LA PRENSA

Año XLIV — Núm. 15.667 — BUENOS AIRES, SABADO 27 DE SEPTIEMBRE DE 1913 — Dirección y Administración: Avenida de Mayo 567 y 575

EDICION DE 24 PAGINAS

DIARIO DE LA MAÑANA

(Fundado el 18 de Octubre de 1869)

Precio del ejemplar: 7 centavos

TARIFA DE SUSCRIPCION

	Capital	Interior	Exterior
			$ oro
Un mes. . . .	$ 1.70	—	—
Tres meses . .	" 5.00	—	6.00
Seis meses . .	" 10.00	12.00	12.00
Un año. . . .	" 20.00	24.00	24.00

El precio de suscripción en la capital se entiende dentro del radio que abarcan nuestros propios repartidores: fuera de éste, el servicio se hace por correo con igual tarifa que al interior y pago adelantado.

No se atenderá pedido de ningún ejemplar suelto que se haga fuera del municipio de la capital, sin que se acompañe el importe de un semestre ó de un año adelantado. Las suscripciones pueden comenzar en cualquier fecha, pero terminarán el 30 de Junio y el 31 de Diciembre de cada año.

El importe de las suscripciones podrá enviarse en la siguiente forma: por giro postal, donde lo haya; por guía de ferrocarriles ó trasportes, por medio de casas bancarias ó de comercio.

Los avisos se reciben hasta las 7 p. m., á precios de tarifa: de las 7 á las 10 p. m., el precio será duplicado. Los de los pobres, gratis.

Los pedidos de suscripción, cambios de domicilio, inserción de avisos y cualquier otra comunicación relacionada con la administración de este diario, deberán dirigirse al administrador.

Toda correspondencia enviese á nombre de la Dirección.

SUCURSALES DE "LA PRENSA"

EN PARIS—

4 Boulevard de la Madaleine. Director: señor Francisco Casaux.

Salones de lectura con todos los periódicos de la América latina. Sala de reuniones para los residentes sudamericanos en París.

Exposición gratuita de productos argentinos.

Boletín telegráfico de acontecimientos notables ocurridos en Sud América.

"Poste restante" gratuita para la correspondencia dirigida á los residentes sudamericanos en París.

En estas oficinas se proporciona gratuitamente al público todo género de informaciones sobre las repúblicas del Centro y Sud América: producción, industria, clima, población, propiedades del suelo, etc., etc.

El público encontrará también gratuitamente, en los salones anexos de las oficinas de LA PRENSA, periódicos, documentos ilustrativos, muestras de productos y libros referentes á la America del Sur y del Centro.

EN LONDRES—

Para anuncios, dirigirse al señor Harold Neill, 7, Mincing Lane, E. C., Londres.

EN MADRID—

Dirigirse al señor Mariano Martín Fernández, Imperial 1.

EN BERLIN—

Para informes dirigirse al señor Ludwing Asch, Fasanenstrass 31. Para avisos á Rudolf Mosse, S. W., 19, Jerusalemer str. 46.

EN GENOVA—

Mario Fantozzi, Piazza De Ferrari 26.

EN NUEVA YORK—

Para noticias é informes, dirigirse á la oficina de LA PRENSA, en "The New York Herald", Herald Square, Broadway.

Para avisos á nuestros agentes:

Horatio Camps, 62 Cortlandt Street; J. Walter Thompson, 44 East 33 Street; T. B. Browne, 7 East 42 Street.

EN ROSARIO—

Para avisos y suscripciones, dirigirse al señor Georgino Linares, San Martín 985.

EN LA PLATA—

Calle 8, núm. 926, primer piso, frente á la plaza Primera Junta.—Director: Manuel M. Eliçabe.

POSTE RESTANTE DE "LA PRENSA"

En esta administración se hallan depositadas las cartas que á continuación siguen las que serán entregadas previo justificativo, desde las 12 m. hasta las 5 p. m.

Teodoro Alvarez, M. Alvarez Centeno, Leonor Cossini, María Ventura Vidal Paz, Teodoro Puerbo López, Antonio Monaco, Guillermo S. Romera, María Elisa Fernández, Benigno Barazal Otero, Antonio del Campo, Juan Buonaventura, José M. Mendía Vélez, Joaquín B. Gilpinnos, Antonio Menjíbar, Guillermo y Roberto Salom, Lucía Gelpi de Blitz, Jaime Perolli, Germán Pascual, Adelino Joaquín Agraimbos, Augusto Carette, Juan Gastaldo, Celina L. de Gruget, Lorenzo Irías, Antonio Sánchez, Manuel Fungueira, Pedro Pifarre, Francisco Caldevilla, Antonio Sobrino, Manuel Neira, Antonio Lazzabal, Manuel García Luque, Primitiva Bota, Antonio Parandeil, Alejandra Casidinlla, Casimiro Gazcón, Juan Miró, Leoncia López Ramos, Agustino Pertusi, Benjamín Alvarez, Joaquín García, Aureliano Altamirano, Leveníro Lussan, Juan Minjoulet, Lorenzo Frías, Felipe Sánz, Nicolás Cabeza, Alejandro Sobrino, Carelina Ferrari.

Las siguientes cartas que se encontraban depositadas en la sucursal de este diario en París, han sido devueltas á esta administración por no haberlas retirado los interesados.

Augusto Boudaiz, Antonio Blanca, José Luis Cantilo, Joseph André, María F. de Curbiere, Alfredo Avellaneda, Luis Anselmo, José Martín Colombo, José Argueres, A. M. Carbonaro, Julio Abarca, Félix Benavides, Alejandro Araujo, Rafael Casanova, Eduardo de Chiarizia.

Nota — Este servicio es gratuito y exclusivo para las cartas que llegan del exterior, las que procedan de esta ciudad ó del interior de la República, no serán recibidas por esta administración, y las que se pongan en lista y no sean retiradas en el término de un mes, se devolverán al correo. Este servicio no admite impresos, tarjetas portales, ni circulares de ninguna clase. La administración no se hace responsable por errores que puedan ocurrir en la entrega de las cartas.

DIVERSIONES PUBLICAS

TEATROS

COLON — Concesionario C. Clacchi.—Temporada de bailes rusos.

Sábado 27 de Septiembre. A las 9 p. m. 12.a función de la temporada. 5.a del abono serie B.—Le lac des cygnes, L'oiseau et le prince, Marche et danses polovisiennes du prince Igor.

Domingo 28 de Septiembre. A las 2 y 45 p. m.: Segunda y penúltima matinée. Función extraordinaria fuera de abono, á precios reducidos.—Le pavillon D'Armide, Carnaval, Le dieu Bleu.

OPERA — Compañía dramática italiana, Tina di Lorenzo. —Sábado 27, á las 8.45 p. m.—3.a función de abono.—La straniera, comedia en 5 actos de A. Dumas (hijo). Plateas con entrada á $.

Domingo 28.—A las 2.45 p. m. — Matinée.—L'Imboscata, comedia en 4 actos de Kirstmackers. A las 8.45 p. m.—4.a función de abono.

ODEON — Compañía dramática alemana. Dirección: Bluhm-Lesing.—Sábado 27, á las 8.30 p. m.—Función fuera de abono. —Haben sie nichts zu verzollen?

OTRO—Viernes 3 de Octubre, á las 5 de la tarde.—Conferencia de Mr. Leopoldo Mabilleau.—Tema: "Leonardo da Vinci". Platea con entrada 5 $.

COLISEO — Compañía italiana de ópera cómica, Scognamiglio Caramba.—Sábado 27, á las 8.45 p. m.—228. función de abono á la serie H.—La vedova allegra. Plateas con entrada reservada 5 $, otras filas 4 $.

Domingo 28, á las 2.45 p. m.—Gran matinée.

Lunes 29—Gran función en honor del señor Cav. Guillo Marchetti.—Casta Susana. En ensayo: 13, gran revista Italo-Argentina.

POLITEAMA ARGENTINO — Temporada de 1913. Tournée en Sud América. Gran compañía italiana de operetas del Cav. Ettore Vitale.—Sábado 27, á las 8.45 p. m.—Amor y zingaro.

Domingo 28—Gran matinée.

En breve estreno de la nueva opereta en 3 actos de R. Vilson: Miss Cornamusa.

SAN MARTIN—Compañía de zarzuela española Venuzo. Director artístico, Manuel Penella.—Sábado 27—A las 5.30 p. m.: La España de pandereta.—Noche á las 8.45: La niña de los besos, La España de pandereta, Galope de amor.

VICTORIA — Empresa Rivas y Pérez. — Tournée mundial del eminente profesor Adryan, sugestionador é ilusionista. — Sábado 27—7.a grandiosa representación del sugestionador Adryan.

OTRO—Jueves 2 de Octubre, debut de la gran compañía lírica Barranti.

NUEVO — Compañía Pablo Podestá. — Sábado 27, á las 9 p. m.—El mejor amigo, Al campo.

MAYO — Compañía española de zarzuela dirigida por Casimiro Ortas (padre é hijo).—Jueves 27—A las 5.30 p. m.: La sirena.—Noche á las 8.45: De barrios bajos, El nuevo testamento, El hombre del día.

Martes 30—Gran función extraordinaria en honor y beneficio de la aplaudida primera tiple, Elvira López Muñóz.

APOLO—Gran compañía de zarzuela mixta, Rogelio Juárez.—Sábado 27 —A las 8.45 p. m.—Homenaje póstumo á Guillermo Battaglia. Bailará en nombre de la Sociedad de Autores Nacionales, el señor Roberto L. Cayol.—Las compañadas.—Noche á las 8.45: Los guapos, La canción del trabajo, La hostería del Laurel.

Miércoles 1o. de Octubre — Gran función en honor y beneficio del secretario del teatro Juan Viura y de los boleteros Eduardo Amoroso y Nicéforo Sánchez.

OTRO—Jueves 2 de Octubre.—Gran compañía española de opereta Arce-Limona, dirigida por el aplaudido primer actor Arsenio Perdiguero.

DIVERSIONES PUBLICAS

AVENIDA—Compañía cómico-lírica española dirigida por el actor Eugenio Casals.—Sábado 27—A las 8.45 p. m.: Carceleras, Gigantes y cabezudos, El pretendiente.

COMEDIA—Compañía de zarzuela española Rogelio Juárez.—Jueves 2 de Octubre, Debut de la compañía. Espectaculos por secciones.

BUENOS AIRES — Compañía cómica dramática española, Plana-Llano. — Sábado 27, á las 8.45 p. m.—En Flandes se ha puesto el sol.

ARGENTINO — Compañía de comedias y vaudevilles, Florencio Parravicini. — Sábado 27, á las 8.45 p. m.—El aniversario. ¡Soy filósofo, yo!

NACIONAL CORRIENTES — Gran compañía cómico-dramática nacional, Jerónimo Podestá.—Sábado 27, á las 8.45 p. m.—Reflejos, Jack Walid.

Próximamente beneficio de Alberto Ballerini.

NACIONAL NORTE — Santa Fe 1860. — Compañía dramática nacional, Gámez-Resich.—Sábado 27, á las 8.45 p. m. — El anzuelo, Calor de nido.

MARCONI — Compañía dramática italiana del célebre artista, Ermete Novelli. —Sábado 27, á las 8.45 p. m.—A pedido general: Papá Gennaro, Un signore eccezionale.

VARIEDADES—Gran compañía dramática española, Juan Domenech.—Jueves 2 de Octubre, debut de la compañía.—La reina de los apaches. Precios populares.

VARIEDADES Y CIRCOS

CASINO — Maipú entre Sarmiento y Corrientes.—Sábado 27—A las 2.30 p. m.: Gran matinée para las familias.—Noche á las 8.30: Exito creciente de los nuevos artistas.

ROYAL THEATRE — Corrientes 829 — Gran éxito de la nueva revista titulada: Vers París!, en 2 actos y 8 cuadros. Domingo matinée para familias.

SKATING RINK, Florida 146, altos. — Salón de patinaje. Tres secciones diarias. Mañana, tarde y noche. Banda militar.

POLITEAMA ANSELMI—Montes de Oca esquina Rocha (Barracas al Norte).—Sábado 27 — Debut de la troupe Colón, célebres icaristas, doble salto mortal.—El secreto de la Virgen. El Perrión Nacional.

CIRCO ANSELMI — Larrea y Lavalle. — Sábado 27.—Novedades y atracciones. El molino humano.—El Matuco. Libertad de sufragio.

Domingo 28.—A pedido general en la matinée, el drama: Juan Moreira.

ANFITEATRO — Circo Frank Boston. — Sábado 27—Definitiva del campeonato de lucha.

CIRCO COLISEO FLORESTA — Próximamente debut de dos grandes compañías una acrobática y ecuestre y otra de dramas criollos.—Sábado 27. Debut.—Las campanas.

PARQUE JAPONES—Callao y Paseo de Julio.—Temporada de invierno. Abierto todos los domingos y días festivos, tarde y noche. Debuta en el Circo Romano. Panorama en el ferrocarril escénico y 50 atracciones variadas. Entrada: 1 $, con dos vales gratuítos, uno para el teatro y otro para una atracción.

EL CIRCULO ARMONIA DARA EL Domingo 28 del corriente á las 3 p. m. en los lujosos salones de Mariano Moreno, Santiago del Estero 1242, un gran baile de Gala, función teatral y concierto en el cual tomará parte el eminente pianista don Ernesto Drangosch. 1p

CINEMATOGRAFOS

EMPIRE THEATRE—Corrientes y Maipú. Matinées diarios por secciones.—Estrenos de hoy: Actualidades europeas y locales.

SELECT: Suipacha 482—El salón de más lujo y confort de la capital.—2 funciones diarias. Matinée por secciones. Plateas 0.20.—De noche función entera. Orquesta de 25 profesores.

ELYSEE PALACE — Cangallo 1040.—Elegante salón de biógrafo, especial para familias. Dos funciones diarias, tarde y noche, con interesantes Estrenos. — Orquesta.

BIOGRAFO LIBERTAD— Libertad 444— Salón especial para familias.—Sábado 27—Grandioso estreno. Matinée sección 10 cts. Noche sección 0.20 cts.

CINE OPERA—Corrientes 348.—Todos los días hábiles, 2 funciones por secciones. Matinée á las 2.30. Plateas, $ 0.20. Noche, á las 8.45. Plateas, $ 0.30.

IMPERIAL BIOGRAFO—Cangallo 771 — Funciones todos los días con estrenos diarios y notable orquesta. Tarde: días hábiles 6 secciones, desde las 2.15, á $ 0.20. Noche: 3 secciones, desde las 9, á $ 0.30.

CINE MAJESTIC THEATRE — Lavalle N. 848 al 852.—Todos los días tarde y noche grandes espectáculos para familias. 15 estrenos diarios de las más novedosas é interesantes películas que vienen al país expresamente para esta casa. Notable orquesta de 15 profesores. Precios por sección, platea 0.10 cts., tertulia 0.15 id, palco 0.60 idem.

GRAN BIOGRAFO LAVALLE — Lavalle 921.—Programa de la Sociedad General Cinematográfica.—Sábado 27 — Estreno. A la 1.30 y á las 8 p. m.

BUCKINGHAM, Corrientes 1752. Estrenos: La cleptomana, 6 p.; La novia del fuego, 3 p. m.; El sueño negro, por Asta Nielsen, 10 partes; La amada, 6 p.; Matilde, 7 p. Sección 0.10. Completa, 0.50. Orquesta, 1p

AVISOS PARA SEÑORAS Y SEÑORITAS

AZURCIR Y TEJER TODA CLASE DE ropa. Esmeralda 548. v30s.

40 CTVS. SE CONFECCIONAN MOLDES Sáenz Peña 746, antes Garay 1580. v27

TODOS LOS FIGURINES DE PARIS, suscripciones, Mme. David, Perú 79.

los MOLDES Y FIGURINES, Mme. David, Perú 79.

LOS MOLDES PARISIENSES; Mme. David, Perú 79. (marca registrada).

MEDIDA CORTAN MOLDES EN 24 horas, casa Leonor Junssens, Salta 575. v30.

ZURCIR Y TEJER EN TODA CLASE de ropa, Maipú 748, zurcidora premiada. v30

ZURCIR Y COMPONER ROPA, ESpecialidad en la de hombre, Cangallo 1098. v27

LOS MOLDES TAILLEUR, FANTAsía, cortan y pruebas en género, Méjico 2056. v6oc.

AIGRETTES, PARADIS, NOVEDADES Y formas. Sombreros adornados y recibidos de París. Precios módicos, Callao 689. v28

ALERTA señora, CERRITO Y TUCUMAN hay un espléndido surtido de formas, novedades y sombreros adornados, á precios sin competencia.

A LOS FIGURINES "LA FEMME CHIC" son los mejores de todos, en venta, Esmeralda 955, agente general, F. Alentorn. v30

CONFECCIONAR SUS CORSES Y FAjas ortopédicas, á cortar sus modes á precios convencionales, Brasil 1363, altos. v1oc

señora: TRAJES VIEJOS DE HOMbre, dándolos suelta quedan como nuevo, Sarmiento 459, departamento 14, sastre. v28

ANTES DE COMPRAR SOMBREROS, fórmas de adornos, visiten la Maison Printania, donde encontrarán un gran surtido á precios sin competencia, Esmeralda 236. v27

ABIERTA LOS DOMINGOS Y DIAS DE fiesta, está la fotografía F. Fallace, retratos finos desde 5 $ docena. Máquinas extrarrápidas, para grupos y niños. Santa Fe 2722. v28

A LAS NOVIAS Y niñas, COMUNIONES, ver muestras y convencerse, retratos última creación á precios sumamente baratos con peinado gratis en la fotografía F. Fallace, Santa Fe 2722. Abierto los domingos todo el día. v28

A LAS señoras! HOY Y mañana SON LOS dos últimos días de la grandiosa liquidación de la casa de blanco y lencería, San Nicolás, Charcas esq. Pueyrredón. Si quiere usted adquirir artículos riquísimos á precios regalados, deje de visitarnos hoy mismo y ahorrará mucho dinero. v27

CONFECCION TRAJES FANTASIA, tailleur, muy práctico. Lavalle 1761.

COSTURERA SE OFRECE PARA COSER casa de familia. Loria 1760, esq. San Juan. v28

DEZ MIL FORMAS de sombreros TAgal, picot y otras desde $ 1.95. No confundir casa Capsana, C. Pellegrini 147.

DEPILACION COMPLETA EN UNA SEsión, sin aplicar electricidad ni sustancia alguna, baños y masajes faciales. Instituto Berthier de Belleza Femenina, atendido por la especialista M. L. de Berthier, Cangallo 1687. Consultas de 2 á 6. v29

EL VELLO EXTIRPADO POR LA DEpilación eléctrica nunca reaparece, sin dolor. Prueba gratis! Sra. Margarita, Bugley Crawford, Junín 262, depto. H. Consultas de 9 a. m. á 5 p. m. v1oct.

FORMAL DE TAGAL 4 $, SOMBREROS adornados, 10 $, vendo en la fábrica de la Peña 289. v6oct

LUTOS — CONSULTESE NUESTROS precios, pídase el catálogo y presupuestos. Tapados á $ 35, blusas 2.25, polleras 5.50, vises 3.50, fuentes con velos $ 12, sombreros y tocas (modelos nuevos), chalies japoneses 5 y 10 puntas (gran moda). Al Crespón, C. Pellegrini 520. v28

LOS LUTOS — PRECIOS EXCEPCIONAles. Blusas, lindísimos modelos, nacion recibidos á $ 4.90, de seda á $ 7.75, vises á 4.75, tapados forrados de seda á $ 39, chales de todas formas y estilos á precios muy convenientes, gorras con 2 velos á pegos 16. Vestidos de etamina "Excepcional" á $ 30 y 35. Pida el catálogo N.o 9. Envíe su dirección y en oportunidad mandaremos el N.o 10 de primavera y verano. 443 C. Pellegrini 445, U. T. 1873, Libertad, "Los Lutos". v27

AVISOS PARA SEÑORAS Y SEÑORITAS

MANIQUIES, LO MEJOR QUE SE FAbrica, liquidamos desde 5 $, Callao 151.

MODISTA COMPETENTISIMA, PARA casa de familia, se ofrece, Gazcón 158. v1Oct.

MODISTA Y PROFESORA DE CORTE, se ofrece para casa de familia, para enseñar y coser. Anchorena 837.

MANIQUI, FABRICA LA FRANCE, OBrien, único del ramo, Libertad núm. 2, é Independencia 3325. v2oct.

MODISTA COMPETENTE SE OFRECE, por mes ó 2 ó 4 días por semana, Moreno 1983. v29

MODISTA, PARA FAMILIA RESPETABle, por día, diario $ 3.50, se ofrece, Caseros 879. v27

MOLDES A MEDIDA, BIEN CORTADOS, de, y única casa que conforma al público por su bondad, Esmeralda 955. v28

MODISTA COMPETENTE POR DIA SE ofrece para casa de familia, particular Carranza 1455. v28

MODISTA MUY BUENA, SE OFRECE para familias á domicilio, preferencia por mes, Sra Miguez, Carlos Calvo 881.

MODISTA SE OFRECE PARA CASAS de familia, fantasía y estilo sastre, Hornos 420. v28

MODISTAS, GRAN SURTIDO DE NOVEdades de verano como formas, cintas, flores, tul ilusión y chantilly á precios sin competencia, Cerrito y Tucumán.

MASAJE Y baño FACIAL POR PROFEsores especialistas enviados expresamente por la Academie Scientifique de Beauté de París á su sucursal en Buenos Aires, Corrientes 611, Depilación eléctrica. Consulta gratis. v30

PEINADORA SE OFRECE EN SU SALON $ 5, hace postizos, Treinta y Tres 553.

PEINADOS Y POSTIZOS ULTIMA creación y se vende cabello, Cevallos 748.

PEINADORA madrileña EN SU SALON, 1 $, enseña á peinar, Belgrano 3171. v28

PIANOS Y ARMONIUMS AFINAN, Monzó y Martín, se atienden pedidos de la campaña, Matheu 370. v2o

PIELES: OCASION UNICA EN BUENOS Aires! Liquidamos juegos de 42 chinchillas elegidas por 1200, 950, 850 pesos, valor doble; Maipú 548, U. T. 3226, Avenida. v30

POSTIZOS, CASA MIR, JOPOS A 5 $, trenzas y rosadas desde 4.50, rodetes de 1d y cruzados, etc., á 8; con pelo caído hace jopos, trenzas y rodetes á 3, tocados 2, etc., B. Mitre 1147 y Cangallo 2329.

SE OFRECE MODISTA PARA CASA DE familia, diario 4 $. Juncal 2095. v28

SE OFRECE MODISTA CON CAMA PARA familia distinguida, Juncal 2095. v28

SE OFRECE MODISTA CON APRENDIZA para casas particulares, por día ó mes, Chacabuco 823. v28

Señoras OBESAS, TRATAMIENTO GArantido y breve, para adelgazar y rejuvenecer, pídan prospectos explicativos, Y. C., Rivadavia 1063. v3oct

SE OFRECEN señora y señorita: La SEñorita para educar niños de corta edad y la señora para costurera ó quehaceres de casa, quieren emplearse en la misma casa. Dirigirse por carta ó personalmente, L. B. de R., Senillosa 211.

Señoras: LA "HIGH LIFE" SASTRERIA Lavalle esq. Uruguay, 1er. piso, se recomienda como casa única aquí, donde se hace trajes "Grand Tailleur" sobre medida con chia y verdadero gusto parisien. Traje de seda desde 120 $, de género de lana desde 90 $. Trabajo 1er. orden, Luis van Hove y Cía. v28

TRAJES DE SOIREE PARA ARTISTAS, visitas y tailleur vendo, Albion Hotel, Avenida de Mayo 1168. v28

VESTIDOS DE POCO USO VENDENSE baratos, todos estilos, Santa Fe 1128. v8Oct

VAINILLA A MAQUINA SE HACE SObre toda clase de géneros y blanco, Cerrito 1138. v29

ZURCIDORA — SE HACEN TODA CLAse de zurcidos finísimos, Alvarez 2012. v28

OFICIOS Y EMPRESAS UTILES PARA LAS FAMILIAS

A PINTAR, BLANQUEOS Y EMPAPElados, barato, Jiménez, Pozos 714.

Albañil SE OFRECE, REMIENDOS, blanqueos, baratísimo, E. Unidos 2048.. v28

A FAMILIAS LUSTRO MUEBLES, LIMpio y compongo, encero pisos y parquet, Ortiz, Victoria 3441, p. 83. v29

Albañil HACE REFACCIONES DE TOdas clases, pinturas y blanqueos, Estados Unidos 1758. v27

Albañilería EN GENERAL, TRABAJOS y refacciones, barato, Fidel, Gazcón 2132. v30

Albañilería EN GENERAL, PINTURA Y blanqueo, Independencia 3259 y Humberto 1o. 1742, C. Iers. v27

Albañilería EN GENERAL, TRABAJOS Y refacciones barato, M. Mostazo, Campana 83.

Albañil COMPETENTE EN CUALQUIER trabajo y refacciones, con andamios, Famatina 130, F. Patricios Fernández. v28

ADORNOS PARA FIESTAS Y CASAmientos, se alquilan, U. T. 154, Buen Orden, muebleria Burghi, Bolívar 911. v30

Albañil SE OFRECE PARA REFACCIOnes y casitas baratísimo, dirigirse por carta ó personalmente á las 8 p. m., Misiones 98.—Antonio M. Rodríguez. v28

ADORNO LUJOSAMENTE CASAS, SAlones y patios, para fiestas y casamientos, casa de confianza, Sacco, Caló y Cía., Rivadavia 2157, U. T. 556, Libertad. v30

Albañil COMPETENTE TOMA POR UN tanto toda clase de refacciones y remienda casas chicas y grandes, vereda, mosaicos ó azulejos, ciudad ó campo, San Luis 3146. v30

AVISAMOS Á LOS señores EMPRESARIOS de los hornos de ladrillos que los ofrecemos nuestros servicios de albañilería contratada á precios módicos, dirigirse San Juan 942 I. F., Unión Telefónica 1844 (Buen Orden).

LUSTRO COMPONGO MUEBLES, BARAto, Sarandí 374, U. T. 1983 Libertad. v20Oct.

LUSTRO Y COMPONGO MUEBLES y pianos á domicilio, Rueggia Humberto 1228. v10

LUSTRO Y COMPONGO MUEBLES Y pianos, á domicilio, Freda, B. Mitre 2226. v1loct

LIMPIO CASAS, ENCERO Y LUSTRO pisos á precio baratísimo, por carta á Miguel Martín, Guayanas 5068. v28

LIMPIADOR DE CASAS, ENCERADOR de pisos, se ofrece, Belgrano 2121, U. T. 3364, Libertad. v20

LUSTRO BARATISIMO A DOMICILIO, muebles, y cueros, dejo como nuevo, Bell, San Carlos 3420. v1loc

LUSTRO BARATISIMO A DOMICILIO muebles, encero, dejo como nuevo, Bell, San Carlos 3420. v1loc

LUSTRO, ENCERO MUEBLES, COMPONgo, composturas y embalajes á domicilio y en taller; Rioja 820, B. Coria, U. T. 2765, Mitre. v27

LA Española, GRAN EMPRESA DE limpieza general de casas y obras nuevas, especial para encerar y lustrar pisos, precios módicos, Moreno 1713, Unión 139 (Libertad). v28

LUSTRO, ENCERO PISOS Y PARQUETS de todos colores á 2 $ la pieza con cera especial que no marca las piezas, limpieza de casas baratísimo, Lavalle 1673, U. T. 6799, Libertad. v27

PINTOR EMPAPELADOR BLANQUEO recuadro, baratísimo, Viamonte 334. v27

PINTO, EMPAPELO Y BLANQUEO á precios reducidos, Libertad 829, pieza 7.

PINTO, BLANQUEO Y EMPAPELO BAratito, Cerrito 425. v29

PINTO, EMPAPELO, BLANQUEO Y recuadro, por carta Angelov, 25 de Mayo 366.

PINTO, EMPAPELO, BLANQUEO, TRAbajo garantido á mitad de precio, Díaz Vélez 4026. v28

PINTO PUERTAS A $ 1, REFACCIOnes, baratísimo, garantido y á plazos, Arana, Billinghurst 1104. v8

PINTURA, BLANQUEO; TRABAJO ALbañil, empapelo, mitad precio, Humberto 1 2425, Stimolo.

PINTO, EMPAPELO Y BLANQUEO, S. Giménez, Gral. Guido 2440, U. T. 3785, Juncal. v20Oct.

PINTOR, EMPAPELADOR, SE HACEN trabajos garantidos, la mitad de precio, Ecuador 859. v29

PINTO, DECORO, EMPAPELO, MITAD precio, J. Adler, Salguero 530, U. T., 1426, Mitre. v29

PINTO, DECORO, EMPAPELO, MITAD precio, J. Adler, Talcahuano 226, U. T. 1426, Mitre. v29

PINTO, EMPAPELO, RECUADRO, MUY barato, pidan presupuestos, General Urquiza 326, y Rioja 544. v28

PINTOR, EMPAPELADOR, BLANQUEOS y recuadros, trabajo garantido y precios médicos, Corrientes 2034.—Flep.

PINTO PUERTAS A 1 $, EMPAPELO piezas á 9 $, blanqueo á 4, recuadro á 4, zócalos 1, techos, López, Almagro 766. v28

PINTO CASAS, EMPAPELO, DECORO, blanqueo á precios, muy reducidos, escribir á L. M. S., Méjico 2041 ó Callao 22.

PINTOR, IMITACIONES EMPAPELADOS, blanqueos y refacciones generales de casas y negocios, Méjico 1313, U. T. 5067 Juncal. v27

PINTORES: ESPECIALIDAD EN PINTUra, recuadros, empapelados; se atiende por carta ó personalmente, S. G.; Garay 1382. v1oct.

TAPICERO TODOS TRABAJOS. INDEpendencia 1985, Unión Tel. 8097, Libertad. v1oc.

TAPICERO A CASAS PARTICULARES ofrécese á precios baratísimos, Leopoldo, San Carlos 3420. v2Oct.

VENTA DE CASAS, TERRENOS y CAMPOS

ARAOZ Y RIVERA, 10x40, A 65 $ LA v. c., con edificio vende, Boedo 730.

UNA CUADRA DE CORRIENTES Y Canning, vendo casa, sala, 4 piezas, 10 por 34, Velazco 357, particularmente. v4oc

PLAZO, VENDO DOS LOTES TERREno, Santos Lugares, á dos cuadras tranvía Lacroze, tratar Senillosa 571. v27

VENIDA GARAY 3802|8, GRAN ESQUIna moderna vende su dueño; Rioja 2022. v27

DEVOLVIER EN MENSUALIDADES, construimos casas, sin anticipo de 2000 á 500.000 $, Rancbrilla y Cía., Cabildo 2312.

PLAZO, AV. LA PLATA 2047, CASIta, moderna, sala, 2 ps., vestíbulo, 10 por 35, vendo. v28

AL LADO DE RIVADAVIA, DANTE 254, 10 por 40, comedor y 3 piezas en cal, vendo precio de ocasión, tratar con el dueño, C. Pellegrini 105, Trifiletti. v28

PLAZOS, CASA MANSILLA ALTURA Agüero, dos salas, comedor, dos dormitorios, baño, cocina, agua corriente, etc.; liquida Luis Collini, Lavalle 1515.

ALGO AL CONTADO Y 45 $ POR MES, se venden dos casas chicas, de 3 piezas y gran baño, Triunvirato 5515 y 5525, tranvías Lacroze y el 96. v28

PROPIETARIOS DE TERRENOS baldíos en la capital, les conviene verse con Navone, quien les proporcionará toda clase de facilidades para edificarlos; C. Calvo 4044. v28

40 Y 60 $ AL MES, SIN INTERES, construyo en terreno del solicitante casa de 3 piezas, cocina, servicio, veredas, cercos, frente de calle, etc. Julio 1260, de 1 á 7. v28

5, 8, 10, 12, 15 Y 18 años DE PLAZO, vendemos casas en cualquier radio de la capital, cerca de tranvías, con 1|5 parte al contado y el resto en mensualidades; B. Mitre 463, Pietranera y Cía., á cargo del señor J. L. Asconapé. v30

LARGOS PLAZOS, CON AMORTIZAción, construimos casas y se facilita el dinero á los que tenga construtor ó quieran edificar por cuenta propia, en la capital y provincia; B. Mitre 463, Pietranera y Cía., á cargo del Sr. J. L. Asconapé. v30

AL CABALLITO, FRANKLIN 1130, tranvías 86, 89, 94, 95 y 99, casa moderna altos y bajos, 4 salas, 5 habitaciones, 2 baños agua corriente, gas, vendo 23.000 $, adequinado pago, con $500 cédulas, resto á plazo, vería de 10 á 11 y de 3 á 5 no admito corredor, propietario José María Moreno 368.

BOVEDAS VENDO EN CHACARITA, desde 2.000 $. Triunvirato 577, Molino. v27

CASA VENDO A PLAZOS, 6000 $, Monte Dinero 1090 y Av. San Martín.

CASA BOGOTA 1971, VENDE SU dueño, con facilidades; Rivadavia 8692. v28

CASA EN 22.000 $ se vende, Dobles 830, Caballito, sin corredor. v28

CASA CHICHE VENDO, 24.000 $, MITAD en cédulas, bulevar Garay 2127, llave en mano.

CASITA CHICHE, 3 PIEZAS Y DEMAS, en cal, facilidades, vendo, San Ramón 730. v28

CASITA LINDA 10 por 16 SALITA, 2 piezas, Humberto y Maza, vendo 13.200, Humberto 2481.

CARRANZA CERCA SOLER 10x30, SALA, 2 piezas $ 11.800. C. G. Semería, Jujuy núm. 1222.

CASA R. L. FALCON 1671, DE 10x51, V., 7 habitaciones vendo facilidades, Corrientes 623, Herrera.

CONSTITUCION POR TREINTA Y TRES líquido 4 lotes 10x40 y 10x50, con facilidades, $ 18 v|c., Marmol 920.

CASAS, CASITAS Y TERRENOS, cualquier barrio y precio vendo A. Cánfora, Boedo 730.

CASA CHICHE, CASTRO Y COCHABAMba, 10x20, sala, 3 piezas, 1 pieclta, baño y servicio, adeq., vende, Boedo 730.

CASA ESQUINA, ACHAVAL Y MONTES, con buen edificio, 13 1|2 por 20, frente Parque Chacabuco barato vende, Boedo 730.

CASA TUCUMAN 2135, CON 340 V. C. Y 7 piezas, remátuse á plazos el 28, á las 2.30. v27

CASA VENDO URGENTE POR AUSENtarme á Europa, Belgrano 4284, Villa Urquiza. v27

CASA VENDO, 9 HABITACIONES, TErreno 10x42 vs., en 15.500 $, renta 100 pesos, Entre Ríos 2077. v27

CAMPO PROXIMO A BAHIA BLANCA, permuto por casa en ésta, valor 40.000 pesos; no admito corredor; Serrano 2291.

CASITAS, TERRENOS EN LA CAPITAL vendo á mensualidades; ocasiones; planos é informes, Stahlberg; S. Martín 480. v28

CASA SE VENDE 2 PIEZAS, CALLE Ramos Mejía 7887, frente Parque Centenario. Tratar General Urquiza 421. v29

CASITAS DE MATERIAL EN FLORES, cerca del tranvía y subterráneo, vendo por mensualidades, sin comisión, tratar Salta 130. v28

CASA A DOS CUADRAS DE CORRIENtes, 4 piezas, galería, mosaicos 10x32, precio 13.000 pesos, á largos plazos, tratar Corrientes 2791.

CASITA CENTRAL, EDIFICIO VIEJO, 2 cuadras de Entre Ríos y viña de Independencia, 10 por 17 1|2, por 16.000 $, se vende, á Luis Godoy, San Juan 2383.

CASA ALBERTI CERCA SAN JUAN, 10 por 50, con 10 habitaciones, cloacas, en 43.000 $, 15.000 cédulas, renta 300 $, se vende, á Luis Godoy, San Juan 2383.

CASA CHIQUITA 3550, SIETE PIEZAS chicas y grandes, 250 varas de terreno con 13 varas de frente vendo 15.000 $, tratar Maipú 131, Demarco.

CASITA A UNA CUADRA DE SAN JUAN con adequinado al frente y á una cuadra de Rioja, se vende en 6.800 $, á Luis Godoy, San Juan 2383.

CASAS LENDICMAS, CABALLITO, FLOres vendo, 16.000, 7950 mitad plazo, dirigirse dueño Ugarteche 26, Teléfono 1800, Palermo.

CASA VENDO EN EL CABALLITO á plazos, 2 cuadras de Gaona, 2 piezas, comedor, galpón 7x7 de material 1er. orden, Camelias 1626. v28

CASITA CHICHE, CON SALA, SEGUI 2193, á 2 cuadras de Av. S. Martín, 1.200 pesos contado, resto mensualidades, se vende urgente, perdiendo 2.000 $, Boedo 730.

CAMPOS, 7500 HECTAREAS, SE VENden en Villa Hayes (Chaco Paraguayo), $ 1.10 hectárea; Olmi; Reconquista 353. v27

CASA TUCUMAN 2131|33, DE TRES PIsos, alta renta, vendo urgente con mucha facilidades de pago, tratar en la misma de 8 á 12 m., propietario. v28

CASITA SUMAMENTE ELEGANTE, nueva, sala, comedor, 2 dormitorios, pieza servicio, jardín, etc., se vende $ 12.000, media cuadra tranvía 96, Villa Ortúzar, vende Luis Collini; Lavalle 1512.

CASA MODERNA, CENTRAL, CALLE CEvallos, frente imitación piedra, marquesina, 8 piezas, vestíbulo, baño, etc., vendo 15.000 $ contado y 30.000 $ á plazos, datos, Salta 263.

CASA-QUENTA EN BELLA VISTA, 4 c. de la estación, 2040 v. c., 6 piezas, de lujo, frente imitación piedra, galería, hermoso jardín molino, frutales, precio $ 10.000 al contado y 7000 á 3 años, A. Figueroa, Araoz 2589.

CASA PREPARADA PARA ALTO vendo, 4 piezas, sala, cielo raso, 10 por 45, adequinado pago, calle Lacuna 4031, tranvía 19 cuadra y media, dueño 9 á 11 y 3 á 4, precio 15.800 $.

CASA LUJOSA COMO PARA MEDICO O familia, llena de comodidades y cuanto se desea, bulevar Garay, Rioja al centro, con 8 habitaciones

COMPRA Y VENTA DE NEGOCIOS

DESP. PAN VENDO 250 $, DEJA 6 $ LIbres, á prueba, Venezuela 1602.

DESPACHO PAN PARA MATRIMONIO vendo 400 $, diario 9 libres, alquiler 70, tratar Río Bamba 73.

EN Chañar LADEADO F. C. C. A. Pcia. Santa Fe, se vende el Hotel Español casa acreditada con 9 años de existencia, por ausentarse el dueño de la localidad. Para tratar dirigirse al dueño del mismo, José B. Benites. v30

EN LO MAS CENTRAL DE LA POBLAción, se vende la acreditada casa de modas, mercería, confección en ajuares, pónganse que ausentar su dueño para Europa; para más detalles, posta restante, S. H. J., Rosario de Santa Fe. v27

FONDA ESQUINA, 2500 $, DIARIO 120, 20 camas, cont.; datos Belgrano 1302.

FONDA VENDO, TRATAR dueño, Canning 95. v29

FONDA CAFE 1.800 $ O TOMO SOCIO por mucho trabajo, San José 265.

FONDA CENTRAL VENDO 700 $, GRAN negocio, alq. 100 $, Moreno 1900.

FOTOGRAFIA INSTALADA A TODO costo, nueva, barata, Chile 743.

FONDA ESPECIAL, 1000 $, 5 PIEZAS, diario 60, vendo; Alsina 1094.

FONDA ESQUINA, CONTRATO LARGO, varias piezas, diario 80 $, vendo 1600 $; Cevallos 279.

FONDA EN PLAZA CONSTITUCION, vendo 2.200 $, alq. 120 $, 3 piezas, por *fallecimiento*, tratar Victoria 1970, Pascual.

FONDA PARA GANAR PLATA VENDO regalada 600 $, por desgracia, Venezuela 1042.

FONDA Y ALOJAMIENTO ESQUINA, 4 piezas, contrato 2 años, rodeada de fábricas vendo 1.500 $, Alsina 1984. v27

FONDA EN CIUDADELA UNICA EN el pueblo, frente á la estación, vendo Rivadavia y 9 de Julio, *continuación* Liniers. v27

FONDA ESQUINA CENTRAL, VENDO 1.200 $, vale 3.000, aprovechen, Belgrano 2786.

FONDA Y BEBIDAS, ESQUINA, MUCHA comodidad y rodeada de taller industrial se vende por no poderla atender, Pasco 698.

FARMACIA VENDO 7.000 $ Á PLAZOS en pueblo importante de Santa Fe, venta mensual 1.500 $, más datos Instituto Sanitario, Viamonte 1342. v28

FARMACIAS VENDE EN CUALQUIER punto de la República á largos plazos el Instituto Sanitario, Viamonte 1342, U. T. 6275, Libertad. v28

FARMACIA A UN PASO DE LA CAPItal, única, diario 60 $, venden con facilidades, Rodríguez y Cía, La Legal, Salta 263.

FARMACIA LUJOSA, DIARIO 120 $; buen recetario, mucho menudeo, venden con facilidades, Rodríguez y Cía, La Legal, Salta 263.

FARMACIA AL SUR, BARRIO OBRERO y de porvenir, diario 70 $, venden con facilidades Rodríguez y Cía, La Legal, Salta 263.

FOTOGRAFIA CENTRAL BIEN INSTAlada, grande y completa, galería moderna, en bajos, mucha comodidad y clientela, vendo por no poderla atender, Suipacha 283.

GARAGE SE VENDE A PLAZOS, SAN Juan 3542.

GARAGE CON 8 AUTOS, CADA 40 COches, vendo urgente, Venezuela 1602.

GARAGE Y TALLER MECANICO MUY central, con autos propiedad, vendo á tomo socio, por desacuerdo; Cochabamba 3116. v28

GRAN GARAGE SE VENDE, POR DIsolución de sociedad, capacidad 50 autos, taller y maquinaria completa independiente, buena clientela, dos casas alquiladas en los altos, grandes facilidades de pago; Venezuela 3279.

HOTEL... HOTEL..., JUDICIAL, vendo en remate el 29; ver remates de Mariano del Castillo y Pozo.

IMPRENTA CON 2 MINERVAS, ABROchadora, 60 titulares, etc., en 650 $, España 138, Avellaneda.

IMPRENTA COMPUESTA DE 3 MINERvas moderna con todos sus accesorios y tipos, se vende parte al contado y parte con facilidades. Es buena para quien quiera establecerse. Para datos, Viamonte 1417. v28

LECHERIA, BUEN PARAJE, VENDO 900 $, vale 2000, urgente, vería Méjico 1960.

LECHERIA AL NORTE, POR ENFERMEdad vendemos urgente, C. Calvo 1400.

LECHERIA REGIA, 12 TARROS, á prueba, 3.200 $, otra 700, San José 265.

LECHERIA VENDO 1.200 $, 9 TARROS, alq. 90 $, Moreno 1900.

LECHERIA POR PALERMO VENDO, tratar Canning 1933. v28

LECHERIA SE COMPRA, NO TRATO CON corredores, 25 de Mayo 766. v27

LECHERIA REGIA POR SANTA FE, 27 tarros, vendo 5000 $, Larrea 534, Dto 2.

LECHERIA A PRUEBA, DESPACHA 9 tarros, vendo 700 $; Moreno 1631.

LECHERIA IMPORTANTE SE VENDE, tratar en la misma, Santa Fe 1894. v30

LECHERIA VENDO 1.000 $, 3 PIEZAS, contrata en mercado, Rivadavia 1749, Ramón. v27

LECHERIA CENTRAL SE VENDE, TRAbaja mucho café con leche, tratar en la misma, Independencia 1302. v28

LECHERIA VENDO POR ORDENANZA, tratar en la misma, Provincias Unidas 251. v28

LECHERIA AQUI AL NORTE, PARAJE ideal, la quemo 1.300 $, vería, Tucumán 1784.

LECHERIA CHICHE, ESTILO MARTONA, vendo 2000 $, trece tarros ,toda prueba, Victoria 1862.

LECHERIA ESTILO MARTONA, CONtrato 3 años, casa independiente vendo 1.200 $, Alsina 1064. v27

LECHERIA LUJOSA, CENTRAL, diario 40 $, 2 piezas, contrato vendo 900 $, Belgrano 2786

LECHERIA CENTRAL REGALO 700 $, contrato 2 años, alq. 60 $, Entre Ríos 2077.

LECHERIA ESQUINA CENTRAL, MUchos cafés con leche, vendo regalada; Cevallos 279.

LECHERIA ESQ., 2.500 $, 13 TARROS al mostrador, otras todo precio, C. Calvo 1400.

LECHERIA Y JUGUETERIA BELGRANO 700 $, gran pichincha, poco alq., San José 265.

LECHERIA ESQ., IMPORTANTE VENDO 1.800 $, diario 60 completos, Cangallo 2640.

LECHERIA ESQUINA AL NORTE, 14 TAarros, 6 piezas vendo 1.800 $, Moreno 1753.

LECHERIA, HELADERIA Y FACTUREria única, gran esquina, vendo particularmente, Av. Directorio 1650, esq. Thames.

LOCAL ESQUINA GRAN SOTANO Y AScensor eléctrico, se traspasa contrato o se alquila una parte en condiciones ventajosas, para informes, Independencia 1000.

LECHERIA SE VENDE PARTICULARmente, poco capital, buen despacho, helados, café con leche y masas; darán razón Humberto I 2764, A. Chamberlain. v27

MAGNIFICO GARAGE, QUE ALOJA setenta automóviles, de los cuales cuarenta son taximetros, muy central, alquilado con contrato, en 1.250 $ mensuales; tratar á informes á S. Waldmann, calle Andes 985, de 8 á 11 de la mañana. Se vende muy barato y con facilidades. v26oct.

NEGOCIO DE BICICLETAS SE VENDE, Serrano 2369. v28

NO PUDIENDO ATENDER VENDO CAfé, restaurant, billar, informes, Pavón 1910. v27

NEGOCIO DE LECHERIA CON BUENA clientela, muy central, con contrato, se vende por ausentarse á Europa, tratar con el mismo dueño, informes á Cerrito 321, no se admiten corredores. v27

OJO, PELUQUERIA Y CIGARRERIA vendo barata, Entre Ríos 1756. v27

OJO, SE VENDE CANTINA POR CUALquier precio, Lavalle 3914.

OJO, COMPRO PELUQUERIA DE 150 Á 200 $, Venezuela 1624, cuna 6 personalmente, Sr. Valdés.

OJO; PELUQUERIA SE VENDE POR no poderla atender, muy acreditada y antigua, *Defensa 768*, tratar de 1 á 4, urgente.

OJO MARMOLEROS! VENDO SUCURsal de marmolería con galpón y demás, muy barato por no poderla atender, con frente al cementerio de Avellaneda, tratar Martín García 608, Bs. Aires. v28

PANADERIA MUY ACREDITADA SE vende, Morón 5339. v28

PANADERIA MEC. 5.000 $, 8 BOL., OTRA con 3.000 $ al contado, C. Calvo 1400.

PANADERIA FACTURERIA Y ALMACEN en campaña, buen negocio, vendo por desavenencia social, Moreno 2715.

PANADERIA CENTRAL VENDO 5.000 $, 7 bolsas, mostrador, alquiler 140 $, Moreno 1900.

PELUQUERIA FRANCESA SE VENDE hay contrato, alquiler baratísimo, Cuba 3300, Nuñez. v27

PANADERIA VENDO!! PANADERIA remato por orden judicial, Provincias Unidas 1282, el 1o. de Octubre, Bolsa de los Panaderos; Chacabuco 526.

PANADERIA MECANICA COMPLETA á ordenanza, rematan Toucedo y Estévez, el domingo 28 del cte., en Morón, 6 cuadras de la estación; ver sección remates.

PICHINCHEROS, NEGOCIANTES, QUIen quieran comprar un buen negocio de almacén y restaurant, que les dé su ganancia y porvenir; no pierdan tiempo, 7 años de contrato, alquiler $ 200; diario $ 150; Santa Fe 1435, dueño. v28

PELUQUERIA PERFUMERIA con gran surtido de artículos finos para hombres, instalaciones nuevas y de muy buen gusto, contrato largo, con utilidades de 500 $ mensuales, se vende en una localidad muy cerca de la capital, darán razón Barmiento 848. v29

RESTAURANT CON GRAN ALOJAMIENto, contrato 5 años, vendo, capital 7000, Rivadavia 3743, Ramos. v27

COMPRA Y VENTA DE NEGOCIOS

RESTAURANT FRENTE MERCADO, diario 100 $, vendo 5500 $; Moreno 1031.

RELOJERIA SE VENDE, RIVADAVIA 3239. v27

RESTAURANT SE VENDE POR DESAVEnencias de socios, á prueba, con 8 piezas, tratar con dueño, Barmiento 1737. v27

REPARTOS DE FIAMBRES, QUESOS cigarrillos y leche vendo muchos, Belgrano 1240.

RESTAURANT ALOJAMIENTO CENtral, buen contrato, diario 160 $, vendo 4800 $; Cevallos 279.

RESTAURANT POR CALLAO, 2000 $, diario 80, vendo por enfermedad; Alsina 1594.

RESTAURANT CENTRAL, ESTILO MOderno, diario 190, garantido vendo, Moreno 1753.

RESTAURANT CENTRAL, VENDO 6.000 $ 6 balance, por desavenencia, diario 4 piezas 160 $, Venezuela 1602. v29

RESTAURANT CON 11 PIEZAS, CONtrato, vendo, doy facilidades, alrededor de la Av. de Mayo y plaza Monserrat, 200 pesos diarios, San Juan 2574. v29

RESTAURANT CENTRALISIMO, POR C. Pellegrini, *muy acreditado*, alquiler 150, contrato 2 años, poco capital, con facilidades, se vende urgente, por no poder atenderlo; ver hoy mismo; Lima 836.

SE VENDE CAFE Y BAR, SUAREZ 238, con contrata de dos años. v28

SE VENDE DESPACHO DE PAN, FACtura y caramelos; Chile 1580. v27

SE VENDE NEGOCIO DE VINO, CARlos Calvo 1819. v29

SE VENDE UN TALLER DE PLANCHAdo muy barato, urgente, Posadas 1171.

SE VENDE FONDA POR MITAD DE precio, por desavenencia de socios, Chile 1676. v28

SE VENDEN CINCO PUESTOS, CON TOdas sus instalaciones, en el mercado Libertad; ocurrir Cochabamba 1914. v1oc.

SE VENDE CAFE Y RESTAURANT POR poca cosa, por no poderlo atender, Bella Vista 1801. v28

SE VENDE ANTIGUA EMPRESA DE MUdanzas y transportes, grandes facilidades de pago, tratar Viamonte 2801. v27

SE VENDE CIGARRERIA Y LIBRERIA y salón de lustrar, con buenas comodidades, precio muy bajo, por ausentarse, B. de Irigoyen 949. v29

SE VENDE UN REPARTO DE CARNE, con carro y caballo y una numerosa clientela, *puesto mercado* de Villa Urquiza, números 6 y 7. v28

SE VENDE UN CAFE Y RESTAURANT frente estación tranvías, por no poderlo atender, verlo es comprarlo, tratar en el mismo, Paraguay 4359. v28

SE VENDE UN PUESTO DE AVES Y huevos, por no poderlo atender, muy acreditado, 18 años de existencia, mercado Entre Ríos, entrada por Pozos 1280.

SE VENDE BUENA FARMACIA EN LA *provincia de Santa Fe*. Poco capital y facilidades. Verdadera ocasión para farmacéutico *nacional*. *Informes* dan N. Mathey y Cía., Moreno 1023, Buenos Aires. v30

SE VENDE UN DESPACHO DE PAN, factura y cigarrillos, alquiler muy barato, contrato cinco años, punto de mucho porvenir, poco capital; también se vende un armazón y mostrador muy lindo, para café ó restaurant; Alvarito 368, Liniers. v28

SALON DE LUSTRAR Y COMPOSTURAS se vende en 330 $ con ventas de cigarrillos con máquinas á brazos por el barrio de Boedo, *gran local, con comodidad* para familia, alquiler 45 $, informarán *Piedras 835 (sala)*.

TALLER DE LAVADO Y PLANCHADO con clientela se vende, Larrea 452. v28

VENDO SALON DE LUSTRAR, CIGAriería, en 150 $, Cerrito 475.

VENDO CAFE, APROPIADO PARA fonda y alojamiento, Paseo *Colón* 389.

VENDO UN REPARTO DE QUESERIA, Triunvirato 2934. v27

VENDO DOS DESPACHOS DE PAN, diario 30 pesos, Pueyrredón 482, Ferrari. v27

VENDO REPARTO DE HUEVOS, QUEso y manteca y flambres, tratar de 4 á 5 p. m., Cochabamba 2271. v27

VENDO DESPACHO DE PAN Y FACTUra, diario 100 kilos, tratar Gaviln 4865 Villa Urquiza.

VENDENSE BAR *TEATRO CINE* IMPORtante, ciudad, campaña, á mañana, pieza 244, *Hotel España*. v28

VENDO DOS NEGOCIOS QUE SE prestan para poner cualquier clase de negocio, Belgrano 319 y 321. v29

VENDO DOS NEGOCIOS QUE SE prestan par poner cualquier clase de negocio, Belgrano 231 y 233. v29

VENTA DE UNA LECHERIA, CENTRAL, buen diario, contrato, tres años, Corrientes 742, señor *Manzano*, de 11.30 á 12. v27

VENDO O ALQUILO GRAN SALON Y 6 canchas de bochas, esquina Virreyes y Vidal, contrato 10 años, tratar Cabildo 1800. v27

VENDO CAFE Y BILLARES MUY CENtral, ó tomo socio, con poco capital, tratar Mitre 417, ó General Paz 102, Avellaneda.

VENDO O TOMO SOCIO PARA NEGOcio, de gran porvenir, artículo de gran consumo, capital completamente garantido, tratar, Chile 1624, *al fondo*.

ZAPATEROS! SE VENDE HOLICHE viejo para hacer composturas, Pichincha 388.

ZAPATERIA POCO CAPITAL, ALQUILER barato, espléndidas vidrieras, comodidad para *familia*, vendo por mitad de su precio, por tener que retirarme del comercio, Garay 3059. v27

ZAPATERIA SE VENDE EN 3.000 $, TAller de calzado con máquina de coser suela, idem de cortar, varias máquinas de aparar. Ojo! la sola máquina de coser suela deja un beneficio de 10 á 12 $ por día, es la única que existe en Flores. Informarán Piedras 825 (sala).

AVISOS COMERCIALES

AVISO AL COMERCIO QUE COMPRE el negocio zapatería, C. Calvo 3520 al señor Leon Govan, se atienden reclamaciones en el término de tres días. Brasil 412, Pedro Rudigal. v28

AVISO AL COMERCIO HABER, VENdido mi negocio de almacén de bebidas y comestibles, *al señor Antonio Martínez*. Reclamaciones tres días; Cayena 97, Lorenzo H. S. v28

AVISO AL COMERCIO EN GENERAL que he comprado el negocio de café, del señor Miguel Alorda, de la calle Olavarría 128. Reclamaciones dentro de tres días de la fecha. v28

AL COMERCIO AVISO QUE HE COMprado *al señor* Federico Cuarterola, una cigarrería, situada en la calle Belgrano 2227, al que se considere con derecho á alguna reclamación, se lo atenderá en el plazo de *tres días*. v27

AVISO AL COMERCIO QUE HE VENdido mi despacho de pan y comestibles al señor Daniel Núñez, calle Matheu 1175; toda reclamación deberá hacerse dentro de los tres días, después de la fecha no serán atendidos.—Vendedor, *José Secane*.—Buenos Aires, 25 de Septiembre de 1913. v27

AL COMERCIO—AVISO QUE HE VENdido mi negocio de panadería que tenía establecido en San Andrés de Giles, al señor Vicente Vignatti, por abrir otro de igual ramo en la estación Italiana de este partido. Reclamaciones tres días.—Septiembre 26 de 1913.—Rafael Mónaco. v27

AVISO AL COMERCIO QUE HE COMprado la panadería sita en San Andrés de Giles, de propiedad del señor Rafael Mónaco. Si alguien se considera con algún derecho se presentará dentro de los tres días de la fecha.—Comprador, Vicente Vignatti. v27

AVISO EN GENERAL, QUE HA QUEdado disuelta la firma de Franco y Muzio, calle Rivadavia 6522, haciéndose cargo el socio señor A. Franco Alonso. Reclamaciones en el término de tres días de la fecha. Buenos Aires, Septiembre 26 de 1913. v28

AVISO AL COMERCIO, QUE CON INtervención del balanceador y rematador público señor Martín Bisáflez, escritorio Cangallo 2640, he vendido al señor Juan Ayestarán mi carnicería, carro y caballo, calle México 4021. Reclamaciones tres días. B. Aires, Septiembre 27 de 1913. Vendedor, Cayetano Torella. v29

AL COMERCIO—AVISO QUE CON INtervención del balanceador público Vicente F. Estriano, escritorio Jujuy 1086, vendí á los señores Francisco Chiapella y Hermano mi almacén de comestibles y bebidas situado en este capital, calle Venezuela 4001 esquina Yapeyú. Reclamaciones tres días.—Buenos Aires, 27 de Septiembre de 1913.—Cesar Arpe. v29

AL COMERCIO — AVISO QUE CON INtervención y bajo inventario tasación practicado por el balanceador y rematador público señor Adolfo Pérez, escritorio Venezuela 1441, U. Telef. 3788 (Libertad), hemos vendido á los señores Velo y Suárez nuestro negocio de almacén sito en la calle San Matías 1901 esquina Torrero. Se atienden reclamaciones únicamente por 3 días á contar desde la fecha.—Buenos Aires, Septiembre 26 de 1913.—Casielles y Cía., vendedores. v28

AVISO EN GENERAL, QUE HA QUEdado disuelta la firma de Franco y Muzio, calle Rivadavia 6522, haciéndose cargo el socio señor A. Franco Alonso. Reclamaciones en el término de tres días de la fecha. Buenos Aires, Septiembre 26 de 1913. v28

AVISO AL COMERCIO HABER COMprado á la señora María San Mazo, Vda. de Joly, el negocio hotel situado en Carlos Keen; los que tengan alguna reclamación que hacer, deberán presentarla dentro de los tres días, pasado los cuales, no serán atendidos. Carlos Keen, 25 de Septiembre de 1913. Comprador, Eduardo García. v28

AVISO AL COMERCIO, QUE CON INtervención del balanceador y rematador público señor Martín Bisáflez, escritorio Cangallo 2640, he vendido al señor Juan Ayestarán mi carnicería, carro y caballo, calle México 4021. Reclamaciones tres días. B. Aires, Septiembre 27 de 1913. Vendedor, Cayetano Torella. v29

AL COMERCIO—AVISO QUE CON INtervención del balanceador público Vicente F. Estriano, escritorio Jujuy 1086, vendí á los señores Francisco Chiapella y Hermano mi almacén de comestibles y bebidas situado en este capital, calle Venezuela 4001 esquina Yapeyú. Reclamaciones tres días.—Buenos Aires, 27 de Septiembre de 1913.—Cesar Arpe. v29

AL COMERCIO — AVISO QUE CON INtervención y bajo inventario tasación practicado por el balanceador y rematador público señor Adolfo Pérez, escritorio Venezuela 1441, U. Telef. 3788 (Libertad), hemos vendido á los señores Velo y Suárez nuestro negocio de almacén sito en la calle San Matías 1901 esquina Torrero. Se atienden reclamaciones únicamente por 3 días á contar desde la fecha.—Buenos Aires, Septiembre 26 de 1913.—Casielles y Cía., vendedores. v28

AVISO AL COMERCIO HABER COMprado á la señora María San Mazo, Vda. de Joly, el negocio hotel situado en Carlos Keen; los que tengan alguna reclamación que hacer, deberán presentarla dentro de los tres días, pasado los cuales, no serán atendidos. Carlos Keen, 25 de Septiembre de 1913. Comprador, Eduardo García. v28

AVISO AL COMERCIO, QUE CON INtervención del balanceador y rematador público señor Martín Bisáflez, escritorio Cangallo 2640, he vendido al señor Juan Ayestarán mi carnicería, carro y caballo, calle México 4021. Reclamaciones tres días. B. Aires, Septiembre 27 de 1913. Vendedor, Cayetano Torella. v29

AL COMERCIO—AVISO QUE CON INtervención del balanceador público Vicente F. Estriano, escritorio Jujuy 1086, vendí á los señores Francisco Chiapella y Hermano mi almacén de comestibles y bebidas situado en este capital, calle Venezuela 4001 esquina Yapeyú. Reclamaciones tres días.—Buenos Aires, 27 de Septiembre de 1913.—Cesar Arpe. v29

AL COMERCIO — AVISO QUE CON INtervención y bajo inventario tasación practicado por el balanceador y rematador público señor Adolfo Pérez, escritorio Venezuela 1441, U. Telef. 3788 (Libertad), hemos vendido á los señores Velo y Suárez nuestro negocio de almacén sito en la calle San Matías 1901 esquina Torrero. Se atienden reclamaciones únicamente por 3 días á contar desde la fecha.—Buenos Aires, Septiembre 26 de 1913.—Casielles y Cía., vendedores. v28

AL COMERCIO: AVISAMOS QUE CON intervención y bajo inventario tasación practicado por los señores Fabro y Giovanelli, balanceadores y martilleros públicos, con escritorio "Da Nuclin", Paraná 912, hemos vendido al señor Santiago Bagnasco, nuestro almacén de comestibles, bebidas y cancha de bochas, sito en esta capital calle Venezuela 4099. Los que se consideren con derecho á reclamaciones contra dicho negocio se presentarán en el término de 3 días á contar desde la fecha. Bs. Aires, Septiembre 26 de 1913. Vela y Lacretti. v28

AVISOS COMERCIALES

AVISO AL COMERCIO QUE POR INTERmedio del balanceador y rematador público señor Francisco Palma, en su oficina La Seguridad, Belgrano 1240, he vendido á don Cipriano Marban, mi reparto de fiambres, etc., carro y caballo; las reclamaciones en el escritorio dentro de 3 días. Juan Giustini, Senillosa 538. v29

AVISO AL PUBLICO Y AL COMERCIO, que con *intervención de los contadores*, balanceadores y rematadores públicos Ramón Peña y *Bernardino J. Peña*, *oficinas* Bolívar 481, Unión Telef. 1486, Avenida, fué vendida la carnicería, sita calle Chile 560, á los señores Sebastián Dall'Orso y Rosario Planza. Los que tengan derecho á reclamaciones, las harán en el término de tres días, á contar desde la fecha. Buenos Aires, Septiembre 25 de 1913. Vendedor, José Rodríguez. v27

AL COMERCIO: AVISO QUE BAJO INventario tasación, practicado por el balanceador y *rematador público señor* Héctor M. Verona, escritorio Alvarez 1024, he *vendido al señor Domingo Pittaluga* todas las existencias del negocio de almacén de comestibles y bebidas de mi *propiedad*, sito en la calle Serrano 1496, esq. Gorriti. Los que se consideren con derecho á reclamaciones contra dicho negocio, se presentarán dentro de tres días, á contar de la fecha. Buenos Aires, 26 de Septiembre de 1913. Castor González. v28

AL COMERCIO: AVISO QUE BAJO INventario tasación, practicado por el balanceador y rematador público señor Héctor M. Verona, escritorio Alvarez 1024, he vendido al señor Juan Pedrano todas las existencias del negocio de almacén de co*mestibles y bebidas* de mi propiedad, sito calle Inca 2801, esq. Salguero. Los que se *consideren con derecho* á reclamaciones contra dicho negocio, se presentarán dentro de tres *días* á contar de la fecha. Buenos Aires, Septiembre 26 de 1913. Manuel *Penas*. v28

AL COMERCIO — AVISO QUE CON INtervención y bajo inventario tasación practicado por el balanceador y rematador público señor Adolfo Pérez, escritorio Venezuela 1441, U. Telef. 3788 (Libertad), he vendido mi negocio de almacén de comestibles y bebidas sito calle Venezuela 1500 esquina Sáenz Peña. Toda reclamación que hubiera contra dicho negocio se atenderá dentro del plazo de 3 días á contar de la fecha.—Buenos Aires, Septiembre 26 de 1913.—Vendedor, Esteban Caride; comprador, Félix Silva. v28

AL COMERCIO: AVISO HABER VEN*dido mi negocio de confitería* "El Cóndor de Oro", situada en la calle Santa Fe 1402, *esquina Uruguay*, *al señor* Francisco Pichal. Los que se consideren con derecho á alguna reclamación, deberán *presentarse* en el término de tres días, á contar desde la fecha, en la calle Carlos Calvo 665; pasados los cuales no serán atendidos. Buenos Aires, Septiembre 26 de 1913. Juan Moreno.—Otro: Por el aviso que antecede, como comprador, cito al comercio para los mismos fines, calle Santa Fe 1402. Francisco Pichat. v28

AVISAMOS AL COMERCIO QUE HEmos comprado con fecha 10 del corriente, al señor *Sperandio Locatelli* y Hbra de todo gravamen, el negocio de almacén y ferretería, etc., sito en el pueblo Florencio Varela, provincia de Bs. Aires, habiéndose hecho cargo del pasivo el señor Locatelli, Florencio Varela, Septiembre 26 del 1913. Juan S. Caparé y Alejandro Devincenzi. v29

COMANDITARIO CON 20 A 30 MIL PE*sos*, se precisa para más desarrollo de negocio noble y seguro, por carta á M. O., *Entre Ríos 186*.

CAPITALISTA EXTRANJERO, DESEAcia entrevistarse con otros capitalistas y empresarios, para adquisiciones de obras y campos de un inmenso valor, ya inspeccionados; Uriarte 2360.

COMANDITARIO NECESITO PARA DAR mayor impulso á unos productos para el campo que, ha más de no tener competen*tes*, son aceptados por todos los estancieros del país, sociedades agrícolas, y por las principales casas de ramos generales, datos Felix Pasino, Loria 1348.

COMUNICAMOS AL COMERCIO, QUE en la fecha ha quedado disuelta la razón social que giraba en esta plaza, bajo el rubro de Sordelli y Beffa, y en lo sucesivo se denominará Sordelli y Barutta; los que se hicieron cargo del activo y pasivo. Las reclamaciones serán atendidas durante tres días. Buenos Aires, Septiembre 25 1913. Sordelli y Barutta. v27

DIFICULTADES COMERCIALES? PRACtica, oficina de asuntos legales, ayuda á vencerlas. Testamentarias y arreglos. Consultela; B. Mitre 612. v30

HERRERO PRACTICO EN LA CONStrucción de carros y anexos, con máquinas y todos los útiles necesarios, pide socio capitalista para establecer taller en la campaña, dirigirse á Sosé, Corrientes 729, esc. 3, Bs. Aires. v27

SOCIO PRECISO PARA CAFE Y restaurant poco capital, San Juan 1601. v29

SOCIO CON 2.000 $ SE NECESITA PAra negocio de restaurant, Carlos Pellegrini 123.

SOCIO CON POCO CAPITAL, PARA PAnadería, precio, Estomba 3870, Saavedra. v28

SOCIO CON 1200 $ PRECISO PARA NEgocio acreditado en plaza, ocurrir á Nicaragua 5041. v27

SOCIO CON 10 Ó 12.000 $ PRECISO PARA negocio noble y serio, garanto de 80 á 100 $ diarios de utilidad, A. J. Silva, Gaona 1520.

SE PRECISA UN SOCIO PARA ESTAR al frente de una fábrica de mosaicos, por no poderla atender por edad; se precisa poco capital, única fábrica, Villa Ballester, Cristóbal Colón 69, F. C. C. A. v28

VENTA de MUEBLES y OBJETOS VARIOS

A LARGOS PLAZOS, MUEBLES, PIDAN catálogo, Sirlin Hnos., Corrientes 1172. v28

A LARGOS PLAZOS, MUEBLES LIQUIdan Sirlin Hnos., Corrientes 1172. v28

A $ 55, ESCRITORIOS ROBLE MACIZO, Baratti H. y Cía., Corrientes 1145, v30

A $ 10, HAMACAS NORTEAMERICA*nas*, Baratti H. y Cía., Corrientes 1145. v30

A $ 3.90 ALFOMBRITAS PARA CAMA, Baratti H. y Cía., Corrientes 1145, v30

A $ 4 UNA SILLA VIENA LEGITIMA, Baratti H. y Cía., Corrientes 1145. v30

A $ 65 APARADOR CRISTALERO, EN*chapado*, Baratti H. y Cía., Corrientes 1145. v30

A 10 Y 20 MESES DE PLAZO, TODA clase de muebles, liquidan, Sirlin Hnos., Corrientes 1172. v28

A 10 $ MENSUALES, JUEGOS DE SAla, á elegir, liquidan Sirlin Hnos., Corrientes 1172. v28

A $ 10 POR MES, CAMAS DE BRONCE, inglesas, B. Mitre 1046, S. del Pino y Cía. v40

A MITAD DE PRECIO LIQUIDAMOS grandioso stock de muebles extranjeros 1046, B. MITRE 1046 S. del Pino y Cía. v40

ANTES DE COMPRAR CONSULTEN nuestros precios, visitenos y ganará dinero, B. Mitre 1046, S del Pino y Cía. v40

A PLAZOS Y SIN RECARGO NINGUNO muebles, B. Mitre 1046, S. del Pino y Cía. v40

A 12 MESES DE PLAZO, MUEBLES DE toda clase, 1124 Sarmiento 1124, L. Sigal y Cía. v40

A $ 70, JUEGO PARA SALA, BARATti H. y Cía., Corrientes 1145. Catálogo P. gratis. v30

A PLAZOS, CAMAS DE BRONCE, MUEbles sueltos y completos, *pianos*, etc., 1124 Sarmiento 1124—L. Sigal y Cía. v40

A PLAZOS MUEBLES SIN RECARGO, inmenso surtido, liquidan Sirlin Hnos., Corrientes 1172. v28

A $ 50 CAMAS DE BRONCE, PILARES cuadrados, Baratti H. y Cía., Corrientes 1145. v30

A 30 $, SILLONES NECESARIOS PARA enfermos, Baratti Hnos y Cía, Corrientes 1145. Catálogo P. gratis. v30

A $ 20 CAMA MACIZA CON ELASTICO, para 1 *persona*, Baratti H. y Cía., Corrientes 1145. v30

A $ 12 CAMAS DE HIERRO CON ELASTico, Baratti H. y Cía., Corrientes 1145. Catálogo P. gratis. v30

A $ 8, COLCHONES DE ZOSTERA MArina, frescos, higiénicos, Baratti H. y Cía., Corrientes 1145. Catálogo P. gratis. v30

A $ 95 JUEGO DORMITORIO, MACIZO, completo, para 3 personas, Baratti Hnos. y Cía., Corrientes 1145. Catálogo P. gratis. v30

A $ 11, LAVATORIOS DE HIERRO COMpletos, especiales para escritorio, Baratti Hnos. y Cía., Corrientes 1145. Catálogo P. gratis. v30

A PAGAR EN 10 MESES, SIN FIADOR, con solo referencias y á mitad de precio, se obtienen muebles, tapicería, etc., B. Mitre 1046, en lo de S. del Pino y Cía. v40

A 12 MESES DE PLAZO Muebles completos y muebles sueltos. Con solo informes, Entrega Inmediata. 1124 SARMIENTO 1124 L. Sigal y Cía. v40

A UN AÑO DE PLAZO ENTREGA INMEDIATA MUEBLES DE DORMITORIO COMEDOR, SALA Y ESCRITORIO 1046, B. MITRE 1046 S. del Pino y Cía. v40

BILLARES, POR CAMBIO DE LOCAL se liquidan 60 billares muy sólidos y elegantes, con las inmejorables barandas de goma pura, marca J. Luis Glize y con útiles de calidad superior, casa J. Luis Glize, Cangallo 1146. v30

BILLARES NORTEAMERICANOS MARca Brunswick, equipados con las célebres barandas de marca Monarch. Gran surtido en toda clase de accesorios requeridos al ramo, á precios sin competencia. Instalaciones para cafés, etc. Catálogos gratis.—The Brunswick-Balke-Collender Co. Libertad 181. v30

VENTA de MUEBLES y OBJETOS VARIOS

CAJA DE HIERRO "VETERE" DE ocasión se vende, Dungenness 35, de 8 á 11 a. m.

CAMAS CASI NUEVAS VENDO, UNA MAtrimonial de madera y máquina de coser, Rioja 795. v28

DESDE $ 10 MENSUALES, CREDITOS en condiciones ventajosas y libraría, Barrett Hnos. y Cía., Cerrito 1146. v30

FUNDAS, JUEGOS Y PIANOS 1 $, PIDAN muestras, única fábrica, gran regalo, Rivadavia 3860, Vinia, C. Telef. 658, Oeste.

FUNDAS PARA JUEGO DE SALA 15 $, plano 6. Avisar por correo, Montevideo 414, *J. Despax*, U. T. 2256, Libertad. Casa introductora. Se va á domicilio. v28

GRAN SURTIDO CAMAS DE BRONCE, garantidas, á 10 meses de plazo, B. Mitre 1046. v40

HOY A LAS 8 DE LA NOCHE, EN REmate por cuenta de anticipo, muebles para dormitorio y comedor y muebles sueltos, Defensa 1052.

JUEGO DE COMEDOR ROBLE, MODERno, vendo barato, San Juan 1470.

JUEGO DORMITORIO CASI NUEVO y lana para colchones, vendo barato, E Unidos 1032, dep. 9. v28

JUEGO COMEDOR RENACIMIENTO OAri nuevo vendo por ausentarme, 24 de Noviembre 152, 1er. piso.

JUEGO DE muebles estilo LUIS XV de tres *cuerpos*, nuevo y otros objetos, se venden, Del Carmen 776. v27

MUEBLES... MUEBLES... JUDICIAL, el 29 remata M. del Castillo y Pozo.

MUEBLES PARA ESCRITORIO NORTE*americanos*, casi nuevos, véndense baratísimo, dirigirse Manuel, San Martín 430.

MUEBLES SUELTOS SE REMATAN JUdicialmente, hoy á las 2, en Reconquista 365.—Olmi.

MESA DE BILLAR 8 MESES USO EN casa de familia, se vende, diamante en 200 $, Cuba 2252, Belgrano. v27

MUEBLES: TALLER DE TAPICERIA Y *decoraciones*, juegos para escritorio, desde 150 $, asiento almohadón, se hacen trabajos de *encargo*. Posadas 1557. v27

MUEBLES DE COMEDOR Y DORMITOrio y sillas de Viena, se venden judicialmente, Reconquista 565. Pueden verse de 1 á 5 p. m. v27

MUEBLES BUENOS, BARATOS Y ARtísticos á mitad de precio de todas las modalidades y á plazos, sin recargo, se entregan con solo informes, B. Mitre 1046. v40

MUEBLES A UN AÑO DE PLAZO, CAlle B. de Irigoyen 685, Exposición Ucha. Unico fabricante que vende directamente al particular, no aumenta los precios y da mayores facilidades de pago, antes de comprar sus muebles, gástese Vd. un peso en automóvil y visite esta casa. v27

MUEBLES: NO COMPREN SIN ANTES visitar La Unión Fabricantes. Vendemos á precios de fábrica, sin intermediarios; no anunciamos precios; no queremos engañar al público. *Los del interior* catálogo y embalaje gratis: Corrientes 1779, al llegar á Callao; J. Ronald, gerente. v26

MUEBLERIA "EL SOL", CORRIENTES 1118. Grandes rebajas de precios al contado y á plazos para muebleros, hoteles, novios y á todos los que precisen muebles sueltos y juegos de dormitorio. 7 piezas por $ 85, 95, 105 y 130; de 2 piezas $ 140, 170, 190, 210, 230, 250 hasta 1150; de comedor 8 y 15 piezas $ 95, 110, 130, 150, 230 hasta 1250; no dejen de venir y se convencerán de la verdad; conducción embalaje y catálogo gratis. Luis Toretti. v27

MUEBLES, CASA PIQUE

1158 SARMIENTO 1158

¡¡¡GRAN LIQUIDACION!!!

Antes de comprar, visiten mis grandes salones de ventas, donde hallarán lo más moderno y económico fuera de competencia: lo más regio hasta lo más modesto.

Dormitorios, desde.	$ 80
Comedores, desde.	" 80
Sala L. XVI, 9 piezas. . . .	" 70
Camas de hierro y de bronce	" 14

Visitar m

AVISOS VARIOS

AQUI, LIMPIAR UN TRAJE 1.50 $, arreglar 1.50, planchar 1.50, se manda á domicilio, tintorería Madrid, Montevideo 900, U. T. 5020, Juncal. v27

AH . . . UN TRAJE: LIMPIAR $ 2, arreglar $ 1.50; planchar $ 1.50. Se manda á domicilio gratuitamente: Tintorería "Lys", Tucumán 412, U. T. 6154, Avenida. v30

AL MATRIMONIO RESPETABLE QUE desee hacerse cargo de una niña de 6 años, puede escribir á la madre en la calle Camargo 186, Señora María. v27

ATENCION!!!! GRATIS; NADA DE suscripción ó de cuentos, hacemos un gran retrato al lápiz de cualquier fotografía, como propaganda, en el término de 15 días; vayan ó manden su dirección con estampillas: Fotografía Caffaro; Florida 654, B. Aires. v28

COMPOSTURAS DE GRAMOFONOS CON ó sin puas, cambio discos y vendo barato, Suárez 1802. v10oct.

DIRECCION GENERAL DE TIERRAS Y Geodesia.—Edicto oficial.—A los concesionarios de tierras del ejido de Coronel Pringles.—Por el presente y por el término de quince días contados desde la fecha, se les hace saber la siguiente resolución: La Plata, Julio 28 de 1913. Vistas estas actuaciones en las cuales el inspector de tierras, don Fernando Triaca da cuenta de la investigación practicada en las tierras fiscales del partido de Coronel Pringles, el dictamen del señor asesor de gobierno y la vista del señor fiscal de Estado, el P. P. Resuelve: 1.º Aprobar en todas sus partes el proceder observado en este asunto por el nombrado inspector señor Fernando Triaca. 2.º De acuerdo con las conclusiones del informe presentado por dicho empleado, la dirección de Tierras y Geodesia dispondrá la publicación por el término de quince días en los diarios LA PRENSA y "La Mañana" de la capital federal, el "Buenos Aires" de esta ciudad, "El Pringles" de Coronel Pringles, emplazando á todos los ocupantes de las tierras fiscales en Coronel Pringles que se consideren con derechos á las mismas, para que se presenten á esa dirección acompañando los documentos en que los funden, dentro de los sesenta días desde la primera publicación. 3.º Todo ocupante que dentro del plazo fijado en el párrafo 2.º no se presentare á justificar sus derechos á la tierra que posee se les declarará sin más trámite la nulidad de los documentos habilitados para esa gestión. 4.º La Dirección de Tierras y Geodesia, una vez cumplida esta resolución, devolverá estas actuaciones á este Ministerio con el pliego de bases y condiciones para la venta á arrendamiento de estas tierras. 5.º A sus efectos pase á dicha repartición.—Ortiz de Rozas; A. Echague.—En La Plata, Septiembre 19 de 1913. — Indalecio Coquet, director general de Tierras y Geodesia. v30 o

LOS PERSONAS QUE POSEAN NUMEros de la rifa del espejo y columna de la calle Darwin 772, pueden pasar por la devolución, pues no se lleva á cabo.

LA RIFA DEL BANDONION DE LA calle Colombres 845, para la última jugada de Septiembre queda sin efecto, se devuelve el importe de las tarjetas. v28

ROMERIAS "VILLA TURDERA". SE reciben propuestas por gallo, calesitas, juegos, bicicletas, carpas y juegos varios, Belgrano 1756, de 7 á 9 p. m. v27

SE PREVIENE POR TERCERA VEZ A las personas que tengan deudos en la bóveda de Tesoreros Generales, se sirvan retirarlos hasta el 2 de Octubre, pasada esa fecha, serán pasados al osario general. v1oct.

VARI HNOS. TRASLADARON SU PAPelería é imprenta á su amplio local, San Martín 89, U. T. 296, Av. v30

MATERIALES DE CONSTRUCCION

ATORTOSA Hnos. PIDA CATALOGO de puertas, Charcas 2940. v27sep

A 1.10, 1.23, 1.57, 1.73 CHAPAS PGD, nuevas 6'7'8 y 9' Marini, Rivera 1626. v28

ATORTAJADA PIDA CATALOGO DE puertas, etc.; Pueyrredón 623. v2oct.

ALAMBRE TEJIDO, POSTES BARATO, puertas á 4 $; Pueyrredón 623, v2oct.

A 12 CTS. PIE MACHIMBRE, Sprunce, 1x6, nuevo, sano, Charcas 2940. v2oc

A $ 180 CASILLAS DESARMABLES, muy prácticas, Tortosa, Charcas 2940. v2oc

A 11 CTS. METRO LINEAL, MACHIMbre tca. 1x3, nuevo, Charcas 2940. v2oct

A 25, 27, 30 Y 35 CTS. METRO ALAMBRE tejido, portezuelas hierro, $ 5.80, Charcas 2940. v2oct

A $ 1.06 CHAPAS CANALETA, 6 PIES nuevo, sano, 7, $ 1.22; 8, $ 1.40; 9, 1.58, y 10, 1.76, Charcas 2940. v2

ALTO, CHAPAS CINC NUEVAS, DESde 1 $; maderas baratas; Pueyrredón 623. v2oct.

ACUDAN A RIVADAVIA 3047 A COMprar puertas y ventanas á precios reducidos y calidad superior. v26oc

A COMPRAR CINC, PUERTAS, TEJAS, columnas, tirantes, machimbre, barato, Canning 59. v27

A $ 1.06 CHAPAS CANALETA 6 PIES nuevo, 7 $ 1.22, 8 $ 1.40, 9 $ 1.58 y 10 $ 1.76; Corrientes 4569 y Canning 57. v27

A COMPRAR PUERTAS PATIO, MTS. 3x1.10, á 34 $; id 2.30x1 á 27 $; de ventana, 2.10x70 á 16 $; teg 1x3, machimbre á $ 0.12 el pie, Gallo esq. Beruti. v27

A COMPRAR PINO, PUERTAS, VENTAnas, madera, tejas, columnas, nuevo y usado, Corrientes 4569. v27

A $ 1.06 CHAPAS NUEVAS (COLORAdas) de 6 pies, 1.22 de 7; 1.40 de 8; 1.58 de 9, 1.76 de 10; Pueyrredón 623. v2oct.

ANTES DE COMPRAR PUERTAS Y ventanas, pidan catálogo á A. Iriarte é hijo, Montes de Oca 1525. Se remite gratis. v25oct

A COMPRAR PUERTAS, VENTANAS, restos artículos 1ra. clase, España 43, á 1 cuadra Rivadavia 3300, pidan nuevo catálogo. v23

A VER LAS PUERTAS MAS BARATAS y de trabajo mejor concluido en la gran fábrica mecánica de Eugenio Noel é hijos, Rivadavia 2631. Se remite gratis catálogo ilustrado, inmenso surtido de materiales de construcción. v6oct

DEMOLICION SE VENDEN PUERTAS, ventanas, celosías, pisos y tirantes ton, Montevideo 1218. v27

ESCOMBROS SE VENDEN, TRATAR de Salta 180 ó en el frigorífico La Blanca. v29

GALPONES SE VENDEN VARIOS, RIVAdavia 5695. v5oc

PUERTAS, VENTANAS, CELOSIAS, rejas, balcones, columnas, soliciten catálogo y precios de materiales de construcción á Gorostegui Hno. y Cía., Gral. Hornos 66, á 50 mts. de Constitución. v30

SE VENDEN PUERTAS Y VENTANAS nuevas y usadas, marcos algarrobo y tea, maderas de toda clase, P. Unidas 65. v27

TABLONES, MACHINALES Y MONTAcargas de ocasión se venden, obra Cangallo y Uruguay. v27

ALQUILER de CASAS y DEPARTAMENTOS

ALQUILASE DEPARTAMENTO chiche nuevo, Bolívar 347, gas, luz eléctrica.

ALQUILASE CASA MODERNA, 180 $, Soler 4180, tratar Lima 256. v27

ALQUILASE CASA ALTA, ESQUINA, Piedras 912, en 250 $, verse de 2 á 5.

ALQUILANSE DEPARTAMENTOS DE 2 habitaciones, Tucumán 1611.

ALQUILASE DEPARTAMENTO 4 PIEzas 85 $, Catamarca 695. v29

ALQUILASE CASA 7 PIEZAS, SAN Juan 1174.

ALQUILASE CASA NUEVE HABITACIOnes, Capullana 465, abierta de 2 á 4.

ALQUILASE 1er. PISO CON Ó SIN MUEbles ó se venden, Esmeralda 507, altos.

ALQUILO DEPARTAMENTO GRANDE ó chico, Viamonte 911.

ALQUILASE CASA BAJOS, MONTEVIdeo 746.

ALQUILASE CASA DE 10 PIEZAS, LAvalle 2229, abierta de 2 á 5.

ALQUILASE CASA QUINTA RAMOS Mejía, 100 $, tratar Alsina 1470.

ALQUILASE CASA PROGRESO 1761 al lado Entre Ríos.

ALQUILO 50 $ DEPARTAMENTO 2 piezas y pieciita, Acevedo 1077.

ALQUILASE CASITA NUEVA, BARAta, Colombres 1591. v28

ALQUILO CASA, CON SALA, 3 DORMItorios y comodidades, San Carlos 3518.

ALQUILO PISO BAJO A LA CALLE, 6 piezas, todas comodidades, R. Peña 587.

ALQUILASE CASA, ESTADOS UNIDOS 3071, 7 piezas, cloacas, baño, etc.

ALQUILASE CASA ESQUINA, POCA familia, Canning y Charcas 4180. v27

ALQUILASE LA CASA MODERNA, 6 piezas y demás necesario, Méjico 3292. v28

ALQUILO 2 CASAS MODERNAS, 15 de Noviembre 1125. v27

ALQUILASE DEP. 3 PIEZAS, baño, etc., Uruguay 1223. v28

ALQUILASE CASA ALTA; ALSINA 654, de 1 á 5 p. m. v27

ALQUILASE CASA CON TODAS COMOdidades, Sarmiento 2452. v28

ALQUILASE CASA, SARMIENTO 1312, ocurrir Talcahuano 272. v27

ALQUILASE CASA ALTA, LUJOSA, 7 piezas, fondo, Brandsen 1560. v27

ALQUILASE CASA BAJA, BRANDSEN 1587.

ALQUILASE CASA, VIAMONTE 1536. v27

ALQUILASE CASA ALTA, ESQUINA Montes de Oca y Brandsen. v27

ALQUILASE, 75 ESMERALDA, 2o. piso, 8 piezas y comodidades, de 1 1/2 á 4.

ALQUILASE CASA MODERNA EN 250 pesos, Arenales 2556, abierta de 2 á 4. v29

ALQUILANSE DOS CASAS MODERNAS, con 7 piezas y 2 de servicio, Larrea 358 y 364. v29

ALQUILASE CASA ALTA, 6 HABITAciones, cloacas, baño, pieza servicio, Navarro 1955. v28

ALQUILER de CASAS y DEPARTAMENTOS

ALQUILO LINDA CASA, HUMBERTO 3238, 8 piezas y dependencias. v28

ALQUILASE CASITA CON 3 PIEZAS Y comodidades, Sarmiento 3841. v27

ALQUILANSE 3 CASAS ALTA Y BAJA en 180 y 150 $, Cochabamba 2392. v28

ALQUILASE CASITA PARA NOVIOS, 5 piezas, vestíbulo, etc., Gurruchaga 1867. v28

ALQUILASE CASITA ALTOS 3 PIEZAS principales 150 $, Gral. Hornos 541. v28

ALQUILASE CASA BARATA, MODERNA muchas piezas, aire y luz, Venezuela 3235 v29

ALQUILASE CASITA MODERNA 5 piezas, baño, etc., 90 $. Caseros 3054. v28

ALQUILO UN DEPARTAMENTO 3 PIEzas, etc., 60 $, Mármol 757, Almagro. v29

ALQUILO EN 80 $, CASA 4 PIEZAS, baño, agua corriente, etc., Cavia y Gelly 2093, llaves al lado. v28

ALQUILASE CASITA, 80 $, TRES HAbitaciones Conde 2690, tratar Cabildo 1049. v29

ALQUILASE 400 $, GRANDIOSA CASA de 2 pisos, 17 piezas, 2 á 5, Charcas 3882.

ALQUILANSE DOS CASAS 1o. Y 4o. piso calle Rivadavia 1493, esquina Billinghurst. v10oc

ALQUILASE CASA, 4 HABIT Y DEPENdencias, Franklin 2250 tratar, Uruguay 228

ALTOS, HUMBERTO 1 No. 1078, 5 PIEzas, luz eléctrica, agua caliente, etc., se alquila.

ALQUILASE CASA CON TODAS COMOdidades, Humboldt 1214, tratar Thames 1721. v10oct.

ALQUILO CASITA DE DOS PIEZAS Y comodidades, $ 25, calle General Malaspina 723, tratar en la misma, Talleres. v29

ALQUILASE CASA ALTA, 7 PIEZAS, etc. Pozos 1238, llaves 1239, tratar Entre Ríos 1787. v29

ALQUILASE MITAD DE CASA O SEAN 5 piezas y comodidades, Lima 376, piso 1o.

ALQUILO CASA, FLAMANTE PARA FAmilia, ventilada, todo confort, 11 piezas Corrientes 4283.

ALQUILASE CASA MODERNA, COMEdor, 3 piezas, comodidades, Guatemala 5528, Palermo. v28

ALQUILASE CASA NUEVA EN 100 $, Olleros 3552, 5 piezas, tratar Beruti 382. v28

ALQUILASE CASA FLAMANTE, CON luz, agua caliente, 7 piezas y servicios, Chile 1462. v28

ALQUILASE CASA, CON SALA, 3 PIEzas, agua corriente y fondo, San Nicolás 352, Floresta.

ALQUILASE CASA PARA CORTA FAMIlia, 55 $ mensuales, Zamudio 348, Norte, Flores. v29

ALQUILASE LINDO DEPARTAMENTO, de 5 piezas, alquiler módico, General Hornos 221. v28

ALQUILASE CASITA CHIC Y BARATA con todas comodidades, Carril 75, altura Corrientes al 4600.

ALQUILASE LINDA CASA CON 5 PIEzas, baño y fondo, 125 $, M. de Andés 1761. v28

ALQUILASE CASITA CON MUCHO fondo y comodidades á matrimonio solo 3 personas mayores, Espinosa 550, Caballito.

ALQUILASE CASA 2 PIEZAS Y MUCHO terreno, 25 $, Millones esq. Sucre Belgrano). v28

ALQUILASE CASA NUEVA, CON 4 piezas, baño y fondo, Paysandu 1650, tranvías Nos. 86 y 94. v28

ALQUILO ESPLENDIDO DEPARTAMEnto. ver Santa Fe 2838, tratar Santa Fe 3113. v2oct

ALQUILO EN FLORES CASA 4 PIEzas, baño, 70 $, Franklin 2434 y Fray Cayetano, tratar de 2 á 4.

ALQUILASE EN 200 $ CASA ALTOS, nueva, con 8 habitaciones, gas y electricidad, Soler 3769 y Bulnes. v28

ALQUILANSE HERMOSAS CASITAS muy baratas, todas comodidades, ascensor, Estucho 31. v28

ALQUILASE CASA BAJOS COMODA Y moderna, Rincón 1279, razón Av. de Mayo 1111. v27

ALQUILASE CASA DE 7 PIEZAS, LAvalleja 774, precio 120 $, tratar Carlos Pellegrini 14. v27

ALQUILASE ESPACIOSA CASA, pudiéndose subalquilar, Cerrito 1234, vería de 2 á 4, tratar Perú 443. v27

ALQUILASE HERMOSA CASA central, de tres pisos, junto ó separado, precio módico, Piedras 122. v28

ALQUILANSE CASAS, VIAMONTE 2311 y 2316, modernas y confortables, visítense de 1 á 4 p. m. v27

ALQUILASE EN FLORES, CASA DE altos, con 8 piezas y todo confort, Carabobo 384. v28

ALQUILO CASA MODERNA, ALTOS, 7 piezas, 1 cuadra de Rivadavia, Dolores 126, Floresta. v27

ALQUILASE 350 $ CASA 9 PIEZAS, etc., Cerrito 1156, vería de 9.30 á 11.30 y de 4 á 6. v27

ALQUILASE CASA, MODERNA CON TOdo confort, sala, comedor, 5 piezas y de servicio, Guardia Vieja 3534. v28

ALQUILASE DEPARTAMENTO, BALcón, comodidades y luz eléctrica, Bolívar 1231. v27

ALQUILASE LINDA CASA ANDES 137, con 7 piezas, baño, etc., Abierta de 2 á 4. v28

ALQUILASE CASA DE 3 PIEZAS, baño, etc., Cerrito 3087, entre Bruno y Zapiola, precio $ 120, tratar Gallegos 111.

ALQUILO RIVADAVIA 3276, CASA, gran patio y jardín, entrada para automóvil por la calle Rosario, de 9 á 11 y de 3 á 5. v28

ALQUILO PRECIOSA CASA BAJA, nueva y una alta, con 4 cuartos y todo confort, charcas 1615 y Montevideo 1012. v10oct

ALQUILASE CENTRAL CASA, 6 PIEZAS, con todas comodidades, edificio nuevo, Viamonte y P. Julio, 675 y 633, ascensor. v28

ALQUILASE CASA DE TRES PIEZAS, cuarto de baño, un lindo fondo, precio 60 $, Canalejas 3657, tratar Cielo 130. v28

ALQUILO CASA DE ALTOS, NUEVA, 8 piezas, dos servicios, todo el confort moderno, en 170 $, Estados Unidos 3081. v29

ALQUILO CASA GRANDE ALTA, BAJA, subsuelo, fondo, para 2 familias, consultorio, oficinas, amueblada, etc., Humberto 1 3048. v27

ALQUILANSE 2 CASAS, CORRIENTES 2531, modernas, 1er. y 2do. piso, juntas ó separadas, 7 habitaciones, tres más de servicio, etc. tratar Corrientes 2533. v29

ALQUILASE HERMOSA CASA PARA familia, con 8 piezas habitables y demás servicios, Pueyrredón 1646, esquina Santa Fe, precio 200 $ v10oc

ALQUILO CASA NUEVA, 6 HABITACIOnes, vestíbulo, servicio, 1 cuadra, estación Núñez, 3 tranvía 35, $ 110, Arcos 2225. v28

ALQUILO CASITA PREQUOSA, BARATA rimo, sala, escritorio, dos dormitorios, dos piezitas, vestíbulo, luz eléctrica, vecinos. Bogotá 131, esq. Guatemala.

ALQUILO EN FLORES, THORNE 508, esq. Directorio, casa de altos, 6 piezas, terraza, cuarto de baño, gas y aguas corrientes, llaves en la bombería. v28

ALQUILASE CASA CON TODO EL confort moderno, 5 habitaciones principales, hall, ascensor, etc., precio módico, calle Ecuador 481. v29

ALQUILASE CHALET EN BELGRANO, Tronador 2436, esquina Monroe, á 3 cuadras de la estación Coghland; precio 150 $; tratar Monroe 4118. v29

ALQUILASE CABILDO 685, PRECIOSA casa recién pintada, empapelada, sólo grandes piezas, comodidades, gran jardín. v29

ALQUILO CASA MODERNA NUEVA, 2 piezas, comedor, cocina, baño, horno de 2x2, fondo y demás comodidades, Basualdo 421, altura de Rivadavia 10.100.

ALQUILASE EN FLORES, BOLIVIA 1083, casa chiche, nueva, 4 habitaciones, baño, despensa, cocina, agua semicorriente, gas, en 75 $.

ALQUILASE HERMOSA CASA, C. PELlegrini 128, compuesta de 11 habitaciones, 2 baños, cocina y fondo, se visita de 9 á 12. v27

ALQUILASE CASA DE ALTOS, MUY CÓmoda para familia, Moreno 1214. Las llaves al lado núm. 1248; para tratar B. Mitre 1471. v28

ALQUILASE CASA LUJOSA DE 7 HABItaciones, luz eléctrica, todas comodidades, precio 150 $, tratar mercado Gidemes, puestos 79 y 80. v28

A 2 CUADRAS DE RIVADAVIA, CALLE Basualdo 281, se alquila por 50 $, una casita de 2 piezas grandes, cocina, jardín, etc., tratar C. Bellegrini 358. v30

ALQUILASE CASA BAJA COMPUESTA de sala, comedor, dos dormitorios, baño, cocina, pieza servicio, cloacas, luz eléctrica y demás comodidades, Billinghurst 2521. v28

ALQUILANSE DOS CASAS, UNA ALTA y la otra baja, Gidemes 4774 y 4776, ramblante, tratar Esmeralda 691, hasta las 2 p. m.

A 2 C. DE AV. LA PLATA Y 1 DE P. Unidas casa de 5 piezas, baños y comedor, jardín al frente y gran fondo se alquila, Vieytes 4325. v27

ALQUILASE CASA NUEVA, 9 PIEZAS, baño, vestíbulo y demás comodidades, en 200 $, Quintino Bocayuva 858, antes Artes y Oficios. v27

ALQUILO UN DEPARTAMENTO BAJO, vestíbulo, baño, 4 dormitorios y demás dependencias, $ 120, verlo y tratar Corrientes 2471, de 8 á 11 y de 1 á 5. v27

ALQUILASE CASA ALTA NUEVA, JUnín 555, 8 piezas, baño, instalación completa, cocina, 2 piezas servicio, abierta de 1 á 4. v29

ALQUILASE CASA, ALTOS, RIOJA 1056 5 habitaciones á la calle, vestíbulo, cuartos servicio, etc., llaves en la esquina, tratar Cochabamba 3268. v27

ALQUILER de CASAS y DEPARTAMENTOS

ALQUILASE CASITA FLAMANTE, CON 5 habitaciones, baño, cocina, aguas corrientes, gas y luz eléctrica, Yapeyú 542.

ALQUILASE CASA, URIARTE 2563, AL llegar á Santa Fe, 4 piezas y cuarto de baño, recién pintada y empapelada, llaves Uriarte 2545 y tratar Florida 435. v2oct

ALQUILANSE ESPLENDIDAS CASAS modernas, recién construidas, compuestas 5 amplias habitaciones, cuarto bajo instalado, Corrientes 1465. v3oct,

AIRE, SOL Y LUZ LA CASA, RODRIguez Peña 466, de 6 habitaciones, dos de servicio, baño instalado y comodidades, cocina económica y gas, etc, tratar en la misma, v28

ALQUILANSE BARATOS DEPARTAmentos nuevos, lujosos, 6 piezas principales, parquet, calefacción, cerca de Lezama, Constitución, Montes de Oca 246. v29

ALQUILASE EN el TIGRE CASA QUINta cómoda y grande, calle Liniers, á 1 cuadra del camino pavimentado Villa Nina, por datos teléfono, U. T. 630, Palermo. v28

ALQUILO HERMOSA CASA CON 6 HAbitaciones y dependencias, baños, agua caliente, gas y electricidad, dos jardines, etc., Lerma 45, á 3 cuadras de Córdoba. v20

ALQUILO LUJOSA CASA DE ALTOS con 7 habitaciones, Guayaquil 284, y casa baja con sala, 2 dormitorios y comedor, lugar para automóvil; Guayaquil 286. v28

ALQUILASE, VICENTE LOPEZ 1969, casa moderna, con toda clase de comodidades y detalles de lujo, vería á todas horas, para tratar Administración de Propiedades del Banco de la Provincia. v29

ALSINA 2474, DEPARTAMENTOS DE 3 y 5 piezas y servicios, cuarto de baño con agua caliente, cocina á gas y luz eléctrica, desde $ 100, casa recién concluída. v5oct.

ALQUILASE CASA NUEVA, CON TODO lujo y confort, compuesta de 8 espaciosas habitaciones y todas las comodidades, Salguero 209, vería todo el día y tratar B. Mitre 701. v29

ALQUILASE CASA, SALA, COMEDOR, 4 dormitorios, vestíbulo, con todo servicio completo, gran fondo, Andrés Arguibel 2233, entre S. Fe y Paraguay, de 8 a. m. á 5 p. m.

ALQUILASE, AV. DE MAYO ESQ. CHAcabuco 28, 1er. piso, departamento para escritorios, 5 piezas, con 4 á la calle, entrada independiente. Tratar "Au Merinos". Av. de Mayo 689. v1oct.

ALQUILO 80 Y 100 $ FLORES Y BELgrano, casas modernas, sala, 3 y 4 piezas, baño, Neuquén 1827, Franklin 2024, Pujol 1189, O'Higgins 2858, Becher, Victoria 724.

ALQUILASE CASA MODERNA, FLORES, una cuadra Rivadavia, Terrero y Bacacay 1848, 6 piezas, baño, jardín, fondo, agua corriente, tratar Rivadavia 2386 ó 1223.

ALQUILO CASITA EN FLORES, CANAlejas 3583 (antes Tramway), al lado de Concordia, 2 piezas, pieciita, cocina, jardín, mosaicos, fondo, 2 frentes, 60 $, hablarse Rivadavia 7900; tratar Doblas 472 (Caballito). v28

ALQUILANSE CASAS DE LUJO, ALTAS, modernas, Sarandí esquina Estados Unidos, de 3 y 4 habitaciones, cuarto de baño instalado y demás comodidades. Precios módicos, tratar Banco Supervielle y Cía., Sección Administración de Propiedades, San Martín 154.

ALQUILASE CASA MODERNA, ALTA, esquina, á una cuadra de la calle Santa Fe, adoquinada, de madera, Billinghurst 1892 y Arenales, dentro del radio de las obras de salubridad, ocho habitaciones, vestíbulo, baño con artefactos sanitarios y agua caliente, pieza servicio y demás dependencias, patio, terraza, etc., tratar en los bajos. Billinghurst 1891. v27

ADMINISTRACION DE PROPIEDADES del Banco Español del Río de la Plata. Casas, departamentos, locales, arrendamientos de campos, préstamos hipotecarios, etc. Se alquilan:

CASAS

CERVIÑO 839 y 851, con 8 grandes habitaciones y dependencias, $ 200.

PARAGUAY 521, con 8 habitaciones y dependencias.

BERNARDO DE IRIGOYEN 1152, 8 habitaciones y demás comodidades, $ 320.

POZOS 533, cuatro habitaciones y dependencias, $ 170; vería 2 á 4.

RINCON 1128, 7 habitaciones y comodidades, pesos 250.

GUEMES 3015, 7 habitaciones y dependencias, 280 $.

CASAS DE DEPARTAMENTOS

24 DE NOVIEMBRE 387, depto. núm. 1, con 6 habitaciones y dependencias, pesos 150.

CARLOS CALVO 3547, de dos habitaciones, $ 70.

LIMA 213, con 8 habitaciones y demás comodidades, $ 265

LOCALES PARA NEGOCIOS

B. DE IRIGOYEN 756, local y comodidades para familia.

SAN LUIS 2779, gran terreno, apto para fábrica, corralón, etc. v28

BANFIELD MAIPU 620, SE ALQUILAN 2 casas 40 y 50 $. v27

BLANDENGUES 1750, BELGRANO CASA se alquila con 50 m. de fondo, precio 120 pesos.

BANFIELD. A 3 CUADRAS DE LA Estación, en el mejor barrio, se alquila linda casita, 3 piezas, jardín y frutales, 80 $. M. Castro entre R. Peña y French. Llaves en la esquina R. Peña, tratar B. Mitre 872, capital. v27

CASA 3 PIEZAS, baño COMPLETO, PIEza servicio, etc., Rioja 1080. v10oct.

CASA SE ALQUILA, CASTRO BARROS 26, tratar Castro Barros 42. v27

CASITA CHICHE ALQUILO EN Belgrano, Olazabal 3036. Llaves al 3050. v27

CASA DE ALTOS ALQUILO EN Belgrano Conesa 2294, llaves al 2281. v27

CASA DEPARTAMENTO DE 2 PIEZAS se alquila, Piedras 140. v27

CASA DE 5 PIEZAS EN FLORESTA, 30 $, alquila, Cnquiza 362. v27

CASA SE ALQUILA 7 PIEZAS Y baño, agua corriente, Pichincha 277. v27

CASA ALQUILO EN LINIERS, ARAUJO 350, llaves al lado. v27

CASA 4 PIEZAS Y DOS CHICAS SE alquila, barata, Montiguera 875. v28

CASA MODERNA, CON TODA COMOdidad, alquilo, Inclán 32. v28

CASA CHICHE ALQUILO, RIO BAMBA 913. v28

CASA RECIEN CONSTRUIDA, ALQUIlo, Ecuador 1260. v28

CASITA con PIEZAS Y DEPENDENCIAS, en 50 $, Sanfrón 3655. v28

CASA SE ALQUILA CON GRANDES comodidades, Méjico 1755. v28

CASA, BAJA, CON JARDIN, PARANA 1035, se alquila.

CASAS NUEVAS 3 Y 9 PIEZAS alquilanse, Salguero 225. v6oct.

CASA NUEVA DE 6 PIEZAS SE alquila, Almagro 261. v28

CASITA INDEPENDIENTE, SE ALQUIla; Piedras 534, 2o. piso.

CASA 5 PIEZAS Y DEPENDENCIAS, nueva, se alquila, Castelli 339, 1er. piso. v29

CASA ALTOS, 1er. PISO, 6 PIEZAS, luz eléctrica, se alquila, Corrientes 2778. v29

CASITA DE SALA Y ANTESALA SE alquila, con toda comodidad. Garay 3591. v28

CASA POR 60 $ CON 5 PIEZAS, ALQUIlo en Lomas de Zamora, Mitre 617. v28

CASA DE ALTOS, 7 HABITACIONES alquilase, Belgrano 38, con ascensor. v27

CASA 4 PIEZAS AL LADO DE RIVAdavia, alquilo 50 $, llaves Medina 84. v28

CASITA ALQUILASE, PARAGUAY 5679, esquina Dorrego; tratar Canning 211. v28

CASITA DECENTE ALQUILO, SALA, antesala y pieciita, 50 $, Castro 586, de 2 á 4. v28

CASITA SE ALQUILA, FLORENCIO Varela 284, Avellaneda, al lado de Crucecita. v27

CASAS MODERNAS Y BARATAS, PARA familias ó escritorios, Uruguay esquina Lavalle. v28

CASA SE ALQUILA, PORTELA 63, 5 piezas, servicios, precio 125 $, media cuadra Rivadavia. v27

CASA ALQUILO EN 100 $, CON 6 PIEzas y demás comodidades, Castro 2177, Chiclana. v27

CASAS QUINTAS EN MONTE GRANDE con todas comodidades se alquilan, ocurrir á Florida 193, señor Olivera. v27

CASA SE ALQUILA, CASTRO BARROS 429, abierta de 9 á 11, tratar Carlos Villalba, Corrientes 635. v28

CASA SE ALQUILA 5 HABITACIONES, Billinghurst 466, llaves y tratar Sarmiento 3559. v27

CASA-QUINTA EN FLORES, AVELLAneda 2332, se alquila, vería 1000 el día, tratar Obligado 2187. v30

CASA AMPLIA, ALTA, SE ALQUILA CON 5 piezas y dependencias, Alsina 3033, vería de 10 á 2. v27

CASA EN FLORES, GUALEGUAYCHO 574, tratar Reconquista 260, sección alquileres, Banco Español.

CASA ESQUINA, DE ALTOS, DEFENSA 1008, moderna, se alquila, vería de 2 á 4 p. m. v27

CASAS MODERNAS CONFORTABLES, de 12 habitaciones, se alquilan, Av. de Mayo 1411, esquina San José. v27

CONFORT MODERNO, 12 HABITACIONES, 42 metros de frente se alquilan 1ro. y 3er piso, Av. Mayo 1411. v27

CASA NUEVA MODERNA ALQUILASE con dos salas, comedor y tres piezas, Av. Olivera 60, altura Rivadavia 5800. v27

CASA EN FLORESTA, AZUL 840, 4 piezas y comodidades, alquílase barata, llaves y tratar al lado, Azul 832. v27

CASA CON TODAS COMODIDADES PARA familia, se alquila, Salta 170, tratar Salta 180. v27

CASA AMPLIA SE ALQUILA, CON 8 habitaciones y dependencias, Victoria 3257, para tratar Alsina 1051. v27

ALQUILER de CASAS y DEPARTAMENTOS

CASA COMODA PARA FAMILIA, CERca Santa Fe se alquila, Laprida 1253.

CASA ALTA, PISO UNICO, CONFORT Y comodidades, alquílase, Santa Fe 1938.

CASITA ALQUILO GODOY CRUZ 853, sala, 3 piezas y comodidades, 75 $, tratar Arenales 2872. v27

CASA CON TODAS COMODIDADES Y ascensor, 1er piso, se alquila, C. Pellegrini 1043. v27

CASA SE ALQUILA, ARENGREEN 635, 8 habitaciones, 100 $, tratar Independencia 1565. v28

CASA BAJA, CENTRAL, 5 PIEZAS, COmodidades, alquilo barato, Humberto 842.

CASITA NUEVA, 4 HABITACIONES y dependencias, alquilo, vería de 9 á 11 y de 3 á 5, Patagones 1163, próximo á Solís.

CASITA, UNA PIEZA, COCINA Y ARboles, se alquila en 20 $, Mellore 938, Rivadavia al 9400, Liniers 1589.

CASA ALTA, MODERNA Y UN DEPARTamento nuevo, alquilo, Sarmiento 1417 y 1419. v29

CASAS MODERNAS, CON 7 HABITAciones, calefacción y demás comodidades, se alquilan, B. Mitre 1676. v29

CASITA NUEVA, SALA, DOS PIEZAS, cocina se alquila en 60 $, Pergamino 527 Flores, tratar Enseo 279. v28

CASITA QUINTA ALQUILO EN DEVOTO 5 piezas y aguas corrientes, datos R. Peña 274, 80 $. v28

CASA DE ALTOS, MODERNA, 7 PIEzas, etc., se alquila, Estados Unidos 770. v28

CASA A 3 CUADRAS EST. BERNAL, Vaccarí 179, alquilo 36 $, 2 piezas, vest. aguas corr. luz eléctrica.

CASA BAJA PARA FAMILIA, VESTIBUlo, 3 habitaciones y demás comodidades se alquila, Alsina 2191, tratar al lado 2185.

CASA SE ALQUILA 3 PIEZAS Y DEMAS comodidades, Rafaela y Donizetti, tratar Alsina 3099.

CASITA SE ALQUILA, SALA, 3 PIEzas, con todas sus comodidades, 100 $, Arévalo 1836, Palermo. v30

CASA 4 PIEZAS SE ALQUILA, ESTAdos Unidos 1927, tratar Corrientes número 3749. v28

CASA CHICHE SE ALQUILA, 5 PIEZAS comodidades, Honduras 2094, esq. Carranza, tratar Oro 2521. v27

CASA SE ALQUILA, ANDES 486, PIEZAS y patios espaciosos, recién pintada, vería y tratar de 2.30 á 5.30. v27

CASA ESQUINA DE ALTOS, CENTRAL, se alquila, Venezuela 1311, esq. S. del Estero. v28

CASA ALQUILO, 6 PIEZAS GRANDES y luz eléctrica, en 200 $, Chacabuco 1370, tratar Chacabuco 1374. v28

CASA BAJA, CON MUCHAS COMODIdades, al lado del Banco de Italia, se alquila, Pueyrredón 535. v28

CASAS MODERNAS, CON TODAS INSTalaciones, alquilo, Espora 1181 87, esq. San Juan. v28

CASA PARTICULAR ricamente AMUEblada, alquilo, confort moderno, informes, Cavalle 885, Intorcetta. v28

CASITA DE LUJO, 2 CUADRAS PLAZA Constitución, precio 200 $, Armonía 864, Sgo. del Estero. v28

CASA SE ALQUILA, 7 PIEZAS, MODERno, de confort, esquina, con balcones á la calle, Corrientes 4648. v28

CASA NUEVA, MODERNA, CON COMOdidades, alquilo, Laprida 1336, y santa Fe. v29

CASA DE 4 PIEZAS Y PIEZA PARA servicio y demás comodidades se alquila, Victoria 3815.

CASA MODERNA 6 PIEZAS, CUARTO de baño completo, etc., alquílase, Talcahuano 291. v29

CASA ALTOS ALQUILASE MUY BARAto, para corta familia, 5 piezas, Junín 582. v28

CASA, TODA CLASE DE COMODIDADES y confort, alquílase en Belgrano, Pico 2334, esquina Cabildo, precio 180 $. v10oc

CASA ALQUILO, 12 PIEZAS, 3 COMEdores y galponcito, propia para gran renta, Laprida 1143, ojo, carboneros.

CASAS Y DEPARTAMENTOS ALQUILO, calle Yerbal 806-828 y 844, Caballito. A una cuadra de Rivadavia. v28

CASA FLAMANTE, 7 HABITACIONES Y demás comodidades, 190 $, con contrato. Acevedo 1670. v28

CASITA 4 PIEZAS, baño Y COMODIDAdes, se alquila á corta familia, Azara 408 esquina A. del Valle, tratar Perú 359. v29

CASA SE ALQUILA, TUCUMAN 2135, dos pisos altos, juntas ó separadas, gran comodidad, llaves en el piso bajo.

CASAS MODERNAS SE ALQUILAN, 7 piezas y dependencias, $ 280 y 325, Rivadavia 1569 y 1575, frente á la plaza del Congreso. v29

CASA NUEVA SE ALQUILA 6 PIEZAS, agua caliente, luz eléctrica y gas y demás comodidades y confort, 170 $ mensuales, Bulnes 841, entre Corrientes y Lavalle.

CASA MODERNA SE ALQUILA EN VILLA Urquiza, $ 100, 5 piezas y comodidades, á 6 de la estación, 2 del tranvía 96, Olazabal 4681. v28

CASA A MEDIA CUADRA DEL TRANvía alquilo en 25 $, tiene 2 habitaciones de material, con galería, cocina y demás comodidades, tratar Salta 180. v29

CASAS ALQUILO, CON 5 HABITACIOnes y demás comodidades, Sarmiento 4319, vería á cualquier hora, tratar en la misma. v28

CASA SE ALQUILA, COMPUESTA DE 5 habitaciones y demás comodidades, Cavillan 1271, las llaves en el almacén Cuonia, precio 65 $, tratar Humberto 987. v10oc

CASITAS DE 1 A 5 PIEZAS, DOY, SIN cobrar alquiler, por un año, en Victoria, dueño Coronel Díaz 135 y Paraguay, B. Mitre 776.

CASA NUEVA, CHICHE, ANCHORENA 432, á media cuadra de Corrientes, 5 piezas y comod

ALQUILER de LOCALES y ESCRITORIOS

ESCRITORIOS SE ALQUILAN, A 30 metros de los Tribunales; hay dos ascensores, frente á la plaza Lavalle 1282; precios módicos. v27

EN BELGRANO, SE ALQUILA ESPLENdida casa negocio y familia y subsuelo, junto ó separado, calle Cabildo 4072 al 79, las llaves al 4001; tratar C. Pelegrini 508. v28

ESQUINA ALQUILO A UNA CUADRA del bulevar La Plata, calle Provincias Unidas 101 al 107, negocio con armazones de cedro, luz eléctrica, sala, antesala, comedor, etc., con ó sin contrato, verla y tratar en la misma todo el día.

ESCRITORIOS MODERNOS CON mucha luz y aire, se alquilan á precios módicos en el nuevo edificio Lavalle 841, á una cuadra del correo. Cada escritorio tiene calefacción, luz eléctrica y su correspondiente toilette. Hay dos ascensores grandes. Datos, Lavalle 833. v16oct.

ESPLENDIDO TERRENO DE 2.400 V., muy alto, con dos amplios negocios y habitaciones para familia, todo nuevo, dos puertas para carros, á dos calles, cabulería grande, etc., alquílase con contrata larga, para depósito, industria, etc., calle Senillosa 1749 al 1757, todo adequinado; llaves y tratar en el núm. 1751. v28

GRAN SALON PARA DEPOSITO O fábrica se alquila, Rivadavia 5188. v28

GALPON 40x8 SE ALQUILA, SAN JOsé 1763. v16oct.

GALPON ALQUILO PARA CUALQUIER industria, Independencia 3780. v27

GALPON ALQUILO, PARA CUALQUIER industria, Independencia 3289. v27

GALPON TAPADO, CON ENTRADA DE carro alquilo, Venezuela 3306.

GALPON DE 85 METROS CS. SE ALquila, barato, Independencia 1949.

GALPON PARA CUALQUIER INDUSTRIA corriente eléctrica alquilo, Moreno 2274.

GALPON, COMODIDADES, SE ALQUIla, Arena 37, altura Caseros y Loria. v29

GALPON ALQUILO, 6x11, ELECTRICIdad, Almagro 1208, Córdoba y Cabrera. v28

GALPON Y DOS PIEZAS SE ALQUILAN, calle San Sebastián 465, Caballito. v16oct.

GALPON SE ALQUILA CON CORRIENte eléctrica y comodidades, para familia, Constitución 2561. v29

GALPON 18x9, UNA PIEZA, PARA INdustria, casa independiente, alquílase, Pavón 2231. v29

GALPON 25 METROS CON CASA PAra familia, alquilo, Industria 6 talleres, Rigios 150, altura Rivadavia 5000. v28

GALPON CERCA DEL RIACHUELO, con comodidad para carros de 12x26 mts. alquilo barato, verlo Santa Rosalía 618, tratar, Salta 180. v28

GARAGE EN BUEN LOCAL, SE ALQUIla para el 1o. del próximo mes, el garage del Parque Japonés, Callao 1971. Ocurrir Avenida Alvear 307. v28

GRAN GALPON CON ENTRADA PARA carros y gran patio se alquila, Montes de Oca 39, alquiler baratísimo, tratar Piedras 71. v29

LOCAL SE ALQUILA O SE VENDEN las instalaciones, Salguero 1633, panadería.

LOCAL GRANDE CON 4 PIEZAS AlquílaSe, 380 $ mensuales Chacabuco 576.

LOCAL ALQUILO EN $ 900, TACUARI 634 comodidad para familia.

LOCAL ESQUINA, TIENE LAS INSTALAciones alquilo, Merlo 3402, Flores. v28

LOCAL RIVADAVIA 2235, SE ALQUILA sótano y comodidad para familia. v28

LOCAL SE ALQUILA; CARLOS PELLEgrini 883. v28

LOCAL, CON MUCHA LUZ ALQUILO, Montevideo 276. v29

LOCAL CON PIEZAS Y FONDO CENtral se alquila, Chile 1257. v28

LOCAL BARATO, SE ALQUILA, ESTAdos Unidos 1307. v27

LOCAL CON ARMAZON, SE ALQUILA, barato; Rivadavia 7733. v27

LOCAL GRANDIOSO ALQUILO BARATO Rioja 1512. v29

LOCAL AMPLIO CON SOTANO, SE transfiere contrato, Santa Fe 2210. v27

LOCAL ESPLENDIDO CON GRAN SOTAno, se alquila, Cangallo 2802. v27

LOCAL ALQUILO PARA NEGOCIO, EN 130 $, Anchoris 150. v28

LOCAL CENTRAL, ALQUILASE, SAN Martín 136; tratar San Martín 128.

LOCAL CON SOTANO PARA CONFITEría, bar ó negocio, Lavalle esq. Uruguay.

LOCAL PARA NEGOCIO, ESPACIOSO Y moderno, se alquila, Perú y Victoria. v30

LINDO LOCAL CON SOTANO ALQUILO, Rivadavia 1739, tratar Biarritz Hotel. v28

LOCALES, 2 NUEVOS, ALQUILO CON comodidad para familia, 150 y 200 $, Independencia 1534 y 40. v27

LOCAL PARA NEGOCIO, 2 VIDRIERAS, comodidad familia, alquilo, B. Mitre 2478. v28

LOCALES SE ALQUILAN DOS, COMOdidad familia, C. Calvo 1816 y 24, 170 pesos, tratar Santa Fe 2386. v27

LOCAL MODERNO 8x16 MTS., COMODIdad para familia, en 120 $, alquilo, Seguroia 182.

LOCALES ALQUILO 2 CON PUERTA A la calle de 8x28, para depósito ó industria, Medrano 854. v28

LOCAL NUEVO, CON SOTANO DE 900 metros cuadrados, se alquila; B. Mitre 1686. v29

LOCAL Y GALPON SE BUSCA PARA tintorería, por carta E. S. 214 Poste Restante.

LOCAL PERU 1735, DE 11x25 METROS, se alquila en 170 $, abierto todo el día, tratar Humberto 856. v28

LOCAL NUEVO PARA NEGOCIO Y FAmilia, frente á una escuela, se alquila, Siena Peña 462.

LOCAL PARA NEGOCIO, CON GRAN sótano y comodidades para familia, se alquila, Salta 695. v28

LOCAL RECIEN CONSTRUIDO PARA negocio y comodidades, para familia, se alquila, California 1136, tratar, Piedras 71. v29

LOCAL NUEVO, COCINA Y GRAN sótano, negocio 3 piezas, precio 220 $, c. plaza Constitución, punto muy comercial, Sgo. del Estero y Armonía. v28

LOCAL AMPLIO, COMPUESTO DE 10 piezas y tres patios cubiertos, apropiado para talleres, depósito, casa de pensión, etc., alquílase, C. Pellegrini 508.

LOCAL SE ALQUILA CON DOS SALAS á la calle y galpón de 12-18 propio para cochería, garage, carpintería, taller, Thames 111; llaves al lado; tratar Granaderos 774. v28

LOCALES Y ESCRITORIOS EN PLENA city, San Martín y Sarmiento, altos y bajos, junto ó separado, se alquila, tratar Montevideo 1318, de 10 á 12 m., U. T. 7207, Juncal. v27

LOCAL SIN COLUMNAS DE METROS 7 por 30, con hermoso sótano, mismas dimensiones y entrepiso de 7x20, en edificio nuevo, se alquila, para verlo y tratar Paseo Julio 1286, todo el día. v27

LOCAL ESPLENDIDO PARA NEGOCIO y buenas comodidades para familia, se alquila en la mejor situación de Talleres, F. C. Sud; nada hay mejor; datos, Maipú 226, escritorio 10, de 1 á 6 p. m. v29

LOCAL ESPLENDIDO ALQUILO, 2 ENtradas, apto para industria ó depósito, sótano, 2 pisos sin columnas, Libertad 1589, y otro sobre nueva plaza Carlos Pellegrini, Arroyo 1172|58, juntos ó separados, datos, Carlos Pellegrini 449. v27

NEGOCIO ALQUILO 85 $ A 2 CUADRAS est. Bernal, Cramer 218.

NEGOCIO PARA DEPOSITO, CON SOtano, dos piezas, alquílase, Cevallos 515.

OJO!! ALQUILASE EN $ 35 MENSUAL, localcito propio para gastre, reparador del calzado, venta huevos, frutas, otro pequeño comercio, tiene gran vidriera y pie. za alta, barrio del Pacífico á 1|2 cuadra de Santa Fe, tratar Tucumán 877.

PARA ESCRITORIOS ALQUILANSE 8 piezas, Corrientes 455. v16oc.

PARA BAR O LECHERIA, Y COMIDA familia, se alquila casa con salón para negocio, dos piezas, cocina, w. c. y gran patio, barato, Cochabamba 3989, al 3903, tratar Pozos 126. v29

PARA NEGOCIO: SE ALQUILA EN LA calle Méjico 2055, un espacioso local con sótano, planta baja y primer piso, de amplias galerías; informan, Linage, Fernández y Cía.; Lima 145. v28

PARA MAYORISTAS GRAN LOCAL con sótano, en el radio de carga permitido, Moreno 1580 al 1586, se alquila junto ó separadamente, dividiéndose en dos, con contrato, tratar á R. A., Sarmiento 357.

SE ALQUILA UN LOCAL EN LA CALLE Florida 18, tratar al número 26.

SE ALQUILA SALA Y LOCAL, PARA negocio, Garay 707. v29

SE ALQUILA UNA LINDA PIEZA PARA escritorio, Maipú 30.

SE ALQUILA UN NEGOCIO CON COMOdidades, Paraguay 952.

SE ALQUILA ESPLENDIDO LOCAL con habitación, Salguero 732. v28

SE ALQUILA UN GALPON, B. MITRE 1969. v29

SE ALQUILA SALA PARA NEGOCIO y dos piezas, Vernet 110. v28

SE ALQUILA SALA Y ANTESALA PARA escritorio, Chacabuco 543. v28

SE ALQUILA CORRALON GRANDE para cualquier negocio, Terrero 262.

SEGUNDO INDEPENDIENTE, DE 5.50x8 alquilo por 55 $, San Juan 4252.

SE ALQUILA LOCAL EN CONDICIONES inmejorables, Victoria 1526|28. v28

SE ALQUILA GALPON GRANDE, CON 4 piezas, Durand 852. v28

SOTANO 5x25, ENTRADA INDEPENDIEnte, alquilo barato, Pavón 3974. v28

SE ALQUILA GALPON CON ESCRITOrio, Tucumán 2557. v28

SE ALQUILA LOCAL ESPLENDIDO, C. Pellegrini 154. v28

SE ALQUILA ESQUINA NEGOCIO Y CAsa, altos y bajos, barato, adequinada, para cualquier negocio, Rivadavia 8195. v28

ALQUILER de LOCALES y ESCRITORIOS

SOTANO GRANDE ALQUILO, LIMA 1801. v27

SE ALQUILA ESCRITORIO 3 PIEZAS, Florida 580. v27

SE ALQUILA UN CORRALON, BOGOta 774 y Bojas. v27

SE ALQUILA CASA PARA NEGOCIO, con mucho fondo, Caseros 3269. v27

SE ALQUILA PARA JARDINEROS TErreno, todo cercado, Membrillar 48. v28

SE ALQUILAN DOS SALAS A LA CALLE para escritorios ó negocio, B. Mitre número 843. v28

SOTANO COMODO, SECO, MUCHA LUZ puerta calle, para cualquier industria ó depósito alquilase barato, Rawson 140.

SALA Y ANTESALA SE ALQUILA, PAra escritorio, taller ó hombres solos, Entre Ríos 351. v28

SE ALQUILA UN SALON CON SOTANO y dos salas de altos, Avenida La Plata 293. v28

SE ALQUILAN NEGOCIOS CON TODAS las comodidades y sótanos para depósitos, Rodríguez Peña 158. v28

SE ALQUILA LOCAL PARA NEGOCIO, Río Bamba 500, esquina Lavalle. Tratar, Victoria 757, escritorio 18, 4o. piso. v6oct.

SE ALQUILA UN GRAN LOCAL 5 PIEzas, cocina, etc., Méjico 1069 y 1061 entre Lima y B. de Irigoyen, tratar Carlos Pellegrini 358. v30

SE ALQUILA UN CORRALON DE SEtenta y cinco pesebres y casa para familias, San Antonio 741, tratar Salom 450, B. al Norte. v28

SE ALQUILA PIEZA GRANDE PARA escritorio ó depósito, con entrada independiente, alquiler barato, tratar Cerrito 636. v27

SE ALQUILA GARAGE CON GRAN COmodidad para familia, apto para biógrafo ó cualquier industria, P. Unidas 235; tratar Colombres 479. v28

SE ALQUILA ESPLENDIDO LOCAL con sótano, piezas, comodidades é instalaciones eléctrica y gas, Honduras y Acevedo.

SE ALQUILA CASA PARA NEGOCIO Y familia, con frente á la calle Ardoz 1922 y Gazcón 1711, esquina, las llaves Ardoz 1923, tratar Victoria 1352.

TERRENO CENTRAL ALQUILASE, ESTados Unidos, Castro Barros y Castro, 11.000 varas cuadradas, todo ó separado, tratar Belgrano 2725. v27

TERRENOS CENTRALES SE ALQUILAN, con ó sin contrato, Lineras 650, miden 25x30, 750 v. c., $ 180 mensuales; Loria 777, miden 20x40, 1.200 v. c., $ 280 mensuales; cloacas, agua é impuestos pagos; llaves Méjico 3869 esq. Lineras; tratar B. Mitre 2153, 2o. piso. v28

CASAS, LOCALES Y PIEZAS BUSCADAS

BUSCA CASA DE DOS PIECITAS en cambio de medio día de trabajo, hombre de 22 años, buena letra é inteligente carta á J. López, Moreno 960. v28

BOGRAFO SE DESEARIA ENCONTRAR dueños de terrenos, que lo edificara ó instalara, una persona competentísima se ofrece para trabajarlo y administrarlo, conoce todas las ordenanzas municipales, dirigirse por carta, A. P., Humberto 1 2269.

CORTA FAMILIA BUSCA DOS PIEZAS, cocina independiente al Norte, por carta y precio, Córdoba 521. v27

CABALLERO DESEA SALITA O PIEZA bien amueblada, en casa de alto, con baño, radio 5 cuadras de Plaza de Mayo, por carta á Poste Restante Correo Central, Sr. Espetio. v27

CASA DE 7 O MAS PIEZAS Y UNA DE servicio y demás dependencias se desea alquilar, radio Lavalle, Rivera al Norte hasta Godoy Cruz. Ofertas por carta dando precio á E. B., Paseo de Julio 84. v28

CABALLERO EXTRANJERO, DISTINguido, desea obtener pieza con pensión, como único inquilino en familia buena, radio Constitución, Parque Lezama, escribir á F. B., Tucumán 975. v28

DOS señores JOVENES, BUSCAN UNA pieza sin pensión, central, por carta dirigirse á casilla 146, Maipú 440. v28

DESEO ALQUILAR CASA CHICA, PARA corta familia, carta á Lorenzo, Bottvar 861. v27

DESEO CASITA POR PALERMO DE 4 ó 5 piezas, luz eléctrica y agua caliente, contestar á señora Christy, Lerma número 45. v28

DESEASE ALQUILAR UNA O DOS PIEzas al campo, inmediata á estación, á no mayor distancia de media hora de la capital, que sea paraje pintoresco, mucho arbolado, dirigirse Sulpacha 343, Mahson París. v28

DOS señores ALEMANES BUSCAN PIEza amueblada en Belgrano, cerca estación Rosario, con media pensión en casa familia seria, argentina de preferencia, como únicos inquilinos, ofertas casilla correo 114.

EN MAR DEL PLATA, MATRIMONIO decente, con dos niños, desea alquilar sala bien amueblada y buena pensión, en casa de familia decente y único inquilino, si el trato agrada se paga buen precio; radio 10 cuadras del Bristol; precio y detalles por carta á M. A.: Independencia 361, B. Aires. v27

GALPON O CORRALON PARA ALMAcenar madera, se necesita por un par de meses ó eventual, mayor plazo, preferible cerca del Riachuelo. Ofertas Libertad 186. v27

JOVEN DESEA PIEZA AMUEBLADA Y pensión en casa de familia, escribir á E. G. K., Poste restante, indicando precio.

MATRIMONIO ITALIANO CON UNA CHIca de 5 años, desea pieza amueblada, comodidad cocina, casa baja, indicar precio J. G. Lima 130. v28

MATRIMONIO DESEA DOS PIEZAS grandes, único inquilino, ó un departamento de tres piezas, en los alrededores de San José y Brasil; dirigirse San José 1745.

MATRIMONIO DESEA DORMITORIO amueblado, piecita para cocinar, únicos inquilinos, indicar precio reducido, casilla 1436. v28

MATRIMONIO DESEA SALITA O PIEza, ventilada, sin muebles, con pensión, precio módico, alrededores de Plaza Mayo, al Norte, dirigir cartas Abbondantelo, Defensa 825, 1er. piso.

NECESITASE SALA O DOS PIEZAS juntas con baño, centrales, entrada independiente, para persona seria, C. F. 237, Poste Restante Central. v28

PENSION DESEA MAESTRO A CAMbio de lecciones primarias, poste restante, sucursal 15, M. H.

PARA RELOJERIA SE DESEA ALQUIlar en la calle Cabildo del 1900 al 2200, antes de fin del año; dirigirse Santa Fe 2282. v28

SE DESEA PENSION SIN CAMA, próximo á Defensa 1763, dirigirse por carta E. P.

Señora SOLA DESEA PIEZA CHICA baja alquiler 20 $, por carta Tucumán 2777, G. J. F. M.

SE DESEA ALQUILAR CABALLERIZA para 30 caballos, radio alrededor de plaza Constitución, ofertas á A. A. 30, poste restante.

SE NECESITA PIEZA AMUEBLADA Ó sin muebles, con entrada independiente en el zaguán, preferible bajos, Casilla Correo 1468. v27

SE DESEA ALQUILAR EN CASA DE pensión central, tres piezas para cuatro personas, con una salita y baño, por mes, dirigir ofertas, Arenales 1666. v28

SE DESEA ALQUILAR CASA BARATA con jardín para corta familia, sin niños, cerca de Rivadavia 6.000. Escribir dando informes y precios á J. P., Emilio Mitre 518.

Señor ALEMAN, RECIEN LLEGADO, busca pieza con media pensión en buena familia argentina, donde pueda practicar el castellano, ofertas con precios, casilla correo 712. v27

SE NECESITA PARA MATRIMONIO sólo pieza amueblada con facilidades para cocinar radio Venezuela, Cochabamba, Rioja y Entre Ríos. Precio módico, O. G. C., Alsina 3201, almacén.

SOCIEDAD DE RECREO DESEA alquilar amplio salón y dependencias en edificio ubicado en punto céntrico, próximo á la Avenida de Mayo; garantías á satisfacción del propietario; ofertas por escrito á Juan de Zoriona, Alsina 976. v27

HOTELES Y CASAS DE PENSION

A 35 $, DOY BUENA PENSION en familia á señoras. Méjico 865. v20oc.

A 25 $ PENSION, CON CAMA Y PIEza 45 $ en familia, Lima 564.

A CABALLERO SE DA PENSION EN familia distinguida, Victoria 1856. v28

A TOMAR BUENA PENSION Y PIEZA, familia española; Lima 891.

A 2 $ POR DIA, 50 Y 55 $ POR MES, comida y cama, Perú 972 al 74. v28

A TOMAR PENSION, MODICO, EN FAmilia, Brasil 1308, 2 cuadras de Constitución.

A 35 PENSION CON CAMA DE 50 en adelante, cocina española, Rivadavia 1227, pensión modelo. v10oc.

A 30 $ BUENA PENSION CON CAMA 50 $, diarios $ 2.50, familia vasca, Rivadavia 1063.

A 35 $ PENSION, FAMILIA ITALIANA, con pieza desde 50 á 70 $, Chacabuco 285, 1o. izq.

A UNICOS INQUILINOS PENSION Y pieza amueblada, casa de familia, Larrea 366, dep. 7.

A 25 $ PENSION, PIEZAS AMUEBLAdas desde 60 $, á caballeros ó señoras, en familia, Perú 614.

A TOMAR PENSION EN CASA DE FAmilia española á precio moderado, Azcuénaga 1261.

A 30 $ PENSION española, LIMPIA Y sana, con cama 55 y 60 $, piezas amplias, aseo, pruebe y verán; Chile 657. v20oct

A PRECIO MODICO INMEJORABLE pensión con ó sin cama, familia española, comida sana y abundante, baño, luz eléctrica, todas comodidades, visítela, Defensa 329. v29

A CABALLEROS REGIA PENSION ITAliana, 30 $, Victoria 1237, piso 1ro. v27

B MITRE 1176, PENSION, SALA Y PIEza amueblada en familia española.

BUENA PENSION española, POR 35 $, Paraná 370. v28

BUENA PENSION, DOY EN CASA DE familia para dos ó tres caballeros, Charcas 1240.

BUENA PENSION, CON O SIN PIEZA, comodidades para matrimonio; Defensa 604.

BUENA PENSION EN FAMILIA vascoespañola, precios económicos; Cerrito 78.

BUENA PIEZA A LA CALLE, ALQUILA distinguida familia á caballero, Tucumán 1792. v28

BUENOS AIRES HOTEL, C. PELLEgrini 48, piezas á familias y pasajeros. v28

CERRITO 78 PENSION, SALA amueblada matrimonio ó señorita, en familia.

CABALLERO SERIO ENCONTRARA EN casa de familia distinguida, excelente pensión y linda pieza amueblada con ventana y luz eléctrica á precio razonable, baño caliente, teléfono y todas comodidades, Montevideo 756. v28

DOY PENSION A DOS CABALLEROS casa familia, Salta 209.

ESPLENDIDA PENSION Y PIEZAS amuebladas para matrimonio y caballeros, Lima 330, 1er piso.

EXCELENTE PENSION EN FAMILIA A 2 ó 3 señores, 45 $, trato inmejorable, Urquiza 65, 2o., izq. v28

FAMILIAR PENSION DOY CON O SIN pieza amueblada, C. Pellegrini 125.

HOTEL GENOVES, B. MITRE 1085, cocina italiana, precios módicos, v4Oct.

HOTEL MONDARIZ, REFORMADO, Victoria 940|44, pieza y comida, $ 3, por mes, $ 80. v30

HOTEL IMPERIAL, TALCAHUANO 57, comodidades para familias, matrimonios y personas solas desde 2 $. v28

HOTEL NACIONAL, PIEZAS PARA hombre desde 1.50 $, á matrimonio desde $ 2, camas $ 1, doy pensión, Venezuela 848. v28

HOTEL CENTENARIO, MEJICO 557, Familias y pasajeros, gran comodidad, precio 2, 2.50 y 3 $; mes 50 y 60 $; no hay corredores. v28

MATRIMONIO español DESEA SEIS pensionistas, Sud Carnot 321. v30

PENSION EN FAMILIA A 2 O 3 UNICOS con ó sin pieza, Rivadavia 4093. v27

PENSION EN CASA FAMILIA, 2 CUAdras plaza Italia, Guemes 4750. v27

PENSION A LA española CON pieza amueblada $ 50, Lima 816. v20Oct.

PENSION CON PIEZA EN FAMILIA, SE alquila, Bmé. Mitre 1428, altos. v27

PENSION Y SALA, AMUEBLADA ALquilo, casa familia, Viamonte 482.

PENSION DE 1a., A LA española, A 30 y 35 $, Sulpacha 320, familia. v28

PENSION CON SALA, SALITA AMUEblndas, primera, barato, Tacuarí 142.

PENSION Y PIEZA PARA DOS EN familia; Méjico 1027. v28

PENSION DOY CON O SIN PIEZA, A caballeros familia, Perú 297.

PENSION $ 35, MEDIA 20, CON PIEZA 55 y 60, Sarmiento 342. v30

PENSION SE ALQUILA, PIEZAS Y SAlas amuebladas, C. Pellegrini 456.

PENSION Y MEDIA PENSION CON O sin pieza, salitas, caballero, Viamonte 583, 1er piso.

PENSION, SALITA, PIEZA AMUEBLAda, y 2 caballeros, baño caliente, 319 Sarmiento.

PENSION CON PIEZA AMUEBLADA SE da á hombres ó matrimonio, Rivadavia 1691.

PENSION, PIEZA AMUEBLADA A LA calle, matrimonio, caballeros 65 $, familia, Chacabuco 193.

PENSION, SALA Y PIEZA AMUEBLADA á caballero ó matrimonio, Sgo. del Estero 367. v30

PENSION SOLA O CON PIEZA amueblada casa de familia, Liniers 141, Once. v27

PENSION PRECIOS MODICOS, HERMOsas salas á la calle, teléfono y piano, Tacuarí 289. v29

PENSION INMEJORABLE PIEZA, TODA comodidad, recibo pensionistas, familiar, Bolívar 321, 2o., 3a.

PIEZAS LUJOSAMENTE AMUEBLADAS, con pensión, todo confort moderno, todo completamente nuevo, casa seria, baño, electricidad, teléfono, Cangallo 1283. v28

PENSION BUENA SE DA A PRECIO MOdico en casa de familia á uno ó dos caballeros (no es casa de pensión), B. Mitre 2051, 1er. piso.

SE DA PENSION CASA DE FAMILIA, precios módicos, Lavalle 1025, dep. 16. v20oc.

SE DA PENSION EN FAMILIA, COMIda á la española, precio módico, Bmé. Mitre 1709, 2o. piso. v27

SE DA PENSION española, PIEZA amueblada, 55 y 60 $, pieza sólo 25 $, Belgrano 1233. v27

ALQUILER DE HABITACIONES

ALQUILASE PIEZA AMUEBLADA con ó sin pensión, Junín 1273. v29

ALQUILASE PIEZA PARA PERSONA sola, en 25 $, Defensa 530.

A LA CALLE ALQUILASE PIEZA A persona sola, Sulpacha 212. v28

ALQUILASE SALA AMUEBLADA, CASA particular, Lima 633.

ALQUILO PIEZA A CABALLEROS, CAsa de familia, Perú 287.

ALQUILASE PIEZA PARA CABALLEros, Chacabuco 160.

ALQUILO SALA, CASA DE FAMILIA, 50 $; Gral. Urquiza 355. v27

ALQUILO PIEZA CON MUEBLES, pensión familia; Victoria 1220. v28

ALQUILO SALA Y PIEZA, CON O SIN pensión; Tucumán 2026. v28

ALQUILASE PIEZA AMUEBLADA, Tucumán 1517. v27

ALQUILASE PIEZA AMUEBLADA, Bartolomé Mitre 314.

ALQUILANSE DOS PIEZAS JUNTAS, A únicos inquilinos, Laprida 1634. v27

ALQUILANSE 4 PIEZAS, BRANDSEN 1535. v27

ALQUILO PIEZA AMUEBLADA A UNO ó dos caballeros, Córdoba 870. v27

ALQUILANSE DOS PIEZAS, CASA FAmilia, Juncal 2028. v27

ALQUILASE SALA Y PIEZA MODERNA, O'Brien 176, altos, Constitución. v29

ALQUILASE PIEZA PARA HOMBRES solos, Méjico 463. v28

ALQUILO SALA A LA CALLE, AMUEblada, Entre Ríos 880. v27

ALQUILASE ANTESALA, EN CASA DE familia, Charcas 1980. v27

ALQUILASE PIEZA A PERSONAS MAyores, en 20 $, Jujuy 1314. v27

ALQUILO PIEZA BIEN AMUEBLADA, 60 $, Tucumán 1427. v28

ALQUILO SALA Y ANTESALA A PERSOnas mayores, San Lorenzo 319. v27

ALQUILASE PIEZA A 1 Ó 2 HOMBRES, en casa decente, Santa Fe 2542. v27

ALQUILO DOS ESPLENDIDAS PIEZAS 55 $, único inquilino, Soler 3811. v27

ALQUILASE PIEZA PARA MATRIMOnio sin chicos, Piedras 1062. v28

ALQUILO SALITA A señor SOLO, UNIco inquilino, Larrea 432. v28

ALQUILASE UN COMEDOR, MEJICO 1983. v27

ALQUILASE PIEZA AMUEBLADA, PAra 1 ó 2 caballeros, Paraná 983. v28

ALQUILASE LINDA PIEZA A MATRImonio, Belgrano 3658. v28

ALQUILO PIEZA EN 25 $, HOMBRE solo, Corientes 1357, piso 1o. izq. v28

ALQUILASE UNA PIEZA A señores SOlos $ 20, Avenida de Mayo 715. v27

ALQUILO PIEZAS A 50 $, PENSION ESpañola, Sulpacha 745. v27

ALQUILASE LINDA SALA DIVIDIDA, Talcahuano 61, 2do, piso, derecha. v28

ALQUILASE SALA Y PIEZA SEPARADA hombres solos, Chacabuco 260. v28

ALQUILASE PIEZA PARA MATRIMONIO ó hombre solo, Corrientes 1565, altos. v27

ALQUILASE PIEZA AMUEBLADA EN familia, Montevideo 1019, dep. 20.

ALQUILO LINDA PIECITA A HOMBRE solo, á 15 $, Rivadavia 2042, Dto 3.

ALQUILO PIEZA CON BALCON, UNIco inquilino, Santa Fe 1907, dep. D.

ALQUILASE HERMOSA PIEZA A UNO ó dos hombres solos, Billinghurst 421.

ALQUILANSE DOS PIEZAS GRANDES, juntas ó separadas, Cochabamba 1348.

ALQUILO PIEZA AMUEBLADA, CON luz eléctrica y cocina, Alsina 1737.

ALQUILO LINDO COMEDOR A PERSOnas mayores, Estados Unidos 1217.

ALQUILASE PIEZA A HOMBRE SOLO ó matrimonio sin hijos, Rioja 1242.

ALQUILASE PIEZA BIEN AMUEBLAda, Paraná 358, primer piso, derecha.

ALQUILASE SALA AMUEBLADA, COmodidad para cocinar, Tucumán 1517.

ALQUILASE SALA AMUEBLADA, EN casa de familia, Bdo. de Irigoyen 1456.

ALQUILASE BARATO UNA PIEZA chica y una grande, Venezuela 422.

ALQUILASE PIEZA A HOMBRE SOLO en $ 20, casa de familia, Callao 1056. v28

ALQUILO PIEZA GRANDE Y CHICA, por 25 $, Maipú 1043.

ALQUILO AMPLIA PIEZA A HOMBRES, 30 $, B. Mitre 1575, P. Piedad 10, 1o.

ALQUILASE PIEZA AMUEBLADA, Cangallo 1013. v28

ALQUILO LINDA PIECITA AMUEBLAda á caballero, Cerrito 251. v29

ALQUILASE EN FLORES SALA, 1 pieza, Páez 3373, muy cómoda. v28

ALQUILASE LINDA PIEZA AMUEBLAda, casa de familia, Combi 223. v28

ALQUILASE SALA O PIEZA AMUEBLAda, con pensión, Lavalle 1139.

ALQUILER DE HABITACIONES

ALQUILANSE 2 PIEZAS, CELOLANA 3629, en 35 $, único inquilino.

ALQUILASE COMEDOR Y 2 PIEZAS, único inquilino, Belgrano 1414.

ALQUILASE SALA EN CASA DE FAmilia, Cevallos 462.

ALQUILO PIEZA A HOMBRES SOLOS, Suipacha 220. v28

ALQUILANSE DOS LINDAS PIEZAS con balcones, Belgrano 1292. v29

ALQUILASE LINDA PIEZA A PERSOnas mayores, Perú 1225, dep. 9.

ALQUILO EN 65 $, PIEZA CON PENsión buena á cabastero, Santa Fe 3259.

ALQUILASE SALA DE 7 METROS Y pieza amueblada en 20 $, Victoria 773.

ALQUILASE LINDA PIEZA BIEN amueblada, Paraná 460.

ALQUILO PIEZA MUY BONITA, CASA nueva, Piedras 614. v28

ALQUILO SALITA CON PENSION PARA dos, Paraná 379. v28

ALQUILASE PIEZA AMUEBLADA, PAra hombre solo, Larrea 366, dpto. 18.

ALQUILASE PIEZA GRANDE, EN CAsa de familia, Cerrito 1220. v28

ALQUILANSE UNA O DOS PIEZAS, Alberti 48.

ALQUILASE SALA CON MUEBLES A señores solos, Piedras 749, 2o.

ALQUILASE PIEZA AMUEBLADA CON 6 sin pensión, Cangallo 968. v29

ALQUILASE UNA PIEZA AMUEBLADA, Uruguay 465, depto. 2., piso 1o.

ALQUILASE PIEZA CON O SIN MUEbles, casa de familia, Piedras 727.

ALQUILO PIEZA AMUEBLADA CON pensión 55 y 65 $, casa familia, Maipú 792.

ALQUILO PIEZA A UNO O DOS hombres solos, Esmeralda 983. v28

ALQUILASE PIEZA CON MUEBLES, A 1 ó 2 caballeros, Tacuarí 148. v28

ALQUILANSE DOS PIECITAS A HOMbres, San Juan 2830. v27

ALQUILASE PIEZA COMODA, COCINA 30 $, casa tranquila, Anchorena 1425.

ALQUILASE UN CUARTITO POR 15 $, casa familia, Venezuela 2096.

ALQUILASE COMEDOR CON COCINA independiente, Maipú 155. v28

ALQUILASE UNA PIEZA VACIA, CON balcón, Carlos Pellegrini 708. v28

ALQUILASE PIEZA AMUEBLADA, con pensión á caballero, Córdoba 2503.

ALQUILO PIEZA AMUEBLADA PARA señor solo, Lima 757, 1er piso.

ALQUILASE SALA AMUEBLADA, VICtoria 530.

ALQUILASE LINDA PIEZA A PERSOnas mayores, Santa Fe 1546, dpto. 2.

ALQUILASE PIEZA PARA CABALLEROS Chacabuco 160.

ALQUILO COMEDOR 30 $, VICENTE López 1661, dep. 5, Pasaje Sulzo. v29

ALQUILO BARATO UNA O DOS PIEZAS casa familia, Brasil 1265.

ALQUILASE ESPACIOSA PIEZA LIMpia, aireada, cocina 28 $, Victoria 4022.

ALQUILASE SALA AMUEBLADA, CON pensión ó sin ella, Libertad 347. v29

ALQUILO PIEZA GRANDE, CON balcón á la calle, Castro Barros 96.

ALQUILO PIEZA GRANDE POR 30 $, hombres solos, Sáenz Peña 326, 1o.

ALQUILASE AMPLIA PIEZA PARA matrimonio ó hombres solos, Paraná 152.

ALQUILANSE DOS LINDAS SALAS CON balcones en 90 $, Belgrano 421.

ALQUILASE LINDA PIECITA A señor solo, Estados Unidos 590.

ALQUILASE SALA Y PIEZA AMUEblada, Cangallo 1020.

ALQUILO UNA O DOS SALITAS amuebladas, con pensión, Av. de Mayo 715.

ALQUILASE PIEDRAS 75, PIEZA amueblada para señor solo.

ALQUILO PIEZA AMUEBLADA, TODAS comodidades, familia, Rincón 1109. v28

ALQUILO UNA PIEZA 30 $ A MAYOres, La Paz 663, altura Viamonte 1650. v29

ALQUILASE HERMOSA PIEZA AMUEblada, comodidades, Pueyrredón 1166. v29

ALQUILO 2 GRANDES SALAS, CON entrada independiente, San José 807. v28

ALQUILASE PIEZA A HOMBRES SOlos, en casa de familia, Bolívar 611. v28

ALQUILASE COMEDOR O PIEZA TOdas comodidades, Castro Barros 258. v29

A 25 $ LINDA PIEZA AMUEBLADA alquilo con compañero, C. Pellegrini 622. v29

ALQUILANSE PIEZAS Y COMEDOR A personas mayores, Entre Ríos 742. v28

ALQUILASE COMEDOR Y PIEZA PAra personas mayores, Venezuela 2053. v28

ALQUILASE HOMBRES SOlos ó personas mayores, Juncal 2348. v28

A 40 $ LINDA PIEZA AMUEBLADA, CAsa familia, alquilo, Pellegrini 622. v29

ALQUILO SALA Y PIEZA A LA CAlle, bien amuebladas, Montevideo 1122. v29

ALQUILASE PIEZA Y PENSION 120 $, uno 66, Sarmiento 212, 2o. piso.

ALQUILO SALA AMUEBLADA A 2 caballeros 45 $, Pueyrredón 652, dpto. 23. v28

ALQUILO 25 $ TACUARI 83, PISO 3o. pieza amueblada, familia española. v30

ALQUILANSE DOS PIEZAS A PERSOnas mayores, Río Bamba 446, piso 1o. v28

ALQUILASE PIEZA AMUEBLADA, MUcho confort, espaciosa, Paraná 231. v30

ALQUILASE LINDA PIEZA, para hombres solos, casa familia, Maipú 986. v28

ALQUILO 2 SALAS, CASA NUEVA, central, hombres solos, razón, Alsina 1261. v29

ALQUILO EN 32 $ PIECITA, SGO. DEL Estero 1030, altos, no hay papel.

ALQUILASE PIEZA BIEN AMUEBLAda, en casa de familia, Solís 842. v28

ALQUILASE SALITA AMUEBLADA, A señor solo, casa familia; Victoria 2316. v29

ALQUILO DOS PIEZAS A PERSONAS mayores ó matrimonio, San Luis 2413. v28

A 55 Y 60 $, PIEZA AMUEBLADA Y pensión, á 1 ó 2 señores, Méjico 866. v29

ALQUILO A MATRIMONIO LINDA casa, Belgrano 1787, dep. 1o., piso 2o. v29

ALQUILASE A HOMBRE SOLO, PIEZA amueblada, casa tranquila, Chacabuco núm. 1263.

ALQUILANSE 2 PIEZAS, COCINA, CAsaubierta 36, General Urquiza, entre Garay é Indián.

ALQUILO DOS PIEZAS JUNTAS O SEparadas, Laprida 912, pide y doy referencias.

ALQUILASE SALA BIEN AMUEBLADA á 1 ó 2 señores, con ó sin pensión, Victoria 1265. v27

ALQUILASE PIEZA O SALA CON pensión, á matrimonio ó caballeros, casa familia, teléfono, baño; Libertad 468. v28

ALQUILASE PIEZA AMUEBLADA á persona que la ocupe poco, casa seria, Río Bamba 879, no hay papel. v27

ALQUILO SALA Y ANTESAL

ALQUILER DE HABITACIONES

SE ALQUILA PIEZA AMUEBLADA, con 3 ventanas á la calle, en casa tranquila. Corrientes 349. v29

SE ALQUILA LINDA PIEZA EN CASA de familia á matrimonio, con comodidad, precio módico. Lima 1149. v28

SE ALQUILAN 2 LINDAS SALAS, JUNTAS ó separadas, con baño, luz eléctrica y balcón. Humberto I 847. v28

SE ALQUILAN 2 SALAS, CON BALCON, juntas ó separadas, y piezas, hay luz eléctrica. Loria 29. v29

SE ALQUILA HERMOSA PIEZA CON O sin muebles, Maipú 234, Dto Y. 2o piso, derecha.

SALITA AMPLIA, CON LUZ ELECTRICA, alquilase, casa moderna y decente. Ombú 529. v28

Señora SERIA, BUSCA compañera DE pieza y pensión, Rivadavia 659, 1er piso, derecha.

SE ALQUILA HERMOSA PIEZA MUY ventilada para hombres solos, único inquilino. Moreno 1348, dpto. 24. v28

SALA CON PENSION PARA UNA O DOS personas. Sarmiento 1528, 1er. piso izquierda. v28

SE ALQUILA UNA PIEZA EN CASA de buena familia á señora ó señorita formal, precio módico, Bustamante 776.

SALA AMUEBLADA CON PENSION A matrimonio ó caballero alquilase. Venezuela 1691.

SE ALQUILA LINDO COMEDOR CON LUZ eléctrica, precio módico, Rivadavia 2064.

SE ALQUILA RICO COMEDOR, 7x5, con 2 entradas y cocina sola, en 35 $, Godoy Cruz 755 y Triunvirato. v28

SE ALQUILA UNA PIEZA AMUEBLADA para caballero solo. Chacabuco 322, 2o. piso. v29

SE ALQUILAN 3 HERMOSAS PIEZAS, con baño caliente y frío. Chacabuco 1043. v28

SE ALQUILAN 2 PIEZAS CONTIGUAS, amuebladas, con pensión y toda clase de comodidades. Alsina 736, dpto. 23.

SE ALQUILA HERMOSA SALA A PERsonas mayores cuatro cuadras de la estación Flores. San Eduardo 2562. v29

SE ALQUILAN DOS PIEZAS JUNTAS ó separadas, con comodidades, Moreno 1492.

SE ALQUILA UNA SALA AMUEBLADA para dos caballeros. Chacabuco 322, 2o. piso. v29

SE ALQUILAN GRAN COMEDOR Y PIEza, con comodidades, agua corriente, tratar en la misma, San Eduardo 3351. v28

SE ALQUILAN DOS PIEZAS Y DEMAS comodidades en 80 $, casa de buena procedencia, único inquilino, Sulpacha 291. v29

SE ALQUILA UNA SALA Y UNA PIEZA con ó sin pensión para matrimonio ó personas solas, único inquilino, Sud Carnot 81. v27

SE ALQUILA LINDA PIEZA CON COmodidades, á matrimonio solo ó con una criatura, alquilar 18 $, Gobernador Irigoyen 223, Lanús Oeste. v28

SE ALQUILAN PIEZAS NUEVAS, EN casa muy ventilada, baño instalado y comodidades, alquilar desde 15 $, Carlos Calvo 1780.

SE ALQUILAN EN FAMILIA ALEMAna, dos salas y dos piezas lujosamente amuebladas de nuevo, para caballeros ó matrimonio solo, con pensión; Cerrito 551. v28

SE ALQUILA SALA Y ANTESALA PARA matrimonio solo ó persona mayor, en talleres, á cinco cuadras de la estación y dos del tranvía, calle Manuel Castro 2436, Isado Oeste, F. C. S. v28

SE ALQUILAN EN FAMILIA FRANCEsa, 2 salas con balcón, juntas ó separadas, con 6 ú 8 muebles, entrada particular; Estados Unidos 606, esq. Perú, 1er. piso, derecha. v29

SE ALQUILA SALA AMUEBLADA O pieza interior, con pensión en familia, á caballeros ó matrimonio, casa moderna, baño, luz eléctrica y piano; precio módico, Uriarte 2558 esq. Santa Fe, Palermo. v29

URUGUAY 782, SE PRECISA compañera de pieza. v27

UNA HERMOSA SALA Y ANTESALA sin muebles, con vestíbulo independiente, se alquila á uno ó dos caballeros honorables, únicos inquilinos, central, baño y luz eléctrica, Lavalle 1344, 2o. piso, ascensor. v27

INSTRUCCION PUBLICA

A LIMA 757, 2o PISO, PREPARA EMpleados de ambos sexos. v27

ACADEMIA DAVID, PERU 79.

A 10 $ CORTE Y CONFECCION, Moreno, David, Perú 79.

A RIVADAVIA 3586. Enseñanza MATEmáticas comerciales, 10 $, máquina 5 $. v30

A MAYORES, LEER, ESCRIBIR, cuentas en 2 meses, 10 $, Corrientes 3454. v30

A RITMETICA, TENEDURIA, INGLES y castellano, prof. J. M., Cochabamba 1325 v28

A MAQUINAS ESCRIBIR TODOS SISTEmas 5 $ mes enseño, Corrientes 3454. v30oct.

A LOS MOLDES EXACTOS, MEDIDA, lecciones corte, confección, Josefa Duran Moreno 650. v28

A RITMETICA, TENEDURIA, CALIGRAfía, ortografía, 10 $, máquina 5 $, Corientes 3454. v26oct

ACADEMIA BENEDETTO, CARAY 1293. Corte y confección 10 $, dactilografía 5 $, moldes desde 0.50. Otorga diplomas. v28

ACADEMIA MERCANTIL GIANNETTI, lecciones de máquina de escribir, Perú 158. v29

MAESTRAS INTERINAS PREPARAN para examen superiorio, catedráticos nacionales, Malabia 1615. v6oc

AL NACIONAL, años LIBRES PREPAración garantida, catedráticos nacionales, Malabia 1545. v6oc

A 5 $ MES IDIOMAS, TENEDURIA, aritmética, caligrafía, ortografía, máquina, prepara para empleos, Sulpacha 291.

A 5 $ MES enseño PIANO, CANTO, violín, bandolín, guitarra, dibujo y pintura, para carrera, Sulpacha 291.

A 10 $, ARITMETICA, CONTABILIDAD, caligrafía, ortografía, día y noche, Rivadavia 3586. v28

A TENEDORES DE LIBROS, DIPLOMA en 3 meses, curso especial 1 mes, Rivadavia 3586. v28

A EMPLEADOS, TENEDORES DE LIbros, cajeras, dactilógrafos y taquígrafos, Rivadavia 3586. v28

A RITMETICA, CONTABILIDAD, CALIGrafía y ortografía, 10 $ al mes, Rivadavia 3586. v28

A LA PEOR LETRA Y ORTOGRAFIA, reforma en un mes, sistema especial, Rivadavia 3586. v28

ARQUITECTURA E INGENIERIA, REpasos especiales, garantidos de matemáticas, enseña Giralt, 12 clases 820. v30oc

AMBOS SEXOS A LEER, ESCRIBIR, cuentas y máquina 10 $ mes, Lima 757, 2o. piso. v27

ACADEMIA CORTE CONFECCION curso completo en 20 días, método fácil. Méjico 2066. v20oct.

ARITMETICA, ALGEBRA Y GEOMETRIA lecciones particulares para Noviembre, Independencia 2541. v6oct.

APRENDAN TENEDURIA DE LIBROS 1 á 3 meses aritmética, contabilidad, caligrafía, Rivadavia 3586. v4oct.

ARCHIVISTAS: ARCHIVISTAS, PREPAro en poco tiempo según decreto oficial, Belgrano 1414. v20oct.

A J. HELLER, RIVADAVIA 2336, PEDIR datos de teneduría de libros por correspondencia. v30

A PLAZADOS E INGRESO AL COMERcial, Nacional, Industrial, Liceo, preparo rápido, Rivadavia 3586. v30

A BUENOS EMPLEADOS, TENEDORES y cajeras, preparo 1 ó 2 meses, día y noche, Rivadavia 3586. v30

ACADEMIA UNION PROFESORES BERlitz, E. Mitre 848, todos los idiomas, precios reducidos, ensayos gratis. v30s

señoritas PREPARO, TENEDORAS DE libros, cajeras, vendedoras, empleadas teritorio, en 1 á 2 meses. Corrientes 3454. v29

ACADEMIA BERNARDI, CORTE Y confección, 20 grandes premios, se otorgan títulos profesionales, Moreno 1978. v10N.

ASPIRANTES A CONSTRUCTOR PARA los exámenes de Enero, preparo esmeradamente, Canning 1088 y Rivera. v10oct

APRENDA A ESCRIBIR A MAQUINA en la copistería nacional comercial á $ 5 10; p. m., Maipú 462, 3er. patio. v28

PREPARARSE EN DIBUJO PARA dar exámenes en C. Nacional; clases de ornato, resistencia de materiales, arquitectura, rep. segura. Monsalia 1134. v30

Años NACIONAL, NORMAL, INDUStrial, etc., preparación para los exámenes en todas las materias, academia, Callao 884. v29

ASPIRANTES INSPECTORES OBRAS saneamiento preparo próximos exámenes, carrera rápida con muy buenos sueldos, Solís 1082. v30ct

ACADEMIA NACIONAL FUNDADA EN 1904. Por 10 $, 5 materias: teneduría, aritmética, ortografía, caligrafía y máquina, se da diploma. Uruguay 276. v8o.

ACADEMIA INTEGRAL A 10 $ CORTE, confección, flores, corsés y ortopedia, clases diurnas y nocturnas, Brasil 1363, altos. v10oc

ASPIRANTES A CONSTRUCTORES DE cloacas, preparo para Marzo, exámenes ante el Dp. O. de Salubridad, éxito seguro, clases nocturnas, Mansilla 1134. v29

ACADEMIA RENTURAS. INGRESOS AL Nacional, Naval y Militar. Clases particulares y generales. Maestras provinciales, Lezcano 1440. v27

ASPIRANTES A CONSTRUCTOR: PREparo para Enero, exámenes ante la municipalidad, clases nocturnas, éxito seguro, Jamaica 1184. v28

INSTRUCCION PUBLICA

ARITMETICA, TENEDURIA DE libros caligrafía, ortografía, etc., enseñanza práctica por comerciante alemán, Habicht, Cangallo 322. v30oct

ACADEMIA de enseñanza RAPIDA, manicuro y masajes facial, á cuno y eléctrico, se concede diploma, Academia, Esmeralda 449. v30

A TENEDORES DE LIBROS, EMPLEAdos de escritorio, Bancos, ferrocarriles, correos, aduanas, preparo en 1 á 3 meses, Corrientes 3454. v30oct

ACADEMIA de señoritas, FUNDADA EN 1904. Por 10 $ 5 materias: teneduría, aritmética, ortografía, caligrafía y máquina, se da diploma, Uruguay 276, altos. v8o.

A DOMICILIO Y A PRUEBA DOY LECciones de corte, confección y moldes por medidas exactas á centímetro, sistema fácil y breve. Examen y diploma de academia, Méjico 3342, depto. 8. v13o

A LOS JOVENES O señoritas: EL INST. Nacional de Comercio, Solís 1509, garantiza la preparación en 4 meses, para optar al título de tenedores de libros ó cajeras, por $ 10 el mes. v2oct.

A $ 10 AL MES, DANSE CLASES DIArias de teneduría de libros ó oro y papel, contabilidad, aritmética, correspondencia comercial y caligrafía, Rivadavia 2457, clases diurnas y nocturnas. v27

ACADEMIA BERLITZ, CALLAO 384, LA única verdadera academia de idiomas. Lecciones individuales y á domicilio. Clases diurnas y nocturnas. Preparación para exámenes y viajes. Director, E. Frey, sucesor de la sociedad The-Elité Berlitz School.

AL NACIONAL, NAVAL, MILITAR. Prepara rápidamente el bachillerato. Horas especiales para Naval y Militar. Clases diurnas y nocturnas. J. Ciaramaunt, director y profesor de matemáticas; Lima 866. v30

A $ 10 AL MES, LECCIONES INDIVIduales diarias, diurnas y nocturnas, de aritmética, contabilidad, caligrafía, ortografía, correspondencia, $ á máquina. Enseñanza práctica por sistema fácil y rápido; Rivadavia 3386. v30

ASPIRANTES A TENEDOR DE LIBROS, concurran á los cursos teórico-prácticos de la Academia Mercantil Giannetti; enseñanza práctica, otorga diploma y proporciona empleo á sus alumnos. Clases día y noche, Perú 358. v29

ACADEMIA Militar y naval organizada militarmente.—Directores: Campo y Entio, doctor en ciencias. Preparación para ingreso y primer año sin el Nacional. El profesorado lo constituye un ex jefe de la armada y oficiales del ejército. Se admiten pupilos y externos: Arcaute 1174. v27

A LOS PADRES DE FAMILIA: EXAMEnen libres para Diciembre y Febrero; ingreso y primer año Nacional, escuelas normales, Comercial é Industrial, inglés y francés. En los exámenes anteriores ningún aplazado, comprobando con certificados de los padres de familia; Esmeralda 852. v27

ACADEMIA COMERCIAL "MERCURIO", Rivadavia 2457, prepara en poco tiempo á tenedores de libros y da título del mismo á $ 10 al mes; programa, matrícula é inscripción gratis, director C. Pagano, contador-calígrafo y balancead or público; recibo pupilos: cursos diurnos y nocturnos.

AL INSTITUTO PORRERA

Renombrado establecimiento de enseñanza para señoras y señoritas, dirigido por M. Porrera de Roura. Se admiten internas, medio internas y externas. Pídan informes se mandan gratis, Charcas 1165, esquina Cerrito. v4oct.

ACADEMIA BERLITZ AV. DE MAYO 817. Es la única verdadera academia de idiomas en Buenos Aires por ser la única autorizada por el profesor Berlitz. Pídan la nueva tarifa y la conferencia "la verdadera academia Berlitz y sus imitaciones". Avenida de Mayo 817. v28

ACADEMIA INTERNACIONAL DE COmercio, Corrientes 3563, preparación rápida y en poco tiempo de tenedores de libros y títulos á 10 $ mensual, ingreso y años del Comercial, Normal, Nacional, Naval y Militar. Clase especial para señoritas. Se reciben pupilos. Idiomas. Director: J. Incarbone, prof. didáctico, clase diurna y nocturna. v28

ALUMNOS, NACIONAL, NAVAL, MILItar, preparación seria, verdad, sin perder tiempo, clases especiales, profesores escogidos, diplomados, éxito seguro, garantido, como desee el alumno, bachiller abreviado, diploma nacional en un año, método especial, clases diurnas y nocturnas, repasos de materias, honorarios módicos, B. Irigoyen 293.

ACADEMIA MERCANTIL; CLASES INdividuales día y noche, para contadores y tenedores de libros, que quieran rendir examen y recibir el diploma en Diciembre próximo. Enseñanza completa de la partida doble en un mes (sistema especial); caligrafía y cálculos. Director, Gustavo P. Pisonero, ex director de la Academia Politécnica Mercantil, Rivadavia 1693, plaza del Congreso. Recibo pupilos. v10oct.

A LOS EMPLEADOS Y ESTUDIANTES— El 1o de Octubre se inaugurará en el Instituto Sup. de Comercio, calle Cuyo 292, un nuevo curso nocturno para la preparación completa en 4 meses, de tenedores de libros, simplificado de una manera especial. El instituto otorga diplomas y proporciona empleos á sus mejores alumnos. Pídan informes y programas á Cuyo 292, U. T. 2645, Libertad. Director: León Bugnot, autor del Tratado de Contabilidad en uso en las escuelas de Comercio y Colegios Nacionales. v27

AL INSTITUTO SUPERIOR DE ENSEñanza para señoras y señoritas, dirigida por Mme. Elisa de Pollak, diplomada en París y Viena.

Corte	$ 10
Confección	" 5
Labores en general	" 10
Dibujo y pintura	" 10
Música y canto	" 10
Idiomas	" 10

La enseñanza en corte y confección de Mme. Pollak es reconocida por la más rápida y superior de todos los métodos conocidos hasta la fecha. Se dan clases especiales y preparanse señoras y señoritas para obtener el título de profesoras en 20 días. Se admiten internas y externas. Pídan prospectos gratis. Santa Fe 1682. v7o

ACADEMIA "LUIS PASTOR" NAVAL Y MILITAR

Director: Francisco S. Suárez de Deza, ingeniero civil y catedrático nacional de ciencias matemáticas y físicas. Anexónaga 1054. Preparación sólida para ingreso á ingreso y primer año de la Escuela Naval y E. Militar. Única en la República que sólo prepara para ambas carreras en un curso y sin necesidad de tener aprobado ningún año del Nacional. El éxito indiscutible y siempre creciente de esta academia, en los 33 años de funcionamiento, lo demuestra el estar formada la E. Naval y Colegio Militar por alumnos de la misma. En los últimos exámenes de la Escuela Naval, de 47 becas fueron ganadas 30 por esta academia; las 8 primeras por los alumnos Navarro, Athos, Colonna, Terronia, Gonzalez, Bildósola, Crespo y Lesieux. Rindieron ingreso y primer año, Sarmiento (felicitado) y Castro. En el C. Militar, en los dos últimos concursos, ingresaron de la academia 132 alumnos, siendo los 7 primeros, Rutembach, Magallanes, Pérez, Schauman, Bertolio, Carrico y Martínez. Los nombres de los demás alumnos constan diariamente en LA PRENSA de Marzo en el decreto oficial del Ministerio de 5 de Marzo. Admite pupilos, medio pupilos y externos. v27

AL INSTITUTO PORRERA

Importante establecimiento de enseñanza en todos los estudios pertenecientes á las señoras y señoritas, por los métodos más adelantados. Corte y confección, con patente nacional y extranjera, sistema Porrera. Se garantiza en tres meses la enseñanza de corte para obtener diploma. Cualquiera de las materias ingresadas puede aprenderse con perfección en poco tiempo, por estar dictadas por profesoras diplomadas y competentes.

PRECIO DE ASIGNATURAS, POR MES:

Corte, confección y práctica	$ 15
Lencería en general	" 10
Bordados y encajes en todos estilos, tejidos, deshilados, marramás, labores de adorno y fantasía	" 10
Dibujo y pintura	" 10
Fotografía y ampliación	" 10
Arpa	" 15
Piano, solfeo, guitarra	" 10
Violín, mandolín y canto	" 10
Francés, inglés, italiano, español	" 10
Contabilidad, ortografía, caligrafía	" 10
Urbanidad y cortesía	" 5
Escritura á máquina	" 5
Flores artificiales	" 10
Gimnasia médica y ortopédica	" 10

El Instituto Porrera se recomienda por su formalidad y método de enseñanza patentado. Se admiten internas, medio internas y externas. Pídan programas, se mandan gratis, Charcas 1165 esquina Cerrito. v29

BOX 10 $ MES PROFESOR BRITOS. Rivadavia 875. v9Oct.

BACHILLERATO, REPASO DE MATErias mal preparadas, especialidad matemáticas, física, química, garantizo éxito, preparo gratis hasta Marzo, saliendo aprobados. B. Irigoyen 295.

BACHILLERATO LEY O. NACIONAL. Unico establecimiento de exámenes generales en la República. Título perfecto en 3 años, válido para ingresar en cualquier Facultad, dando exámenes generales en 2 términos, de acuerdo con el último decreto ministerial. Certificados del éxito obtenido por otros alumnos á la vista. Los honorarios se abonarán después de ingresar á la Facultad. Cursos diurnos y nocturnos. Informes, Instituto Austerlitz, Chile 769. Se aceptan internos.

CONSTRUCTORES, PREPARAN INGEnieros especialistas, clases nocturnas, diurnas, económicas, B. de Irigoyen 295.

CALCULO INFINITESIMAL, MECANICA racional, etc., enseña, garantido, Giralt, Piedras 620. v30ct

CONSERVATORIO "PAGANINI", Corrientes 4626, 100 conciertos realizados, solfeo y dibujo 5 $. v4Oct

CALIGRAFIA, ORTOGRAFIA, CORRESpondencia á ambos sexos, 10 $ mes, método breve. Lima 757, 2o. piso. v27

CALIGRAFIA, ORTOGRAFIA: EN 1 MES reforma la peor letra, caligrafo, Rivadavia 3586. v30

CALCULOS DE CONSTRUCCIONES. Enseño, de esta materia para la Facultad, trabajos para obras, Piedras 620. v30ct

CLASES NOCTURNAS DE MATEMATIcas, física y química, para alumnos del Nacional, por el Dr. Ennio. Arenales 1171. v30

COLEGIO DE niñas. INSTALADO EN LA espléndida casa de Humberto 1351, visitese, pupilas, medio y ext. Sin vacaciones. U. T. 1304. B. O. v29

CALIGRAFIA Y ORTOGRAFIA, 15 $ C/mes. ¿Quiere tener Vd. una letra clara y corrida? ¿Tiene Vd. faltas de ortografía? Vea al calígrafo Belgrano 1418. v3oct.

CATEDRATICO DEL NACIONAL PREPAra alumnos de aritmética, álgebra, geometría, trigon., contabilidad, física y química. Ingreso al Nacional y E. de Comercio., señor Martín; tratar de 6 á 8 p. m., Las Heras 3654. v30

COLEGIO INSTITUTO HUMBERTO I, Elemental, Ingresos, idiomas, adorno: Humberto I 1351 y Salta 1061, espléndidas casas, jardín, comodidades, trato esmerado, etc. Visítese. Pupilos, medio y ext., sin vacaciones, U. T. 1901 (Buen Orden). v29

COLEGIO RIVADAVIA, RIVADAVIA 3332, al 60. Enseñanza primaria elemental, ingreso al Nacional, Comercial, Industrial; los años del Nacional y Comercial, dando dos años en uno; ingreso al Naval y Militar. Extenso edificio, propio, con toda clase de comodidades para pupilos, que admite por 30 $ y honorarios módicos, para externos y medio pupilos. v27

CONSERVATORIO MUSICAL MELANI, director David Bolla, casa central, Méjico 2417, sucursales Lomas de Zamora, calle Laprida 224; Morón, calle Constitución 24, clases diurnas y nocturnas de piano, violín, canto, mandolín, flauta, solfeo, teoría, armonía y contrapunto. Este conservatorio no cobra matrícula ni derecho de examen, U. T., 1485, Libertad. v29

DIBUJO, SE DAN LECCIONES DE arquitectura y se prepara para constructor, academia antigua, Bmé, Mitre 2574. v29

DIBUJO Y PINTURA EN GENERAL, clases día y noche por profesor diplomado de este gobierno, Perú 1185. v27

DIBUJO, PINTURA Y ARQUITECTURA, doy clases de día y noche, San Juan 2828. v2oct.

DIBUJO, PLANOS, CONSTRUCCION, resistencia materiales, lecciones prácticas: Solís 461. v27

DIBUJOS DE ARQUITECTURA Y CLOAcas se enseña, se prepara para rendir examen de constructor, Directorio 2758, Pilotes. v28

ESCRITURA A MAQUINA EN CUALquier sistema se enseña, Salta 360. v6oct.

ESCUELA DE BAILE, CANGALLO 1570. Instituto serio. Director Enrique Holst. v3oct.

EMPLEADAS, CAJERAS, VENDEDORAS, $ 10 mes, día y noche, Rivadavia 3884. v29

ESCUELA DE BAILE, CORRIENTES 2251, director Mastrangelo, diplomado en París. v28

EMPLEADOS, TENEDORES DE LIBROS, contadores, preparo rápido. Corrientes 3454. v2Oct.

ESCUELA DE BAILES MODERNOS, V. Barago, Callao 157. Curso especial de tango. v30

EN CASA Y DOMICILIO, PIANO, canto, contabilidad, carrera y aficionadas, 2 meses tocan piezas, Independencia 3416. v4oc

ESCUELA DE BAILES NACIONALES, maestro director diplomado, J. C. Herrera; lecciones de tango; Libertad 38, U. T. 848, Libertad. v6oct.

ESCUELA DE BAILE, AYACUCHO 905. Los centenares de alumnos tengo enseñado desde el año 1902 y garanto enseñar cualquier pieza en 6 lecciones, especialista en tangos, con 10 cortes clásicos, á señoritas y caballeros. v28

FISICA Y QUIMICA DE FACULTAD Y Nacional, enseña Giralt, Piedras 620. v3oct

INGLES en 20 LECCIONES, DOMICIlio, conversación, exámenes, 20 $ mes, aunque sean varios; Abel; Honduras 4846.

GUITARRA enseño, E. RIOS 651. v10oct

INGLES, enseño CONVERSACION EN 3 á 4 meses, 10 $ mes. Victoria 777. v4o.

INGLES: LECCIONES EN CASA O A domicilio, Looney, C. Pellegrini 708, 1o. derecha. v28

INGRESO, REPASO, años, NACIONAL, Comercial, Normal, Industrial. Profesor, Corrientes 3454. v12Oct.

INGLES, señorita DE LONDRES, CONversación, lecciones, Viamonte 1469, dep. 2o. v10oc

INGLES enseñado A DOMICILIO POR profesor Norteamericano, 12 años de práctica, precios convencionales, escribir á J. Loira, Esmeralda 690. v3oct

INGLES, FRANC., IT., ESP., AL. METOdo práctico. Preparación rápida á exámenes. Lista de aprobados en colegios Nacionales: prof. Wittmer: C. Pellegrini 317. v13oct.

INSTITUTO ALVEAR, INCORPORADO al Colegio Nacional, Belgrano 1415. Enseñanza primaria, secundaria, comercial, naval y militar. Preparación sólida del bachillerato, pudiéndose dos años en uno. Admítense pupilos, medio pupilos y externos. v20oct

MAESTRA NORMAL DA LECCIONES á domicilio, Cevallos 355. v9

MATEMATICAS ELEMENTALES Y SUperiores, enseña, pruebas, Giralt, Piedras 620. v30ct

MATEMATICAS Y FISICA, SE DICTAN cursos completos para el bachillerato y facultad, estudio de ingeniería. Sulpacha 2172, 2o. piso. v6oct

NAVAL, MILITAR. PREPARACION especial garantida, B. de Irigoyen 295.

PIANO Y GUITARRA enseño á domicilio Nuciforo, Montes de Oca 1050.

PREPARO 1o. AL 6o. GRADOS, INGRESo colegios, Corrientes 3454. v5oc

PROFESORA DE PIANO Y SOLFEO DA lecciones, Venezuela 2276. v29

PROFESORA DE PIANO Y SOLFEO DIplomada, da lecciones Méjico 1524. v28

PROFESORA DA LECCIONES PRIvadas, castellano, italiano, instrucción primaria, J. V. Bolívar 351, 1ro., izq. v26o

PROFESOR DE SIMONE, EN 4 MESES piano, violín, mandolín, guitarra, bandoneon, solfeo, 6 $, C. Barros 1025. v4oct.

PROFESORA SUPERIOR, PIANO Y solfeo, presenta á exámen, Carlos Calvo 2946. v4oct.

PROFESORA FRANCESA, DIPLOMADA, en París, da lecciones de francés, Bmé 852. v30

PROFESORA DE CORTE, CONFECCION labores á máquina, da lecciones á domicilio, Merlo 2142, Flores. v3oct

PROFESORA PARISIENSE DA LECCIOnes francés y labores. Va á domicilio. M. V. Andes 553. v29

PROFESORA DE PIANO Y SOLFEO, presenta á examen en Tribunal. Pianizzi ó cualquier conservatorio; Acevedo 2157, departamento 2. v28

PROFESORA FRANCESA PARISIANA, para dar lecciones, acento correcto, conversación. Va á domicilio. P. Ringhurst 2559. v27

PROFESOR DE CONTABILIDAD, DICTA clases en academia y da lecciones á domicilio, á precios reducidos, escribir á M. A., Bmé, Mitre 4077. v27

PROFESORA EXPERIMENTADA, ALUMna de la Sorbonne de París, pronunciación perfecta, da lecciones francés, conversación, alta literatura. Mme. Legrand, Paraná 370. v28

PROFESOR DE CABO, enseña EN 3 MEses, piano, violín, guitarra, mandolín, bandurria, bandoleón, flauta, solfeo, 6 $ por mes, 4 señoritas y caballeros, clases día y noche, Méjico 2501. v2Oct.

PROFESOR DE FRANCES Y ALEMAN, da lecciones, desde 10 $ mensual, un arte 3 meses, Vd. hablará. Atiendo personalmente de 12 á 2 p. m. y de 6 á 8 p. m., Anexónaga 726, profesor Jean R. v29

PROFESORA DIPLOMADA DE CORTE y confección, da lecciones en su casa y va á domicilio y enseña á las niñas á hacer sus modas y vestidos, por figurín y toda clase de lencería; dirigirse San Blas 1484, esq. Avenida San Martín. v28

PROFESOR DE MATEMATICAS CORAlio Pereira, enseña aritmética práctica y razonada, álgebra elemental y superior, geometría plana, del espacio y analítica, trigonometría, cálculo infinitesimal, física, química y ciencias naturales y prepara años libres del Nacional, Bellinghurst 1576.

SE DAN LECCIONES DE VIOLIN Y solfeo. Junín 827. Prof. Capelo v30

SEÑORITA DA LECCIONES DE CORTE Y confección, Alsina 2725. v29

SEÑORITA FRANCESA DE PARIS SE ofrece para dar lecciones de conversación y francés, escribir ó dirigirse Godoy Cruz 2449 v28

TAQUIGRAFIA, TENEDURIA, CALIGRafía, telegrafía y máquina de escribir, enseño, Corrientes 1873 y Esmeralda 91. v27

PROFESIONALES PEDIDOS

AYUDANTE DE TENEDOR DE LIBROS con prácticas se necesita, dirigirse por carta, referencias y condiciones á A. C., poste restante correo central. v29

BACHILLERATO, PERSONA QUE ESTA casi á terminar sus estudios, necesita un profesor para concluirlos este año, pagará buenos honorarios, por carta A. P., Sáenz Peña 468. v30

PROFESIONALES PEDIDOS

DACTILOGRAFO NO HABLA, SE NEcesita. Congreso Nido. Suipacha 752, primer piso.

DIBUJANTE PROYECTISTA, SE NEcesita; dirigirse castilla correo 1422; inútil presentarse sin dar referencias y deben acompañar copia de certificados. v28

JOVEN AUXILIAR DE CONTADURIA, con buena letra, se necesita, sueldo 125 $, dirigirse únicamente por carta á F. M. L. Sarmiento 467.

MEDICO DE REVALIDA SE NECESITA para Interno, dirigirse Montes de Oca 1051. v27

MUSICOS BUENOS PRECIRO CON URgencia para banda y también orquesta, buenos violines, flauta y contrapunto para zarzuelas, San Juan 2191. v28

NECESITO PROFESOR MATERIAS BAchillerato, excepto matemáticas. Instituto Galileo, Lima 566, Presentarse de 5 á 7 p. m.

ORQUESTA, BANDOLEON BUENO Y nombrado, necesito escribir R. A. C., Parte Restante.

PROFESORA DE PIANO, FORMAL, SE precisa, Castro Barros 70. v27

PIANO Y VIOLIN señoritas PRECISO para el campo, de 2 á 6 p. m. Montes de Oca 1650.

PIANISTA, VIOLINISTA, VIOLONCELIsta, flautista, señoritas, profesores Avenida Forest 440, Chacarita. v29

PROFESORES COMPETENTES DE CAligrafía y ortografía, preciso, Entre Ríos 922.

PIANISTA, señorita O JOVEN PARA casa seria de remate, se necesita. Sarmiento 1118.

PIANISTA SE NECESITA PARA LOS sábados de noche en un circulo, de 10.30 á 1.30, precio $ 8, por cada asistencia. Dirigirse Avenida de Mayo 1032, 4o, piso, derecha.

PROFESOR O JOVEN PREPARADO PAra la enseñanza que sepa aritmética razonada, francés y escribir á máquina, se necesita. Colegio Buenos Aires, Monte Caseros, provincia de Corrientes, escribir indicando aptitudes y pretensiones. v28

REGENTE O REGENTA PARA EL CAMpo, se necesita, Instituto Sanitario, Viamonte 1342. v29

SE NECESITA UNA DACTILOGRAFA. Viamonte 2394. v27

Señorita, BUENA TAQUIGRAFA Y DACtilógrafa, que escriba rápidamente en la máquina Underwood, se precisa, La Continental, Maipú 215.

TENEDOR DE LIBROS, HOMBRE FORmal y práctico, se necesita para casa de ramos generales de campaña, en la Pampa; inútil presentarse sin certificados y referencias; tratar Florida 248, escritorio 33, de 4 á 6 p. m.

VIOLIN 1o. BUENO PARA BIOGRAFO alquera, preciso, Perú 846.

PROFESIONALES OFRECIDOS

A 10 $ PLANOS, FIRMA TRAMITES municipales, oficina técnica, Seguroia 1830. v28

A 10 $ PLANOS, FIRMA, TRAMITES municipales, presupuestos, Igelmo; San José 317. v28

A PRECIOS REDUCIDOS, PLANOS, presupuestos y pliegos de condiciones, Oficina Técnica; Rivadavia 863. v5oct.

A F. M. DE SERRIA, PARTERA, RECIbe pensionistas, Consultas de 1 á 3, Brasil 827. v29

APRENDIZ DE FARMACIA ADELANtado, con buenos certificados, se ofrece, J. Font, B. Mitre 536.

ACTUAL TENEDOR DE LIBROS DE una importante casa comercial, se ofrece, F. Bernardo, Av. San Martín 1814. v5oct

AUXILIAR DE FARMACIA, ARGENTIno, se ofrece para la capital, recomendado, por carta á D. C., Lima 471, 4o. piso, derecha. v27

A PROPIETARIOS Y CONSTRUCTORES planos, proyectos, presupuestos, trámites municipales económicos, E. Pin; San José 347. v27

A SUNTOS LEGALES. "BENEFACTORA del Comercio" ofrece sus servicios profesionales, pídan folleto explicativo. Av. de Mayo 715. v6Oct.

A 10 $ PLANOS BIEN CONFECCIONAdos, copias en general y tramitaciones municipales. Rivadavia 863, oficina 19, todo el año. 12oct.

APRENDIZ DE FARMACIA MUY ADElantado, joven, con buena letra y referencias, se ofrece en las horas de la mañana, sin ninguna pretensión, por carta á B. Antonio, Venezuela 2347.

CONTRABAJISTA COMPETENTE OFREcese para puesto fijo, con repertorio, Tavan, Estados Unidos 1835, Dto 4. v27

CONTADOR ITALIANO, HOMBRE formal con buenas referencias disponibles para ciudad ó campo, escribir Ferreri César, Correo Postal, Buenos Aires. v28

CONTADOR CON MUCHOS años de práctica, antecedentes de primer orden y experto en asuntos mercantiles, desearía hallar colocación en casa de importancia, con horario de medio día, cuenta con algún capital que colocaría en la casa, según convenga, dirigirse por carta á E. C., casilla correo 654. v28

CONTADOR, PERSONA FORMAL Y DE confianza, con referencias de primer orden, se ofrece por horas ó por días, arregla libros atrasados ó mal llevados, práctica inventarios, balances, liquidaciones, etc., y organiza cualquier administración, por difícil ó deficnda que sea, convocatorias y quiebras, A. M.: Jujuy 367.

DIBUJOS Y PLANOS DE TODA CLASE á precios módicos, Bmé, Mitre 2574. v2s

DEPENDIENTE 2o. DE FARMACIA SE ofrece, Chile 1056, altos.

DEPENDIENTE DE FARMACIA con certificados para la ciudad ó campaña, se ofrece, Belgrano 1661. v28

DEPENDIENTE 2o. DE FARMACIA SE ofrece, para el campo, por carta á personalmente á C. Méndez, Bermejo 41, 2o. v29

DEPENDIENTE IDONEO EN FARMAcia, recomendado, para ciudad ó campo, se ofrece, por carta, Lima 1812.

DIRECTOR DE ORQUESTA Y BUEN pianista reclón venidos se ofrece, Adolfo 1763.

DIBUJANTE HABIL SIN PRETENSIONES se ofrece para cualquier trabajo perteneciente al ramo, escribir Brasil 1819.

DACTILOGRAFA PARA ALEMAN Y CAstellano se ofrece por carta á E. T. Pueyrredón 2.

DEPENDIENTE IDONEO EN FARMAcia, con recomendaciones, para el campo, se ofrece, Por carta, Castos 3557.

DIBUJANTE DE ARQUITECTURA SE ofrece, joven serio, práctico en otros trabajos de ingeniería, sin pretensiones, á prueba, Cangallo 1111.

DEPENDIENTE DE FARMACIA, SOLFEro, con enseñanza práctica de laboratorio y referencias á satisfacción, se ofrece, ciudad ó campo, J. A., Méjico 1045. v28

DEPENDIENTE DE FARMACIA RECIEN llegado, joven español, se ofrece para la ciudad ó provincias, dirigirse calle Treinta y Tres 679. v28

DEPENDIENTE DE FARMACIA RECIEN llegado, joven, español se ofrece para la ciudad ó provincias, dirigirse por carta, Méjico 557 Hotel Centenario. v28

DEPENDIENTE DE FARMACIA, FORmal, solícito, de Alta Italia y de distinguida familia, ofrece sus servicios, sin pretensiones, para farmacia de campo ó en cualquier punto de la República, como también para la República Oriental del Uruguay, referencias y garantías á satisfacción, por carta á personalmente, droguería del Norte, Charcas 1228. v28

DEPENDIENTE IDONEO DE FARMAcia, se ofrece para la provincia ó por los turcos con Buenos Aires, razón farmacia Buentempo, calle Alsina y Riachuelo, ciudad. v27

DIBUJANTE COMERCIAL E INDUStrial, ex dibujante de la casa Avelino Cubezas, práctico en trabajo de catálogo, avisos y etiquetas para artículos, se ofrece, escribir Azul 832, Vélez Sarsfield. v2oc

FLAUTISTA COMPETENTE SE OFREce, orquesta, Entre Ríos 978.

FARMACEUTICO CON TRABAJO PERsonal, para la provincia de E. Ríos, se ofrece, Carcoba 2008. v29

INSTITUTRIZ FORMAL OFRECESE, instrucción general, piano y francés, prefiere para estancia, Sarmiento 825. v28

OFICIOS DIVERSOS PEDIDOS

SE NECESITA APRENDIZ, PLOMERO gasista, San José 126.

SE NECESITA VISTERA FINA, CON muestra, Corrientes 3068

SE PRECISA APRENDIZA DE VESTIdos, Andes 1659. v28

SE NECESITA DEPENDIENTE DE SASTRERIA, Santa Fe 2580. v28

SE NECESITA PEON PARA LECHERIA, Las Heras 2269.

SE NECESITAN VISTERAS Y ARMADOras buenas, Serrano 580. v27

SE PRECISA APRENDIZA PLANCHAdora, Sgo. del Estero 780. v28

SE NECESITA UN BUEN POMPIER, ESmeralda 412. v27

SE PRECISAN MEDIO OFICIALAS Y aprendizas de modista, Chile 736.

SE NECESITA OFICIALA PLANCHADOra 2 días por semana, Cerrito 653.

SE NECESITAN MUCHACHAS PARA TAller de blusas y lencería fina, Tucumán 900, 1er. piso, dep. 2.

SE NECESITA MAQUINISTA PARA CORtes de medida, almacén de suelas, Rodríguez Peña 180.

SE NECESITA DORADOR COMPETENTE para fábrica de artefactos, en bronce, Canning 2450.

SE NECESITA MUCHACHO DE 14 A 15 años, para almacén, Bmé. Mitre 3601.

Señorita PARA LA COSTURA, CON RE-comendación se necesita, Pino 2118, Belgrano.

SE NECESITAN AFICIONADOS TEATRO, italianos, de ambos sexos, de 5 á 8 p. m., Epuyen 500.

SE NECESITA OFICIAL HOJALATERO que entienda el ramo de inodoros y de bombas, Parral 668, Caballito.

Señorita SERIA PARA CAJERA NECEsito, sueldo 20 $, casa, comida y trato familia, B. Mitre 2538.

SE NECESITAN MUCHACHOS PARA COser á mano y á máquina, Cochabamba 2295, v.

Señoritas PARA TEATRO NECESITO EStudio de drama, zarzuela ó coupletistas, contrato en 15 días, Alsina 1562, v3Oct

SE NECESITA OFICIAL DE COCINAS; es inútil si no es competente; Cangallo 1807.

SE NECESITAN señoritas Y APRENDIzas, para costura á mano, presentarse desde las 2 á. m. en adelante, Perú 839.

SE NECESITA UN PEON MAOHUCAdor, entiendo algo de fragua, herrería mecánica, Pringles 1321.

Señoritas PINTORAS PARA ARTICULOS de fantasía se necesitan, Colombres 834. v28

SE PRECISAN PERSONAS ACTIVAS para la venta de artículo muy acreditado en plaza, Corrientes 3066. v27

SE NECESITAN una OJALADORA práctica y una aprendiza para fábrica de camisas, Alsina 1091. v27

SE PRECISA OFICIALA MODISTA DE vestidos, buena, para dar algunas nociones, Viamonte 1052. v27

SE NECESITAN REMALLADORAS, PAra medias, puños y collaretes, San José 1865.

SE NECESITA APRENDIZA ADELANtada medista de vestidos; Calle 1955, dep. 6. v27

SE PRECISA UN TORNERO EN HIERro y un ajustador mecánico, inútil presentarse si no son competentes, Santa Rosalía 650. v28

SE PRECISA AUXILIAR DE ESCRITORIO de 15 á 18 años, para la Provincia, se prefiere español, dirigirse por carta á M. A. García Ltda, Venezuela 763.

SE PRECISA BUENA OFICIALA PLANchadora para toda clase de ropa, 2 ó 3 días á la semana, se da buen trato y se paga bien, Federico Lacroze 3072.

SE NECESITA JOVENCITO DE 15 años algo práctico en almacén, para el campo, 40 minutos de tren, frente Estados Unidos 2764.

Señorita PARA ESCRIBIR A MAQUINA y taquígrafa rápida se necesita práctica en escritorio, sueldo para empezar 50 $; presentarse el domingo de 10 á 12 m. á M. Rigou, Tacuarí 83.

TAPICERO SE NECESITA, ESMERALDA 856.

TAPISTA COMPETENTE PARA muebles necesito, Muñiz 724.

TIPOGRAFO MEDIO OFICIAL SE NEcesita, Moreno 2202.

TIPOGRAFO MEDIO OFICIAL SE NEcesita, Esmeralda 240.

TORNERO EN BRONCE Y REPUSADOR se necesita, Cangallo 2450.

TOLDERO PARA CAPOTAS DE AUTOmóviles, se precisa, garage; Luca 1867.

TALABARTERO MEDIO OFICIAL en blanco se necesita, Castillo 144. v27

TORNERO COMPETENTE EN CHAPAS Y bronce, se necesita, Santa Fe 1667, v29

TORNERO MECANICO MEDIO OFICIAL adelantado se necesita, Billinghurst 2522. v28

TIPOGRAFOS DE OBRAS, COMPETENtes, se precisan, trabajo permanente, dirigirse Artes Gráficas, esquina San Lorenzo y Corrientes, Rosario de Santa Fe. v10c

VISTERA DE CAMISAS FINAS SE precisa, Irigoyen 687.

VAINILADORA QUE SEPA TRABAJAR á máquina, se necesita, C. Pellegrini 985.

VENDEDORA SE NECESITA CON RE-comendaciones, que sea práctica en sombreros y confecciones para señoras, tratar Paraguay 1002.

VIAJANTES PARA TODA LA REPUBLIca que puedan representar un artículo á comisión ó trabajen para otras casas con buenas referencias, necesitase, Casilla Correo 199, v27

ZAPATERO MAQUINISTA, PASAR LISAS, desformar, raspar, planta, Liniers 848.

ZAPATERO ARMADOR DE PUNTA A máquina, se necesita, Belgrano 1781.

ZAPATEROS ARMADORES DE CHIcos Blucher y plantillado se precisan muchos en Cochabamba 2830. v28

ZAPATERO PARA HACER TODA CLAse de calzado, armador, aparador y para componerlas, sin máquina para la campaña se necesita, zapatería de Portillo, Matheu (F. C. C. A.) v28

OFICIOS DIVERSOS OFRECIDOS

APRENDIZ ELECTRICISTA ADELANtado se ofrece, Liniers 832, por carta. v29

AFILADOR DE SIERRA SE OFRECE, San Martín 1082, Avellaneda, J. M. v27

AVICULTOR PRACTICO PARA DIRIGIR importante criadero, se ofrece, P. G. S., Pavón 27, Avellaneda. v27

ALAMBRADORES COMPETENTES CON herramientas se ofrecen, J. González, Alsina 1576. v28

APRENDIZ ELECTRICISTA ADELANTAdo se ofrece como ayudante oficial, ó dependiente para casa del ramo, Guemes 3376. v27

AVICULTOR, AGRICULTOR, MUCHOS años de práctica se ofrece para estancia; bien recomendado; dirigirse L. G., Cabrera 5162. v27

AYUDANTE DE ESCRITORIO CON CUnocimientos en contabilidad, buenos certificados y referencias sin pretensiones ofrécese para adentro ó fuera de la ciudad, dirigirse á C. R. Del C., Bolívar 347, departamento 15. v28

AVISO: PROFESOR DE AJICULTURA recién llegado de Italia con su hermano desean emplearse juntos en un establecimiento de apicultura nacional con todas sus pruebas modernas en sociedad ó con sueldo mensual, premiado con la medalla de oro en cruz al mérito, dirigirse á Antonio, Yatay 450. v10oct.

CARPINTERO COMPETENTE POR tanto se ofrece, Mármol 732. v28

CARPINTERO SE OFRECE PRACTICO, Venezuela 4202, A. O. v28

CARPINTERO OFICIAL DE CARROS, se ofrece, Garibaldi 2059.

CHAUFFEUR SE OFRECE, PARTICUlar, Reconquista 946, U. T. 3767, Avenida

CADETE PRACTICO PARA TIENDA, O camisería, se ofrece, Chacabuco 700.

CAPATAZ DE albañiles, SE OFRECE con buenas referencias, Hortiguera 251. v30

CAPATAZ DE OBRAS COMPETENTE, con recomendaciones, por carta, Segurola 1630. v29

CARRERO REPARTIDOR PRACTICO EN cualquier ramo, se ofrece, Salguero 1852. v29

CARPINTERO MEDIO OFICIAL SE ofrece, Jesús V. Gormaz, Estados Unidos 2961.

CORTADOR SASTRE SE OFRECE, DE confección á sueldo ó como empleado en sastrería, Solís 1920.

CAPATAZ DE albañil, COMPETENTE, se ofrece; por carta, Fazzina Luciano; Venezuela 1455.

COCHERO español SE OFRECE PARA campaña, con recomendación, Ramón L. Falcón 2541, Flores.

COCHERO SE OFRECE, VA AL CAMpo, muy práctico, buenas referencias, Cadeau Henri, Viamonte 1035. v27

CARPINTERO PARA CUALQUIER REfacción de casa de negocio, por un tanto se ofrece, Paraguay 2778. J. C. v29

CHAUFFEUR VASCO español SE OFRECE sin librea habla inglés conoce cualquier marca, Belén 525, Vélez Sarsfield. v28

CHAUFFEUR SE OFRECE, CON LIBREta y buenas recomendaciones, para particular, ciudad ó campo, Triunvirato 1587. v28

CHAUFFEUR PRACTICO, QUE CONOCE varias marcas, con buenos certificados, se ofrece para casa particular ó taximetro, Carlos Calvo 1764, pieza 7. v28

CHAUFFEUR CON LIBRETA DE UN año y de buena presencia, se ofrece para taximetro ó particular, ciudad ó campo, Italia Balcon 2776, Flores, F. C.

CORREDOR DE VINOS, COBRADOR con certificados, referencias y responsabilidad, trabaje, por carta ó personalmente, Corrientes 1?, Palermo. v28

OFICIOS DIVERSOS OFRECIDOS

CAJONERO PRACTICO EN EL RAMO O embalaje se ofrece para casa formal, tratar Levalle 669, Avellaneda. v27

CARPINTERO OFICIAL COMPETENTE, se ofrece, Lierena 2632, M. V., Villa Crüzer. v27

CORTADOR SASTRE SE OFRECE COMpetente, para la administración de una casa del ramo dirigirse por carta, A. P., Humberto 2269.

CORTADOR SASTRE PARA señoras, muy experimentado y con inmejorables referencias en ésta, se ofrece, habla 4 idiomas, Martini C. Pellegrini 703.

CORREDOR ACTIVO, CONOCEDOR del comercio mayorista y con clientela se ofrece, por carta á C. Garcés, Sarmiento 825. v28

CHAUFFEUR FORMAL y TRABAJADOR competente, sin pretensiones, se ofrece, particular ó taxímetro, ciudad ó campaña, por carta A. Simón, Rivadavia 1885. v27

CHAUFFEUR JOVEN DE 20 años se ofrece con libreta y certificados, para casa particular, casa de comercio ó taxímetro, dirigirse Andes 1656, T. González, v28

CHAUFFEUR MECANICO, CON CERTIficados se ofrece para particular ó taxi, libreta de 4 años á chauffeur, Gazcón 767. v27

CHAUFFEUR PRACTICO SE OFRECE para casa particular, con dos años de profesión, sin pretensiones, para cualquier marca, dirigirse Rivadavia 5109. v27

CHAUFFEUR CON LIBRETA CON CARTA ciudadano, con recomendaciones de 1er. orden, para particular, se ofrece Juan Charofulou, dirigirse por carta Piedras 1251.

CHAUFFEUR MECANICO, JOVEN, ARgentino, se ofrece para casa particular, coche panhard, con certificados de la misma; dirigirse á Emilio, Olleros 1101. v28

CHAUFFEUR MECANICO ITALIANO, Joven formal, se ofrece para automóvil particular, con libreta y certificado mecánico de la escuela sic, prácticos para la ciudad y en el campo, á precio módico, por carta ó personalmente, Alvarez 2348. v28

CARPINTERO CON MUCHA PRACTICA y competente, en el ramo de muebles, ofrece para casa importadora de muebles ó casas de comercio, hoteles, casas de familia, sabiendo calcular y escribir correctamente, por carta ó personalmente á Carpintero, Humberto 1735. v27

DEPENDIENTE JOVEN SE OFRECE, práctico y con buenas recomendaciones, Defensa 722.

DEPENDIENTE PRACTICO DE ALMAcén ó café, de 20 años, recomendado, se ofrece, Independencia 1833.

DEPENDIENTE DE ALMACEN BIEN práctico se ofrece, con muy buenos informes, Venezuela 1300. v27

DEPENDIENTE DE ALMACEN PRACTIco, informes á satisfacción, se ofrece, por carta, Necochea 753, P. Lema. v27

DEPENDIENTE DE ALMACEN SE ofrece, práctico, con recomendaciones; Constitución 1048.

DEPENDIENTE ALMACEN PRACTICO, con buenas recomendaciones, se ofrece, Moreno 741.

DEPENDIENTE DE ALMACEN PRACtico y recomendado se ofrece, Venezuela 2819, J. v27

DEPENDIENTE VENDEDOR DE BAZAR y monaje, se ofrece con certificados, por carta ó personalmente á N. G. Cochabamba 1594. v27

DEPENDIENTE DE ALMACEN, JOVEN, 20 años, práctico, se ofrece con recomendaciones, llevando 6 años en el ramo, Almagro 1795. v27

DOS JOVENES DE 20 y 24 años, PRACticos en el ramo de panadería y confitería, con certificados de haber trabajado varios años en la misma casa, se ofrecen para trabajos del mismo ramo, se dan referencias á satisfacción, no hay pretensiones, dirigirse por carta ó personalmente á A. S., Díaz Vélez 3805. v29

ELECTRICISTA JOVEN COMPETENTE, se ofrece, Paseo de Julio 548.

ELECTRICISTA COMPETENTE EN instalaciones, se ofrece para la capital ó el exterior, Galicia, 1575, Barracas.

EMPLEADO DESEA COLOCACION SIN pretensiones, referencias, recomendaciones y garantía en efectivo á satisfacción, Argañaraz 75, M., Gil. v27

EMPLEADO DE ESCRITORIO, PRACTIco, conociendo contabilidad, correspondencia y escritura á máquina, con buenas referencias se ofrece, M., Paraguay 917.

EMPLEADO PRACTICO EN TIENDA O sea para escritorio, se ofrece; Santa Magdalena 437, almacén, Barracas al Norte. M. Jiménez.

ESPAÑOL, ESTABLE, 54 años, CON DOS hijos mayores de edad, desean colocarse en establecimiento de campo como capataz y trabajadores, respectivamente. Dirigirse á Ramón Fernández, Paseo de Julio 1226.

EMPLEADO DE RESPONSABILIDAD SE ofrece á casa seria que sepa apreciarlo, larga práctica en escritura á máquina, completo conocimiento del inglés, francés, redacción, conozco perfectamente el manejo de escritorios, magníficas referencias, por carta á Gabriel, Pueyrredón 1174.

FOTOGRAFOS, RETOCADOR PINTOR de bromuros se ofrece, Venezuela 2329.

FOGUISTA, SABE DE MECANICO Y motor á tracción, se ofrece, Brasil 2362.

FOGUISTA SE OFRECE CON CERTIFIcado, sin pretensiones, ciudad ó campo, Leiva 4539. v29

FOGONERO CONDUCTOR DE MAQUInas, se ofrece para F. C. ó fijas, Lavalle 1876, pieza 15. v28

FOGUISTA CONDUCTOR DE MAQUINAS á vapor, se ofrece sin pretensiones, Lima 1154. v27

FRENTISTA MUY COMPETENTE SE ofrece como para dirigir ó para trabajar por día tanto en la ciudad ó campaña, tiene informes, por carta calle Olleros 4170. v27

FOTOGRAFO SE OFRECE CON PRUEba, sabiendo todo el ramo y con pocas pretensiones, escribir J. G., Carlos Calvo 918. v27

FOTOGRAFOS: RETOCADOR DE BROmuros competente, se ofrece y se hacen ampliaciones. Trabajo esmerado, precio módico, B. Mitre 2051, depto. 4.

GRABADOR MUY PRACTICO, SABE dibujar y hacer monogramas, desea emplearse, Alsina 1530. v27

GERENTE O ADMINISTRADOR SE ofrece, persona seria, español, mucha práctica comercial, ex importador de tejidos, desea puesto de múltiples atenciones y responsabilidad, comprador, vendedor, etc. Referencias de primer orden. Ofertas H. S. 93, poste restante.

HOMBRE DE EDAD SERIO, VERONES, se ofrece para quintero, muy práctico, P. de Julio 706.

HERRERO DE OBRA OFICIAL SE ofrece para barandas de escaleras y puertas, Pichincha 1256.

HERRERO CARPINTERO MECANICO para máquinas cortadora y cañerías, se ofrece para estancia, Lima 1690.

HOJALATERO OFICIAL SE OFRECE; por carta á A. M., Manzanares 2145, Saavedra.

HERRERO COMPETENTE PARA construir tanques y bebederos, práctico en máquinas de vapor, tiene certificados se ofrece para ciudad ó campo, Montevideo 578. v29

HOMBRE DE EDAD, ITALIANO, SOLtero, docente y formal, desea emplearse como cobrador y corredor ó portero, con depósito; sabe cocinar; por carta ó personalmente; Montes de Oca 1104, G. Salvador. v27

HOMBRE JOVEN, MUY BUENOS ANTEcedentes, buena ortografía y caligrafía, conoce contabilidad, escribe á máquina, garantía metálica si fuese necesario, se ofrece como secretario ó para escritorio, ciudad ó campaña, por carta á Rivadavia 171, Quilmes. v29

HOMBRE FORMAL, SABIENDO LEER y escribir, se competente en el ramo de albañilería, se ofrece para casa de arquitectos, ingeniero ó particular, para dependiente, corredor, portero ó casa análoga; dirigirse por carta ó personalmente á S. R., Paraguay 2877. v27

ITALIANO, RECIEN LLEGADO, HOMbre formal, con buenas referencias en Buenos Aires, busca empleo; escribir Paseo Claudio, Talleres, F. C. S., calle General Roca 19. v29

ITALIANO DECENTE, FORMAL, CERtificados de confianza, informes, se ofrece, práctico, para cualquier trabajo familia distinguida, anda con cochecito á chatita particular, cuidado del caballo, limpieza de un automóvil, sabe de cocina italiana, para corta familia ó hombres solos, carta ó personalmente, el domingo 29; Vicente Polo 281 Lanús.

JOVEN INTELIGENTE, SE OFRECE SIN pretensión, Ayacucho 806.

JOVEN DE 16 años SE OFRECE PARA escribir á máquina, garantía á satisfacción, dirigirse á Estados Unidos 938.

JARDINERO QUINTERO DE OFICIO REcomendado, hombre solo, se ofrece para la campaña, Talcahuano 315, A. G.

JOVEN SE OFRECE PARA TRABAJO de casa mayorista para carga y descarga, dirigirse Independencia 480, pieza 14.

JOVENCITO DE 15 años SE OFRECE para escritorio, entiende algo de máquina, Belgrano 2856.

JOVEN DE 18 años SE OFRECE CON bicicleta para cualquier trabajo, sabe leer y escribir, Billinghurst 1662. v27

JOVEN ESTUDIANTE SE OFRECE para escritorio, escribe correctamente á máquina, X. Z., Covallos 1141. v27

JOVEN PRACTICO EN ZAPATERIA, SE ofrece para fábrica ó negocio, Patagones 564, A. R. v28

JOVEN SIN PRETENSIONES PARA EScritorio, se ofrece, buenas referencias, Emilio Mitre 289 (antes Polvorín). v27

JOVEN CON NOCIONES DE CONTABIlidad, con recomendaciones y garantías, se ofrece, Salguero 293. v29

JOVEN ESCRIBIENDO CORRECTAMENte á máquina y con buena letra, se ofrece, A. C., Bmé. Mitre 1607. v27

JAPONES CARPINTERO SE OFRECE, con buenos certificados, dirigirse á Azcuénaga, Hernandarias 1679, Barracas.

JOVEN DE 21 años, ITALIANO, SE ofrece, de buena presencia, con garantía ó depósito, para cobrador de sociedades ó casas particulares, dirigirse por carta ó personalmente, Bmé. Yerbal 3215, Flores.

OFICIOS DIVERSOS OFRECIDOS

JOVEN DEPENDIENTE SE OFRECE para almacén, ciudad ó campaña, almacén Villas y Lucca, Martínez, F. C. C. A. v28

JOVEN de 25 años, PRACTICO EN LAS calles de la ciudad, sabe leer y escribir, se ofrece, desea trabajo ligero, por carta, Sarmiento 482, Avellaneda. v28

JARDINERO QUINTERO CON CERTIFIcado se ofrece, para estancia en la península de Buenos Aires, Juan Caprino, Independencia 91, Haedo, F. C. O. v28

JOVEN español SE OFRECE PARA cualquier trabajo, prefiere de ordenanza, ó portero, habla francés, por carta, Corrientes 1179, J. G.

JOVEN español SE OFRECE PARA ayudante panadero ó repartidor ó cualquier trabajo, con recomendación, dirigirse Cevallos 131, P. T.

JOVEN DE 20 años, INSTRUIDO SE ofrece para lacayo ó valet de chambre, para hotel ó casa particular no tiene inconveniente en viajar Lima 376 2o piso. v27

JOVEN español DE 20 años SE OFRECE práctico en almacén, ferretería y colchonería, con recomendaciones, dirigirse por carta ó personalmente, Parneas 287. v28

JOVEN VASCO español SE OFRECE para cualquier ramo en el comercio, con buena letra y certificado, A. P. P. Colón 535, depto. 8. v28

JARDINERO FRANCES ESPECIALISTA en plantas finas, para arreglar parques y jardines, para ciudad campo, se ofrece, Santa Fe 1226. v28

JOVEN DE BUENA PRESENCIA, APTO para cualquier trabajo, escribo á máquina y entiendo algo de mecánica, se ofrece. Para más datos Lima 616, E. García.

JOVEN español, INTERPRETE DE INglés y agente de hotel, solicita empleo en algún hotel de la ciudad; tiene certificado de conducta, habiendo trabajado en Estados Unidos y Filipinas; C. Pellegrini 782. v28

MUCHACHO SE OFRECE PARA ALMAcén, Victoria 2771.

MAESTRO CORDELERO SE OFRECE, para hacer cuerdas, Fraga 1067.

MAQUINISTA CONDUCTOR DE CALDEras á vapor se ofrece, Sáenz Peña 627. v28

MECANICO PARA LA REPARACION de máquinas de escribir en general se ofrece, Neuquen 375.

MUCHACHO DE 16 años SE OFRECE para lava copas ó quehaceres de casa, Irigoyen 925.

MECANICO SE OFRECE PARA MAquinas empaquetadoras, con buenos certificados, Esmeralda 1057. v27

MOZO PARA DESPACHO DE BEBIDAS, se ofrece con buenos informes, Billinghurst 1250. v27

MUCHACHO SE OFRECE, español RECién venido, de 16 años para almacén ó lavacopas en café, Piedras 46, Julio 1. v27

MUCHACHO DE 15 años SE OFRECE para todo servicio, sabe andar en bicicleta, presentado por la familia, Alsina 1813, pieza 8. v28

MATRIMONIO ITALIANO DESEA COLocación para estancia, como quintero y jardinero, ella cocinera y con buenos certificados, Guanahaní 280. v27

MUCHACHO español SE OFRECE PARA leer y escribir, se ofrece para escritorio, hotel ó comercio, Chile 1319, José R. de Llano. v27

MEDIO OFICIAL CARPINTERO SE ofrece, adelantado, para colocador ó cualquier otro trabajo de obra, Argañaraz No. 65. v27

MATRIMONIO JOVEN SIN HIJOS se ofrece, él quintero, sabe manejar, ella cocina sencilla ó sirviendo, va al campo, dirigirse Victoria 2502. v27

MECANICO ELECTRICISTA COMPETENte, en todo clase de motores, con buenas referencias, se ofrece para hoteles ó grandes casas, por carta ó personalmente, Terrada 622, Flores. v29

MATRIMONIO español SIN HIJOS, EL chauffeur, ella modista, sabe bordar y tejer bien ó trabajo inútil, se ofrece para el campo, por carta ó personalmente, Bogotá 3168, Flores. v29

MATRIMONIO JOVEN, SIN FAMILIA, quintero y jardinero, práctico en cuidar animales finos, la señora práctica en la cría de aves y cuidar casa, se darán buenos informes, dirigirse á San Martín, Rivadavia 720, F. C. C. A.

MATRIMONIO JOVEN, SIN FAMILIA, se ofrece, el marido jardinero y quintero, práctico en trabajos de campo, ella práctica en la cría de aves y cuidar casa, dirigirse por carta ó personalmente, Lima 1753.

MECANICO COMPETENTE EN ARAR y trillar con muy buenos certificados de estancieros por su competencia con muchos años de práctica se ofrece; por carta ó personalmente á A. A. M., calle Monte 2500 (Flores). v30

MAQUINISTA COMPETENTE, GARANTE su trabajo en reparación y manejo de máquinas trilladoras, por cualquier casa y viajar ó no viajar, se ofrece para estancia, reparaciones de molino á viento y otros trabajos, se ofrece, por carta á J., Zamlango, casa Bocchetto, Cañada Verde, F. C. P. v4oct

MAQUINISTA COMPETENTE CON 14 años de práctica en el país, se ofrece para manejar trilladoras inglesas en la próxima cosecha, con certificados de competencia á disposición. Tratar personalmente ó por carta, Ituzaingó F. C. O., Alejandro Fernández, casa del señor Oliveira. v30

OFICIAL PELUQUERO BUENO SE ofrece, de 8 á 8, Uruguay 1284. v29

OFICIAL MEDIO PELUQUERO ESPAñol se ofrece para hoy, Pozos 819.

OFICIAL albañil SE OFRECE, CIUDAD ó campo, Guevara 103, B. P. v27

OFICIAL SASTRE COMPETENTE PAra medidas se ofrece, Gurruchaga 855. v10c

OFICIAL MEDIO CARPINTERO SE ofrece, entiendo algo de tornero, Por carta, ó personalmente Pozos 819, J. P. v28

OFICIAL MEDIO PELUQUERO ADELANtado, se ofrece para campaña, tratar personalmente, Pasco 450.

OFICIAL CARPINTERO DE CARROS competente se ofrece para ciudad ó campaña, dirigirse por carta ó personalmente Chacabuco 1288 v28

OFICIAL PELUQUERO POSTIGERO español, formal, se ofrece por mes ó regentear peluquería, en la ciudad ó pueblo cercano. Personalmente ó por carta á L. Canto, Gelly 1865.

PINTOR DE CAMAS MUY COMPETENTE se ofrece, Paseo de Julio 548.

PELADORA OFICIALA SE OFRECE, Lima 21, restaurant. v28

PEON SE OFRECE PARA CUALQUIER trabajo, Gallo 2225. v27

PEON FUERTE, SE OFRECE DE 23 años para todo trabajo ó para carro, solo, de un caballo, Río IV 371. v28

PORTERO U ORDENANZA PARA EScritorio ó teatro, cinematógrafo, buenos informes y recomendaciones, se ofrece, Méjico 2211, M. M. v28

PEON SE OFRECE CON RECOMENDAcciones y certificado, sabe manejar carro á dos y cuatro riendas, Díaz Vélez 4421. v28

PLANCHADORA Y LAVANDERA CONFIcese, para servicios, para lavar y planchar en su casa, muy económica y rápido, no hay letrero, Cuello 792.

PEON, PERSONA DE BUENA PRESENcia y apto para cualquier trabajo se ofrece, escribir indicando oferta á Ayala, Fonseca 216, Floresta.

PARA ESCRITORIO Y ADMINISTRAción generales de establecimientos rurales se ofrece hombre alemán con 20 años de práctica en el país, primeras casas de esta capital darán informes inmejorables, escribir V. G. Conde 2546, Belgrano. v29

PERSONA FORMAL DE BUENA PREsencia, empleada en casa seria, dispone de horas libres, 4.30 á 11 p. m., desea ocuparse; tiene muy buena letra, escribe á máquina, habla español, italiano y francés, A. F.; Bebedero 5310, por carta. v29

QUINTERO COMPETENTE, JARDINERO y aviculton, agricultor italiano de confianza, con recomendación, se ofrece, Dean Funes 1067. v28

QUINTERO JARDINERO SE OFRECE, con buenas recomendaciones para alrededores de la ciudad, tratar por carta ó personalmente, Bompland 1573. v29

SE OFRECE QUINTERO COMPETENTE ó jardinero, Paso 171. v29

SE OFRECE BORDADORA española, SE borda ajuares, Bolívar 834. v30

Señorita de 15 á 16 años, ESCRIBE á máquina, se ofrece, Chile 485. v27

SE OFRECE DESTAPADOR DE CLOACAS ocurrir Matheu 1170. v27

SE OFRECE MEDIO OFICIAL GASISTA, ocurrir Matheu 1170. v27

SE OFRECE MEDIO OFICIAL FRAGUAdor de carros, N. B., Alvarez 3880.

SE OFRECE JOVEN español de 19 años para lavar automóviles particulares ó otro cualquier trabajo, Palermo 2729. v28

SE OFRECE MUCHACHO DE 16 años para casa de negocio ó particular, no práctico, Constitución 2852.

Señorita SERIA SIN PRETENSIONES se ofrece para escritorio ó cajera, por carta Charcas 2150. v28

SE enseña EN TRES MESES OFICIO DE modista de vestidos y sombreros, 2 horas diarias, Santa Fe 3128. v29

SE OFRECE señorita MEDIO OFICIALA de planchado y lavado para familia, Bompland 1578. v27

SE OFRECE OFICIAL MECANICO PARA máquinas agrícolas en general, calle Paseo Colón 1229, dep. 16—B. M. v27

SE OFRECE OFICIAL O MEDIO OFICIAL confitero, con recomendaciones, dirigirse Arroyo 1061, A. B. v27

SE OFRECE HOMBRE JOVEN, PARA cafetero, Cangallo 2037, U. T. 4601, Libertad. v27

SE OFRECE JOVEN español de 23 años para cualquier clase de trabajo, con buena recomendación, ocurrir Gallo 293.

Señorita SE OFRECE, PARA VENDEDOra ó cajera, con buenas recomendaciones y sin pretensiones, Pueyrredón 654. v29

SE OFRECE PEON PARA FARMACIA con 5 años de práctica y buenas informes y recomendaciones, por carta ó personalmente, Lima 1690. v28

OFICIOS DIVERSOS OFRECIDOS

SE OFRECE HOMBRE HONRADO, empleado ó mozo de café, práctico, ciudad ó campo; Callao 861. v28

SE OFRECEN QUINTERO Y AYUDANTE, los dos hermanos, con recomendaciones, por carta, Inocencio García, Venezuela 3256.

Señorita SERIA SE OFRECE PARA CAjera ó escritorio, escribe á máquina y tiene nociones de contabilidad, Bermejo 510. v28

SE OFRECE MUCHACHO DE 16 años, para almacén ó otro trabajo, Carlos Calvo 4276, franco los sábados y domingos. v29

CHOFFEUR MUY PRACTICO EN TRABAjos de escritorio á máquina, etc., con buenas referencias, se ofrece. Por carta A. B. C., Moreno 2695. v29

SE OFRECEN DOS MUCHACHOS ESPAñoles de 17 años, recién llegados, para almacén ó mucamos, Bolívar 1339, piezas 13.

SE OFRECE JARDINERO Y QUINTEro, cura enfermedades de las plantas de buenas condiciones, Italiano, Laprida 846. v29

SE OFRECE UN JOVEN DE 20 años, ESpañol, de buena presencia, para cualquier trabajo, sabe leer y escribir bien, conoce las calles, tratar Suárez 1484.

SE OFRECE PEON PRACTICO PARA casa de matrimonio, dirigirse por carta ó personalmente, Dean Funes 1284, E. Gilbert. v27

SE OFRECE UN OFICIAL PASTELERO ó heladero para campaña ó ciudad, dirigirse, Provincias Unidas 2618, H. Iglesias. v27

SE OFRECE CHAUFFEUR MECANICO con buenos certificados, para ciudad ó campaña; dirigirse á José Astiz; B. de Irigoyen 1290. v27

SE OFRECE UN CARPINTERO DE obra blanca, ó cualquier trabajo, no siendo enchapado, dirigirse por carta, Rivadavia 4081, S. L., (vagco). v27

SE OFRECE CHAUFFEUR CON RECOmendaciones de buena conducta, para ciudad ó campo, taxímetro ó particular, Cerrito 1238. v28

SE OFRECE JOVEN español RECIEN llegado de Europa, práctico en todos los trabajos de escritorio, J. Pallarés, Moreno 883. v27

SE OFRECE señorita JOVEN, CON BUEnos informes, para cualquier empleo decente, sin pretensiones, sabe escribir á máquina; dirigirse por carta, únicamente á M. G., French 164, Avellaneda. v28

SE OFRECE MOLINERO ITALIANO mecánico, sabiendo recar bien y hábil clinchero, con buen certificado, escribir Ubertone Evasio, calle General Villegas, Talleres, F. C. S., Villa di Udine. v27

SE OFRECE JOVEN ITALIANO DE 22 años, con residencia en el país de 8 años para cobrador, corredor y ayudante escritorio, sin pretensiones. Informe á satisfacción de casa comercial, por carta J. Viardo, Rioja 466. v29

TIPOGRAFO MEDIO PELO, LINIERO, se ofrece, entiendo algo de imprenta y un poco comercial, por carta ó personalmente á Gomez, Santa Fe 1945.

VIAJANTE SE OFRECE PARA PROVINcia Santa Fe y Chaco, para casa importante, conociendo tejidos, roperías, zapatería, sombrerería, etc., buenas referencias á M. A. G., correo Esperanza de Santa Fe. v30ct.

SERVICIO DOMESTICO PEDIDO

AMA SE NECESITA PARA MUCHO tiempo, sueldo 125 $, algunos regalos, Junín 277.

BUSCO SIRVIENTA PARA TODO TRABAjo, Bolívar 1562, 3er. piso. v28

COCINERA CON CAMA SE NECESITA, Sáenz Peña 1632.

COCINERA SE NECESITA, CARLOS PEllegrini 721.

COCINERA Y MUCAMA SE NECESITA, Larrea 57. v28

CHICA SE NECESITA DE 12 A 14 años, para pequeños trabajos, Guray 1618.

COCINERA PARA COCINA SENCILLA y demás quehaceres, preciso, Lima 1073.

COCINERA SE NECESITA, Bmé. Mitre 1035.

COCINERA JOVEN SE PRECISA PRACtica para fonda, Cangallo 3135 al 39.

CHICA DE 10 A 12 años SE NECESITA, Viamonte 1571. v28

COCINERA CON CAMA SE NECESITA, sueldo 50, Colombres 76.

COCINERA SE NECESITA COMPETENte, con cama, Tucumán 512.

CHICA NECESITASE ISABEL LA CATOlica 1423.

COCINERA BUENA Y CON RECOMENdaciones se necesita, Andes 1246.

COCINERA CON CAMA SE NECESITA, Venezuela 1682.

COCINERA SENCILLA PARA CASA de pensión necesito, Rivadavia 958.

COCINERA BUENA SE NECESITA EN Billinghurst 1611.

COCINERA CON CAMA SE NECESITA, Andes 634.

COCINERA SE NECESITA, PERU 1187.

COCINERA SE NECESITA SOLA, CON cama, B. Mitre 3641. v28

COCINERA COMPETENTE, PARA MAtrimonio se necesita, Serrano 2277.

CHICO RECIEN LLEGADO, español, para tienda se precisa, Lavalle 3219.

COCINERA SE NECESITA PARA COCIna sencilla, Paraguay 745. v27

COCINERA CON CAMA SE NECESITA, Salguero 2085. v27

CHICA de 14 años, SE NECESITA, sueldo 15 $, Moreno 503, 1er. piso n. 2. v27

COCINERO JOVEN, PRACTICO, PARA fonda, se necesita, Cangallo 3133.

COCINERA CON BUENAS RECOMENDAciones se necesita, calle Aráoz 2460, v29

COCINERA SENCILLA, SIN CAMA, con la familia, necesitase, Tucuarí 738, buenos informes.

COCINERA SE NECESITA, CON CAMA y recomendaciones, sueldo de 60 á 70 pesos, Méjico 2870.

COCINERA SE PRECISA, CON CAMA, que sea argentina ó italiana, Rivadavia 4651. v29

COCINERA QUE SEPA MUY BIEN SU obligación se necesita, Once de Septiembre 1775, Belgrano. v28

CHICA DE 11 A 12 años PARA CUIdar una niña y servicio se necesita, Pasco 986.

COCINERA DE PRESENCIA SE NECESita para el campo, para matrimonio solo, Federico Lacroze 1825. v28

COCINERA SIRVIENTA Y MUCHACHA se necesita, buen sueldo, Baradero 262, Floresta.

COCINERA PARA EL CAMPO con buenos antecedentes, sueldo 50 $, de 10 a. m. en adelante, Larrea 1682.

COCINERA QUE SEPA SU OBLIGACION se necesita, recomendada y con cama, Juncal 2254.

COCINERA PARA COCINA SENCILLA y otros quehaceres se necesita con cama, Corrientes 2926.

COCINERA SERIA, CON CAMA, SIN CHIcos, bien recomendada, se necesita, Vidt 406.

COCINERA CON CAMA SE NECESITA, inútil se presente si no tiene buenas referencias, Santiago del Estero 1709.

COCINERA CON CAMA SE NECESITA, inútil se presente sin recomendación, tratar después de las 9, Andes 150.

COCINERA PARA EL CAMPO, BUENAS recomendaciones, buen sueldo, se necesita, Moreno 504, de 11 á 12 m.

COCINERO PARA FONDA SE NECEsita, se prefiere español, Vicente López 1917.

COCINERA CON CAMA Y OTROS quehaceres, se necesita; Arroyo 877, esq. Sulpacha. v27

COCINERA RECOMENDADA SE PREcisa con ó sin plaza para el marido, Vidt 560. v27

COCINERA PARA COCINA SENCILLA Y planchar ropa chica, buen sueldo, se precisa, Bogotá 3348, Plaza Floresta. v27

COCINERA FORMAL PARA COCINA sencilla se necesita, con cama, French 2251. v28

COCINERA BUENA EXTRANJERA joven y aseada, se necesita, Victoria 3773, se paga el tranvía, tratar de 10 a. m. adelante.

COCINERA DE PROFESION, RECOMendada, para todo servicio, para Lanús, calle Sarmiento 5

SERVICIO DOMESTICO OFRECIDO

AMA PRIMERIZA SE OFRECE CON leche de un mes para criar en casa del niño. Cabello 2061. v27

AMA CON LECHE DE 20 DIAS, JOVEN y recomendada, se ofrece, Tronador 1745, tratar personalmente. v28

AMA SE OFRECE, CON LECHE DE mes y medio, para criar afuera; dirigirse por carta ó personalmente; Saavedra 149.

AMA JOVEN DE 19 años ITALIANA primeriza se ofrece sin hijos para criar en su casa, leche buena y abundante de 15 días, tratar Vilcapujio 808, Landa, F. C. S. v28

AMA DE LLAVES DESEA COLOCARSE una señorita alemana muy formal, con buena práctica en todo quehacer de casa y trabajos manuales para familia corta, dirigirse Mitre. Callao 441. v27

BUSCA CASA DE DOS PIECITAS en cambio de medio día de trabajo, hombre de 32 años, buena letra é inteligente, carta á J. López, Moreno 960. v27

COCINERA SE OFRECE PARA COCINA sencilla. Junín 1727.

COCINERA SE OFRECE, SABE SU obligación, Paso 763.

COCINERA SENCILLA JOVEN española y quehaceres se ofrece, Alberti 937, p. 8.

COCINERA FORMAL SE OFRECE á familia, española, Tacuarí 1202.

COCINERA SENCILLA SE OFRECE á matrimonio solo, Charcas 1191. v28

COCINERA REPOSTERA DE PROFESión se ofrece, Santa Fe 1522, pieza 20.

COCINERA ARGENTINA, JOVEN, SE ofrece, Cevallos 638. v29

COCINERA SE OFRECE, ITALIANA, sabe su oficio, con cama, Pringles 585.

COCINERA O SIRVIENTA SE OFRECE, Cochabamba 3339.

COCINERA PARA COCINA SENCILLA, se ofrece, Colombres 1245.

COCINERA ITALIANA SE OFRECE, Carlos Calvo 1688. v28

COCINERA Y MUCAMA COMPETENTES, se ofrecen, Andes 377, recomendada. v27

COCINERA ARGENTINA SE OFRECE, cocina sencilla, Malabia 1660. v27

COCINERA ITALIANA SE OFRECE, independencia 1861. v27

COCINERA SERIA SE OFRECE, Cochabamba 338, con referencias. v28

COCINERO SE OFRECE FORMAL, español para casa familia, San Juan 1126. v28

COCINERA Y MUCAMA SE OFRECEN, Diagonal 13. v27

COCINERA Y MUCAMA, QUE SABEN su obligación, se ofrecen, Sarandí 1358.

COCINERA SE OFRECE, RECOMENdada por sus patrones, Liniers 1260.

COCINERA SE OFRECE Y SIRVIENTA con recomendaciones, Córdoba 2847.

COCINERA SE OFRECE PARA CORta familia, Defensa 1066, dep. 5. v28

COCINERA FORMAL SE OFRECE y otros quehaceres, con recomendación, 50 $ arriba, Lima 1376.

COCINERO REPOSTERO SE OFRECE, sin pretensiones, sueldo 70 $, Cerrito 427, Paulino González.

COCINERA ARGENTINA, SE OFRECE para cocina y cuidar ropa, estancia ó ciudad, Cochabamba 2276.

COCINERA ARGENTINA, FORMAL, sencilla, sabe planchar, se ofrece, va al campo; Paraguay 1481.

COCINERA SENCILLA, CON niña DE 10 años, se ofrece, prefiere á persona sola; Arenales 2199. v28

COCINERA REPOSTERA DE PROFEsión se ofrece, va afuera por la temporada, Cerrito 792.

COCINERA CON niño SE OFRECE ó para cualquier trabajo, sin pretensiones, Diagonal 3168, Flores. v29

COCINERA SE OFRECE CON BUENAS recomendaciones, San Juan 550, piso alto, última pieza.

COCINERA JOVEN, SE OFRECE POR carta ó personalmente, M. R., Chile 1166. v29

COCINERA FORMAL SE OFRECE, DEL para con buena recomendación, Sadi Carnot 1158.

COCINERA SE OFRECE, VA AL CAMpo, con recomendaciones y cama, Lima 1762.

COCINERA BUENA, ITALIANA, SOLA, se ofrece, sueldo 60 $, Berutti 2257, Palermo.

COCINERA BUENA CON RECOMENDAciones se ofrece, sueldo 60 á 70 $, Anchorena 1569. v27

COCINERA ITALIANA, RECIEN LLEGAda, se ofrece, sabe también de todo trabajo, Corrviho 716, Palermo. v27

COCINERA Y MUCAMA SE OFRECEN para ciudad ó campo, 34 de Noviembre 467. v27

COCINERA QUE SABE SU OBLIGACIÓN, se ofrece con recomendaciones, para el campo ó ciudad, Loria 355. v27

COCINERA PARA CASA DE HOTEL ó pensión se ofrece, Caseros 1415, depto. 19, de 1 á 4. v27

COCINERA ARGENTINA SE OFRECE, para ciudad ó campo, Sgo. del Estero 1939. v27

COCINERA SE OFRECE PARA COCINA y otros quehaceres, sabiendo bien su obligación, con buenos informes, tratar Maturin 2493 esquina Soguí.

COCINERO JAPONES SE OFRECE, CASA familia, sabe trabajar bien, entiende el castellano, inglés, muy práctico y muy serio, dirigirse á T. E., Patricios 474. v29

COCINERA SIN CAMA CON RECOMENdación, se ofrece bien poca chica ó plancha ropa chica, 50 $, Bdo. Irigoyen 1422, pieza 2.

COCINERA COMPETENTE Y CON buenos informes y con una chica de 12 años práctica en los quehaceres de casa, sueldo 60 $, B. de Irigoyen 1360. v28

COCINERA SENCILLA O SIRVIENTA, para corta familia, para ciudad ó campo, se ofrece, Echeandía 2790, Flores, esquina Castañón. v27

COCINERA ITALIANA, SE OFRECE, sin cama, casa de pensión ó amueblada, sabe su obligación; va al campo; Ayacucho 678. v27

COCINERA madrileña, JOVEN Y DE buena presencia se ofrece sabe bien de cocina y se da buenos informes y sirvienta de las mismas condiciones, sabiendo de cocina, Alberti 937.

COCINERA SUPERIOR, española, BUEnas recomendaciones, desea colocarse sin cama, buena familia, ciudad ó campo, y mucama de las mismas condiciones, se alterna de por carta, almacén de la Curva, Puente Alsina. v28

DOS MUCAMAS SE OFRECEN CON recomendaciones, Pichincha 1396. v27

DOS SIRVIENTAS SE OFRECEN RECién venidas, españolas, Defensa 929, dep. 24.

DAMA de compañía SE OFRECE, PERsona seria, desea casa decente, escribir A. B. Lavalle 1163, piso 1o. v27

HOMBRE JOVEN DESEA EMPLEO DE portero, mucamo ó sereno, P. Alvarez, Perú 1153.

HOMBRE FORMAL español SE OFRECE para portero ó ascensorista, recomendación á satisfacción, dirigirse á D. Nuñez, Dungeness 978. v29

HERMANOS ITALIANOS, PIAMONTESES de 20 años, ella cocinera y demás trabajo de casa, él para cualquier trabajo, se ofrecen, buenas referencias, Cabildo 3341. v29

JOVEN DE 24 años SE OFRECE PARA todo trabajo, Venezuela 1360.

JOVEN SE OFRECE PARA MUCAMO, Ayacucho 965 pieza 45. v27

JOVEN SE OFRECE PARA CUALQUIER trabajo, de 17 á 18 años, Independencia 650.

JAPONES JOVEN MUCAMO SE OFRECE dirigirse á Shimabuku, calle Hernandarias 1679. v28

JOVEN VASCO español SE OFRECE mozo de piezas, ascensorista ó casa amiliona. Salta 1689. v27

JOVEN SE OFRECE PARA CUALQUIER trabajo con muy buenas recomendaciones y buenos informes, dirigirse por carta ó personalmente Paraguay 2050, S. M.

JOVEN PIAMONTES DE 18 años SE ofrece, para cualquier trabajo, diariamente, dirigirse por carta ó personalmente Guerino, El Cano 3168.

JOVEN DESEA COLOCARSE EN CASA honrada, ayudante de cocina ó cualquier trabajo con buenos certificados, B. Mitre 3557, departamento 1. v27

JOVEN español de 22 años, BUENA PREsencia, se ofrece para portero, mucamo, café ó restaurant, calle Almeira 2530, A. F. (Palermo). v27

JOVEN DE ALTA ITALIA, RECIEN llegado, fuerte, se ofrece para cualquier trabajo, ciudad ó campo, ocurrir Amenábar 121. v28

JOVEN DE TURIN, SOLA, 20 años, BUEna presencia, ofrecese para dama compañía, persona sola, escribir á Nenuzza, R. Peña 127. v28

JOVEN señorita, SEPA, BIEN EDUCAda, extranjera, desea ocupación en casa de familia ó persona sola, respetable, como sería de llaves ó gobernanta, entiende bien el corte y confección, tratar por carta ligrida 1214, M. W. F. v27

LAVANDERA SE OFRECE, MORENA, Viamonte 2073, pieza 16.

LAVANDERA SE OFRECE PARA SU Casa, España 1351. v28

LAVANDERA SE OFRECE PARA CAFÉ ó restaurant, San José 1877.

LAVANDERA SE OFRECE PARA HOTEL ó casa particular, Chile 1652. v27

LAVANDERA SE OFRECE PARA LAvar en su casa; Belgrano 653. v27

LAVANDERA SE OFRECE PARA TODO trabajo menos cocina, Chile 852, pieza 19.

LAVANDERA SE OFRECE PARA CASA de familia y dormir afuera, Sarmiento 852.

LAVANDERA SIN CAMA, ITALIANA, U otro servicio, se ofrece, Anchorena 1564. v28

LAVANDERA Y PLANCHADORA SABE bien su oficio se ofrece, Chile 1879. v28

LAVANDERA PLANCHADORA SE ofrece para lavar en su casa, por docena, 60 centavos, planchado y cosido 8 centavos la pieza; Defn Funes 1379. v27

SERVICIO DOMESTICO OFRECIDO

LAVANDERA SE OFRECE PARA HOTEL restaurant ó casa particular, por mes, dormir afuera, Humberto 1 1247, pieza 18.

LAVANDERA Y OTROS QUEHACERES, muy recomendada se ofrece para casa de familia, prefiere casa y comida, tratar personalmente ó por carta Bolivar 1659. v20c

MUCAMA española SE OFRECE, GENEral Guido 1946, pieza 20.

MUCAMA FORMAL SE OFRECE BIEN recomendada, Cangallo 3885.

MUCHACHO SE OFRECE PARA TODO trabajo, Perú 652, pieza 18.

MUCAMA SE OFRECE CON BUENAS recomendaciones, Venezuela 1200. v28

MATRIMONIO SIN HIJOS SE OFRECE, para cualquier trabajo, Méjico 962.

MUCAMA DE ADENTRO SE OFRECE, Moreno 1656.

MUCHACHA SE OFRECE PARA niñera ó matrimonio solo, Tucumán 1085, pieza 30.

MUCAMA SE OFRECE, SALTA 155.

MUCAMA GENERAL SE OFRECE CON recomendación, Charcas 1491. v28

MUCHACHA JOVEN SE OFRECE PARA matrimonio solo ó niñera, Méjico 434.

MUCHACHA SE OFRECE PARA MUCAma ó niñera, Gallo 2466. v28

MUCHACHA SE OFRECE PARA CORTA familia, Belgrano 1751, 2o. patio.

MUCAMA vasco-española SE OFRECE, P. de Julio 158, Hotel de la Amistad.

MUCAMA SE OFRECE, SABE SU obligación, San Juan 1346, pieza 18. v28

MUCHACHA DE 17 años SE OFRECE para niñera ó mucama, Humberto 1247.

MUCHACHA DE 18 años SE OFRECE, Las Heras 2269.

MUCAMA SE NECESITA, VARELA 65.

MUCAMA O niñera, RECOMENDADA, se ofrece, Humberto 1 1755, pieza 7.

MUCAMA PARA ADENTRO SE OFRECE Montevideo 81, Flores.

MUCAMA ITALIANA OFRECESE, POCA familia, Loreto 3235, Belgrano. v29

MUCAMA O niñera SE OFRECE, SAN Juan 350. v29

MOZO español DE 27 años SE OFRECE para cualquier trabajo, Fraga 167.

MUCAMA SE OFRECE O SIRVIENTA para todo menos cocina, Méjico 1141.

MUCHACHO SE OFRECE CON RECOmendaciones, General Urquiza 518.

MUCAMA O niñera SE OFRECE, Peña 1953. v27

MUCAMA española SE OFRECE, RECOmendada, Díaz Vélez 3924. v27

MATRIMONIO SE OFRECE, PARA EL campo, Esteco 2327. v27

MUCAMA O SIRVIENTA SE OFRECE, Gallo 2225. v27

MUCHACHA RECIEN VENIDA SE ofrece, sin pretensiones, Rioja 1393. v29

MUCHACHA SE OFRECE, PARA SIRvienta de corta familia, Bolivar 276.

MUCAMA SE OFRECE DE BUENA presencia con recomendaciones, Solís 377.

MUCAMA SE OFRECE Á MATRIMONIO ó corta familia, Pichincha 1140, dpto. 18.

MUCAMA SE OFRECE PARA CASA DE pensión ó hotel, Venezuela 428. v27

MUCHACHO DE 15 años, SE OFRECE para todo trabajo, Belgrano 1922. v28

MUCHACHA española SE OFRECE PAra cocinera ó sirvienta, Boulogne-Sur-Mer 235.

MUCHACHA SE OFRECE DE 17 años para niñera ó mucama, Cochabamba com. 1712.

MATRIMONIO español, COCINERO DE fonda y lavandera, tienen certificados, Junín 1727, se ofrece.

MUCAMA DE ADENTRO SE OFRECE con recomendaciones, hotel Progreso, pieza 21, Sarmiento 1013. v30

MUCAMO JOVEN SE OFRECE PARA particular ó hotel, con buenas recomendaciones, Rivadavia 2154.

MATRIMONIO español SE OFRECE, él mucamo y ella cocinera, Larrea 1225 informan. v29

MUCHACHO DE 12 años, SE OFRECE para cualquier trabajo, dirigirse Estados Unidos 938.

MUCAMA GENERAL O niñera, SE ofrece, con buenas recomendaciones, de 19 años, Sarmiento 1256.

MUCAMA O SIRVIENTA SE OFRECE, para corta familia, entiende de cocina, Tacuarí 1440. v29

MUCHACHA SE OFRECE PARA MATRImonio solo, para todo trabajo, Moreno 1159, pieza 22.

MUCAMO SE OFRECE PARA todo trabajo y sabe limpiar automóvil particular cond 19 años, por carta Valentín Alsina 1474

MUCHACHA SE OFRECE DE 18 años, para niñera ó matrimonio solo, Venezuela 1034. v28

MUCHACHO CON RECOMENDACIONES se ofrece para mucamo ó portero, B. de Irigoyen 94.

MUCAMA BUENA SIN PRETENSIONES con buenas recomendaciones, se ofrece, La Paz 239, piso 3. v28

MUCAMO SE OFRECE CON BUENA recomendación, sabe su obligación, Belgrano 874.

MUCAMA SE OFRECE CON BUENAS recomendaciones, para casa seria, sueldo 45 $, Lavalle 1880.

MUCAMA ó niñera SE OFRECE, SABE su obligación, tiene recomendaciones, Méjico 2086.

MATRIMONIO SE OFRECE, ELLA MUY buena cocinera, él para trabajar afuera, Independencia 489, pieza 14.

MUCAMA SE OFRECE DE COMEDOR O general, con buenas recomendaciones, Tucumán 1085, pieza 30.

MATRIMONIO SOLO SE OFRECE, COcinero ó cocinera ó otro trabajo; Salta 1816. v28

MUCAMO SE OFRECE O PORTERO, 22 años; otro conliere, para familia; Murillo 806, O. A. Vicente. v29

MUJER FORMAL SE OFRECE PARA matrimonio solo ó corta familia, con recomendaciones, Bolivar 1356, pieza 9.

MUCAMA vasco-española SE OFRECE, casa pensión ó para hotel, P. de Julio 158, Hotel de la Amistad.

MATRIMONIO SIN HIJOS SE OFRECE, ella para cocinera y él peón, va al campo, Defensa 946.

MUCHACHA española RECIEN VENIDA se ofrece, inútil no siendo casa seria, Estados Unidos 1050.

MATRIMONIO DE ALTA ITALIA ofrécese, él portero y ella mucama, Loyola 1581, B. S.

MUCAMA GENERAL O SIRVIENTA, para todo trabajo menos cocina, se ofrece, bien recomendada, Solís 1031.

MUCAMA JOVEN, DE COMEDOR, ofrécese con buenas recomendaciones, por carta, Corrientes 1170, F. C.

MUCHACHA RECIEN VENIDA SE ofrece para todo trabajo, Estados Unidos 1936.

MUCAMA RECOMENDADA, PRACTICA, se ofrece á buena familia, vá al campo, Vieytes 1817. v28

MUCAMA ASTURIANA, SE OFRECE con buenas recomendaciones, Independencia 1157. v27

MATRIMONIO ARGENTINO SIN HIJOS se ofrece, ciudad ó campo, Thompson 873. v27

MUCAMA MUY PRACTICA, con BUEnas recomendaciones, se ofrece; Junín 1051. v27

MATRIMONIO VASCO, SIN HIJOS SE ofrece, portero y mucama, con buenas recomendaciones, R. Peña 426. v27

MADRE E HIJA SE OFRECEN, PARA cocinera y mucama de comedor ó de adentro, San José 758. v27

MUCHACHO RECIEN VENIDO, se ofrece, de 16 años, de buena resencia, San Juan 1397. v28

MATRIMONIO SIN HIJOS español SE ofrece, portero y mucama, Paraguay 846, al fondo. v27

MUCHACHA SE OFRECE PARA TODO servicio, entiende algo de cocina, con referencias, Bermejo 612. v27

MATRIMONIO SE OFRECE PARA CUIdar una casa, C. R. de Gutiz, Juncal 3368, Palermo. v27

MATRIMONIO SOLO, SE OFRECE, ella para cocinera, él para cochero ó portero ó para el campo, Agrelo 3357. v27

MUCAMA SE OFRECE, DE BUENA presencia, formal y de confianza, Sarandí 1358. v27

MUCHACHO SE OFRECE, PARA MANdados ó limpieza de cigarrería, de 12 años, Paraguay 2527. v27

MATRIMONIO SE OFRECE CON UNA nena de 16 meses, el marido trabajar afuera, Avenida San Martín 1779. v27

MUCAMO O PORTERO SE OFRECE, con buen certificado; por carta ó personalmente, Fernando Sáenz; Sáenz Peña 420.

MUCAMO FORMAL, CON RECOMENdación, honrado y trabajador, aseado y sin ninguna pretensión, se ofrece, Caseros 1601.

MUCAMA DE ADENTRO, SABIENDO planchar y coser en blanco señora formal se ofrece, sueldo 45 $, San Martín 746.

MUCHACHO DE 14 años SE OFRECE para mucamo, siendo práctico, ó algún otro quehacer doméstico, San Lorenzo 358, dep. 7.

MATRIMONIO ITALIANO QUE SABE hablar francés se ofrece, la señora para cocinera y el marido para todo trabajo, Paseo de Julio 548.

MUCAMA SE OFRECE JOVEN JAPONEsa, tiene buenas recomendaciones, dirigirse por carta ó personalmente, Azara 938, Barracas.

MATRIMONIO PIAMONTES, SE OFREce para cualquier trabajo, ella entiende de cocina, pide pieza para el marido, Arenales 1393.

MATRIMONIO JOVEN SIN HIJOS, SE ofrece para hotel ó casa de familia, con recomendaciones de haber trabajado en las dos casas, B. de Irigoyen 94. v28

SERVICIO DOMESTICO OFRECIDO

MATRIMONIO RECOMENDADO OFREcese para todo trabajo, para la capital ó campaña, el marido albañil, Constitución 4161, ó R. L. v29

MADRE E HIJA DE 18 años, RECIEN venidas de España, se ofrecen juntas, Rosetti 1799, esquina Plaza, Villa Ortuzar, tranvía 96. v29

MATRIMONIO ENCARGADO DE UNA casa de beneficencia, se ofrece, para asilo, colegio ó casa particular, Bebedero 2799. v29

MATRIMONIO FRANCES, JOVEN, ELLA cocinera de profesión, él mucamo ú otro, para la ciudad ó campo, Nensión, Santa Fe 1767.

MATRIMONIO SIN HIJOS, CON BUEnas recomendaciones, desearía cuidar un niño como de un año ó más, Gral. Urquiza 724. v28

MATRIMONIO PIAMONTES SE OFREce sin hijos, con recomendación, ella para cocinera y él quintero ó cualquier trabajo, Cangallo 3035.

MATRIMONIO VASCO-NAVARRO, CON buenas recomendaciones, se ofrece para encargados de casa de departamentos ó escritorios, Montevideo 558, lechería.

MUCHACHO español de 14 años, UN poco práctico para servicio doméstico en casa de familia, se ofrece, tiene buenas referencias, dirigirse Salguero 1852. v29

MUCAMA ARGENTINA MUY ASEADA SE ofrece con buenos informes, sabiendo su obligación, tratar personalmente, Azcuénaga 1067, lechería.

MATRIMONIO SIN HIJOS PARA COcinero ó otros servicios, en familia, ella mucama, sabe cocina, ciudad ó campo, Solís 348.

MUCAMA SERIA DE ADENTRO, DE confianza y recomendada, para familia distinguida, se ofrece, Charcas 1067, dep. 16. v29

MATRIMONIO ITALIANO, JOVEN, SIN hijos, se ofrece para el campo, él quintero ó jardinero, ella cocinera, Godoy Cruz 226. v27

MATRIMONIO español SIN HIJOS, SE ofrece para mucamas ó él para portero y ella para labores, dirigirse á Patagones 634. v27

MATRIMONIO CON UN HIJO SE OFREce, ella como cocinera, él como quintero ó para todo trabajo, Estevez 1011, Avellaneda. v27

MATRIMONIO JOVEN, SIN HIJOS, SE ofrece, ella cocinera ó mucama, él mucamo ó portero, prácticos, recomendaciones á satisfacción, Méjico 1636. v27

MATRIMONIO SE OFRECE SIN HIJOS, el para cualquier trabajo, sabe manejar y ella mucama, dirigirse por carta, Estación Expeleta, F. C. S., Correo. v27

MATRIMONIO, JOVENES, SIN HIJOS recién venido, para mucamos, se ofrece, por carta ó personalmente; Vieytes 926, Isidoro Fernández. v27

MUJER FORMAL española, RECIEN venida, se ofrece para quehaceres de casa, sirvienta ó lavandera, sin pretensiones, Lavalle 2315. v27

MUCAMAS DOS SE OFRECEN, CON REcomendaciones, una de adentro y la otra cualquier otro trabajo, Rivadavia 1985, pieza 14. v29

MATRIMONIO DE ALTA ITALIA, SOlo, con buenos informes, se ofrece, él cocinero ó mucamo, ella cocinera buena, Victoria 4202. v27

MATRIMONIO SE OFRECE PARA ciudad ó campo, él quintero, ella buena cocinera, tratar Santa Magdalena 347, pieza 3ra, Barracas Norte. v27

MATRIMONIO español SIN HIJOS, DE 35 años, se ofrece, buena cocinera y peón de cualquier trabajo, con recomendaciones, ciudad ó campo, Cayena 1871. v28

MUCAMO SE OFRECE CON BUENAS referencias, para ayudante de cocina y toda limpieza ó portero, muy decente y muy trabajador, dirigirse Victoria 661, 2o. piso.

MUCAMA SE OFRECE CON BUENAS referencias á familia distinguida para planchar y lavar toda clase de ropa por fina que sea, que es su oficio particular, dirigirse Yanay 528.

MATRIMONIO español, JOVEN, SIN HIjos, se ofrece para cualquier trabajo, con recomendaciones de sus trabajos, dirigirse por carta ó personalmente, A. L., Cevallos 231.

MUCAMA DE ADENTRO SABIENDO su obligación, de buena presencia, se ofrece, va al campo, sueldo 50 $, dirigirse por carta ó personalmente, de 9 á 3 p. m., Panamá 130.

MATRIMONIO SE OFRECE, COCINERA de profesión y cochero ó cualquier trabajo, con una hija para mucama, ciudad ó campaña, Ituiso 141 entre Paraguay y Manselli.

MATRIMONIO JOVEN español SIN HIJos, buena presencia, saben su obligación, como mucamos, para casa de familia seria, ciudad ó campo, Avenida de Mayo 1499.

MUJER SERIA DESEA COLOCARSE DE cocinera en casa de matrimonio solo ó corta familia; va al campo en la temporada, buenas referencias, dirigirse por carta solamente, San Martín 1146.

MUCAMO COMPETENTE, BIEN RECOmendado, se ofrece, preferiría con señor solo, para viajar ó salir al campo; por carta á L. de la Fuente; San Martín 388. v27

MATRIMONIO JOVEN, español, SE ofrece para mucamos ó portero ó quehaceres de casa, con inmejorables recomendaciones; dirigirse á Venezuela 3229, departamento 1. v27

MATRIMONIO, EL QUINTERO DE profesión; la señora cocinera ó mucama y un hermano de 22 años, para el mismo trabajo, saben manejar, españoles, se ofrecen; Paraguay 1452, comedor. v28

MATRIMONIO SOLO, DE ALTA ITALIA, buenas referencias, se ofrece, cocinera sencilla, quehaceres, sabe coser de profesión él para cualquier trabajo, tiene buena letra y certificados, ciudad ó campo, G. A., Figueroa 1062. v29

MATRIMONIO CATALAN RECIEN LLEgado, sin hijos, muy práctico en el negocio de comestibles y bebidas, se ofrece, sin pretensiones, para cualquier trabajo, en campaña. Razón Cochabamba 2140.

MATRIMONIO FORMAL, SE OFRECE, con buenas recomendaciones, para cuidar un niño ó niña mayor de dos años; la señora tiene profesión, no ejerciéndola; ocurrir Suárez 63, Avellaneda, Tranvías 21 y 22 á media cuadra. v27

NIñera SE OFRECE O MUCAMA CON recomendaciones, Gilenes 3824. v27

NIñera O MUCAMA SE OFRECE Ú otro trabajo, Godoy Cruz 2119.

PORTERO SE OFRECE PARA CUALquier trabajo, tiene buenas recomendaciones, Independencia 475.

PEON AYUDANTE DE COCINA PARA la capital ó campo, cocinero práctico de peones, se ofrece, por carta ó personalmente á J. S., Paseo Colón 291. v28

PORTERO español DE 23 años SE ofrece para sanatorio ó casa de deptos, lee y escribe con buenos certificados de su conducta y buenos informes, por carta J. B., Palan 363, Avellaneda. v28

SE OFRECE SIRVIENTA ó niñera, DEfensa 774, sastrería.

SIRVIENTA SE OFRECE, SABE COCInar, Chacabuco 374.

SE OFRECE UNA SIRVIENTA JOVEN para todo trabajo, B. Mitre 2363.

SIRVIENTA SE OFRECE Y ENTIENDE de cocina, Billinghurst 120.

SIRVIENTA SE OFRECE CON RECOMENdación, Defensa 735, pieza 25.

SIRVIENTA ENTIENDE DE COCINA, SE ofrece, Rincón 264, dpto. 2.

SE OFRECE SIRVIENTA CON BUENA presencia, Chile 1652.

SE OFRECE MUCAMA O niñera, PERÚ 688, pieza 5.

SIRVIENTA SE OFRECE, DEFENSA número 1241.

SIRVIENTA PARA CASA DE CORTA familia se ofrece Pavón 2341. v28

SE OFRECE COCINERO español, PRACtico, Cavarayille 4196, Floresta.

SIRVIENTA RECOMENDADA SE OFREce, Salta 135. v29

Señorita SE OFRECE SIRVIENTA PARA todo trabajo, Gral. Hornos 1282.

SE OFRECE COCINERA JOVEN Y OTROS quehaceres, B. Mitre 2100.

SE OFRECE SIRVIENTA, SABE BIEN su obligación; Balcarce 1267.

SIRVIENTA PARA TODO TRABAJO, se ofrece; Colombres 288.

SIRVIENTA SE OFRECE A CORTA FAmilia ó niñera, S. Peña 1763. v28

SE OFRECE COCINERA JOVEN, LAVA y plancha, á matrimonio, E. Unidos 2068.

SE OFRECE SIRVIENTA VASCA PARA todo menos cocina, Cochabamba 1044.

SIRVIENTA SE OFRECE, MEJICO 1141.

SIRVIENTA SE OFRECE, PARA TODO trabajo, Caseros 1227. v28

SE OFRECE señora, PARA LAVAR EN casa particular, por día, Andes 641.

SE OFRECE señora FORMAL, PARA todo trabajo, Sgo. del Estero 1029. v29

SIRVIENTA FORMAL PARA TODO trabajo se ofrece, Bustamante 496.

SE OFRECE COCINERA, CANGALLO 1479.

SIRVIENTA OFRECESE PARA MUCAMA ó todo trabajo, Manuela 115.

SE OFRECE COCINERA CON BUENAS recomendaciones, O'Brien 8. v29

SE OFRECE MUCAMA GENERAL, TRAtar Cochabamba 2163, pieza 41.

SE OFRECE COCINERA CON RECOmendaciones, Núñez 2170.

SIRVIENTA Ó MUCAMA SE OFRECE Godoy Cruz 1584.

SIRVIENTA SE OFRECE, PARA CASA seria, Almagro 743.

SIRVIENTA PARA CORTA FAMILIA, se ofrece, Reconquista 212. v28

Señora FORMAL, SE OFRECE PARA corta familia, dormir afuera, Chile 1652.

SIRVIENTA FORMAL, SE OFRECE PARA todo trabajo, Larrea 381.

SE OFRECE UNA SIRVIENTA, RIVAdavia 2530, pieza 2. v28

SERVICIO DOMESTICO OFRECIDO

SIRVIENTA SE OFRECE, ARENALES 1846.

SIRVIENTA RECIEN VENIDA, SE ofreco, Herrera 569. v28

SE OFRECE MUCHACHO, PARA CUALquier trabajo ó empleo, Bermejo 380.

SE OFRECE MUCAMA FORMAL, MONtes de Oca 270.

SIRVIENTA JOVEN SE OFRECE CON recomendaciones, Agrelo 3443.

SE OFRECE UNA señora PARA LAVAR y trabajo por día, Las Heras 3015.

SE OFRECE niñera O MUCAMA, PATRIcios 58. v29

SIRVIENTA PARA SERVICIO, SE ofrece, Güemes 4139. v27

SIRVIENTA española, VASCA, SE ofrece, tratar B. de Irigoyen 635. v27

SIRVIENTA SE OFRECE para todo trabajo, Estados Unidos 767, pieza 35. v27

SIRVIENTA SE OFRECE, PARA TODO trabajo, Paraná 566. v27

SE OFRECE una niñera, VICTORIA NUmero 1530. v27

SIRVIENTA PARA TODO TRABAJO RECién venida, se ofrece, Perú 850. v27

SE OFRECE SIRVIENTA, PARA TODO trabajo, Balcarce 926. v27

Señorita SE OFRECE DE 17 años PARA mucama ó niñera, Venezuela 3084. v27

SIRVIENTA FORMAL BIEN RECOMENdada se ofrece, Cangallo 3889. v27

SE OFRECE MUCAMA, BOEDO 1834. v1oct.

SIRVIENTA SE OFRECE CON UN CHICO de un año, Paraná 759. v28

SE OFRECE SIRVIENTA, ENTIENDE de cocina, Bmé. Mitre 3580, pieza 38. v27

SE OFRECE SIRVIENTA, CORRIENTES 1840. v27

SIRVIENTA SE OFRECE PARA TODO trabajo, Caseros 2622. v27

Señora FORMAL, SE OFRECE PARA todo trabajo, con retiro, Colombres 271.

SIRVIENTA española SE OFRECE, ENtiende algo de cocina, Azcuénaga 1231.

SIRVIENTA FORMAL SE OFRECE PARA todo servicio, sabe cocinar, Perú 610.

SE OFRECE SIRVIENTA Ó MUCAMA formal, sabe trabajar, B. de Irigoyen 986

SE OFRECE señora CON UN CHICO DE 2 años, sin pretensiones, Inclán 784.

SE OFRECE COCINERA ITALIANA DE profesión, Pueyrredón 1293, 2do. piso.

SE OFRECE MUCHACHA PARA COCINA sencilla y planchar; Sadi Carnot 369. v28

SIRVIENTA RECIEN VENIDA, española, se ofrece, Maipú 214, Avellaneda. v28

Señora FORMAL SE OFRECE BIEN educada, para cocinera, San Juan 3032. v29

SE OFRECE SIRVIENTA PARA TODO servicio de corta familia, Formosa 395. v28

SE OFRECE COCINERA VASCO-FRANcesa, ciudad, Paso 444, Graciana G. v27

SE OFRECE MUCAMA Ó SIRVIENTA con recomendaciones, solo al campo, Bolivar 1139.

SE OFRECE AMA DE LECHE QUE DEsea criar en su casa chica de 5 á 6 meses, Ancheroena 1742. v28

SIRVIENTA SE OFRECE PARA TODO trabajo, entiendo de cocina, Coronel Salvadores 641, Boca.

SE OFRECE UNA SIRVIENTA, ENTIENde de costura, formal, para cualquier trabajo, Alnagro 981.

SE OFRECE AMA DE LECHE PARA criar en su casa, italiana, Cabrera número 5547.

SIRVIENTA JOVEN Y TRABAJADORA, se ofrece para todo trabajo, casa seria, Rioja 524. v28

SE OFRECE COCINERA Y MUCAMA DE comedor ó general, joven, Quesada 1807 esquina, El de Septiembre.

SIRVIENTA QUE ENTIENDE DE COCIna, con cama afuera, se ofrece, Humberto 1534.

SIRVIENTA, MUCAMA, niñera Ó PARA todo trabajo se ofrece, Cochabamba 2339 pieza 49. v28

SE OFRECE SIRVIENTA FAMILIA inglesa, buenas recomendaciones, Cochabamba núm. 1044.

SE OFRECE COCINERA ITALIANA, FORmal quehaceres poca familia, Freyre 1249 Belgrano.

Señora ARGENTINA SE OFRECE PARA compañía ó señora anciana ó cuidar casa, Independencia 3165, pieza 12. v28

Señora SE OFRECE PARA CUALQUIER servicio, unas horas á la mañana, Defensa 809, pieza 11.

SE OFRECE MUCHACHA RECIEN venida que sabe trabajar, Aguirre 739, de 1 á 4 p. m. v29

SE OFRECE MUCHACHA DE 15 años para niñera, recomendada, tratar Cerbal 2347, Flores. v28

SE OFRECE SIRVIENTA PARA TODO trabajo en casa de corta familia, Humboldt 2280. v28

SIRVIENTA RECOMENDADA, SABE COcinar, se ofrece para el campo, Belgrano 3627.

SIRVIENTA ITALIANA SE OFRECE para matrimonio solo, Maipú 973, pieza 9.

SIRVIENTA QUE ENTIENDE DE COCIna se ofrece para corta familia, Universidad 505.

SE OFRECE MATRIMONIO PARA CUidar casa, Juncal 1141, con recomendaciones.

SE OFRECE MUCHACHA PARA niñera ó matrimonio solo, corta familia, Victoria 1530.

SIRVIENTA SE OFRECE PARA TODO trabajo, para salir de 3 á 4 de la tarde, B. Mitre 2752.

SIRVIENTA SE OFRECE PARA TODO trabajo menos cocinar, Curapaligüe 253, Flores. v28

SIRVIENTA SE OFRECE PARA CORTA familia, sabe cocinar, con buenas recomendaciones, Paso 58.

SE OFRECE MUCHACHA JOVEN PARA matrimonio solo, entiende de cocina, Herrera 72.

SE OFRECE señora ITALIANA A CORta familia y todo trabajo, Estados Unidos 1880.

SIRVIENTA SE OFRECE, PARA TODO trabajo de corta familia, con buenas recomendaciones, Castro 1240. v28

Señora SE OFRECE PARA CRIAR EN SU casa, niño de 8 meses, San Juan 660 (piso alto), última pieza.

Señora JOVEN SE OFRECE PARA COCInar y otros quehaceres, Cabulito, Guayaquil 446 B. J.

SE OFRECE MUCAMA DE BUENA PREsencia, para la Capital, tratar Chile 566.

SIRVIENTA O COCINERA PARA COcina sencilla, argentina, se ofrece, prefiere en la limpieza, Uruguay 1370. v30

SIRVIENTA DE 36 años, SABE DE TOdo, sabe cocinar bien, lava y plancha, se ofrece, Rodríguez Peña 1763. v28

SE OFRECE UNA MUCHACHA DE 16 Á 17 años, para todo servicio, Cangallo 3046. v28

SE OFRECE UNA LAVANDERA PARA casa de familia ó algún otro trabajo, tratar Charcas 3362.

SE OFRECE MUCAMA POR HORAS, para limpieza de escritorio ó otros quehaceres, contestar por carta Deseado 1479.

SE OFRECE UNA MUCAMA PARA CASA de pensión ó para hotel, dirigirse por carta Deseado 1479.

SIRVIENTA PARA MUCAMA O niñera, se ofrece, presentada por sus hermanos, Tucumán 3281.

SE OFRECE COCINERA, CON PIEZA para el marido ó para cuidar una casa, Piedras 1466, pieza 9. v28

SIRVIENTA SE OFRECE, ENTIENDE de cocina, con buenas recomendaciones, sin cama, Humberto 639, pieza 11.

SE OFRECE COCINERA COMPETENTE para corta familia, por carta ó personalmente Río de Janeiro 1680. v27

Señora DINAMARQUESA CON HIJA DE 14 años se ofrece para cuidar casa, Suipacha 1021. v27

SIRVIENTA SE OFRECE PARA TODO servicio, ciudad ó campo, Belgrano número 2589, pieza 1. v27

SE OFRECE MUCAMA CON RECOMENDAciones y entiende de cocina, Santa Rosalía 369. v28

SIRVIENTA QUE SABE COCINAR, SE ofrece á corta familia, Estados Unidos 792. v27

Señora DECENTE DESEA HACERSE cargo de la crianza de un niño mayor de un año, Salta 1322. v

rich, caído honrosamente en el cumplimiento de sus deberes profesionales.

Bebel, el que señalaba al capitalismo como fuente de todo mal, gozó en sus últimos años de una envidiable posición, creada, en parte, por la actividad literaria y en parte también, por legados recibidos de entusiastas admiradores. Vivía así en un bienestar sencillo y desahogado, y poseyó durante largo tiempo una deliciosa finca, cerca de Zurich, en el lugar denominado Küsznach, á orillas del soberbio lago; todo lo que no le impedía obliar sendas cantidades á la caja del partido. De modo que, en contradicción con sus acerbas diatribas contra el capitalismo, fué él mismo un acomodado capitalista. Desde luego, generoso con su partido, no estando reñido, en la práctica, con el orden social existente. Se asegura que en su testamento lega una parte, la mayor de su fortuna, á aquella caja, para fines políticos.

—

A igual que muchos otros estadistas alemanes, tuvo por Suiza un gran cariño, sintiéndose fuertemente atraído tanto por las condiciones especiales de ese Estado republicano, realmente ejemplar, como por las bellezas maravillosas del territorio.

Cuando quiso hacer, también allí, propaganda de sus ideas—como lo hizo con fe de apóstol—se encontró, sin embargo, con que muchas de las mejoras que él deseaba para su patria, Alemania, y por las que bregaba sin cesar, estaban implantadas en Suiza, por la voluntad verdaderamente popular, reflejada en su gobierno.

En suelo suizo, en el cementerio central de Zurich, reposan las cenizas de su mujer querida, á cuyo lado estarán las suyas, por expresa y terminante disposición testamentaria, no tanto por aversión á dormir el sueño eterno en suelo alemán, sino por la circunstancia de morar su hija y sus nietos en Zurich, pudiendo así cuidar de cerca las dos sepulturas: la de la madre y la del padre.

Este rasgo sirve para documentar la historia verdadera del carácter de Bebel; esa preocupación del cuidado de las sepulturas tiene un marcadísimo sabor burgués. Su célebre amigo Federico Engels, otro de los grandes profetas de la democracia socialista, antes de morir dictó muy distintas disposiciones: sus cenizas debían ser arrojadas al mar, para así, aun muerto, ser una protesta formidable contra el orden de cosas existente.

—

Se puede no compartir el credo político de Bebel; es dado discutir con calor sus principios sociales. Pero lo uno y lo otro no impiden el reconocimiento de que ese muerto fué un gran hombre, una "poderosa muñeca" cuya acción sobre su pueblo ha resultado útil. El socialismo democrático alemán, uno de cuyos fundadores y entusiastas propagandistas fué él, ha contribuído real y eficazmente al desenvolvimiento progresivo de Alemania, malgrado los pésimos ratos hechos pasar á varias de sus clases sociales.

Las tres afortunadas guerras de 1864, 1866 y 1870 barrieron casi por completo el espíritu democrático que iba infiltrándose desde tiempos anteriores, con cierta tendencia liberal, en la vida del Estado, reemplazándolo con un culto imperialista á los héroes. El gigantesco resurgimiento económico del país, producido después de la guerra, inclinó al espíritu de la burguesía más del lado de los negocios materiales—industria y comercio—que del de los asuntos políticos internos, dejando á Bismark que los manejara á su antojo, quizá por la confianza que inspirara su astuta habilidad en las guerras internacionales. Se toleró su autoritarismo cada vez más personal, porque se era sencillamente feliz, en medio de la prosperidad general y de las garantías, cada vez más sólidas, de una paz duradera. El liberalismo burgués, á mejor la burguesía liberal, estaba materialmente satisfecha; pero, en política, degeneraba. En tales circunstancias fué cuando se desató el proletariado, materialmente descontento desde mucho antes, apartando sus ideales políticos de los sustentados por la burguesía, á quien había acompañado hasta aquel entonces. Desde ese instante surgió el partido socialista democrático, quien prometió á sus adeptos, junto con la bienaventuranza política, el paraíso material aquí en la Tierra.

El apóstol más elocuente, más osado, más atrayente y convencido y fogoso de la nueva doctrina "salvadora", fué Augusto Bebel, quien hasta entonces había sido un entusiasta partidario de la democracia burguesa. "Arrojó por la borda" los viejos ideales, convirtiéndose por su propia fuerza, en un semidiós, para los obreros que lo contemplaban llenos de fe y asombro.

Quien haya observado y considerado políticamente el desenvolvimiento del socialismo democrático, habrá notado que jamás, ni aun en el período fogoso de su juventud, fué un partido dado á provocar revoluciones sangrientas.

En verdad, que ha sido siempre el representante de la humilde burguesía trabajadora, que en Alemania, si no del todo, cuando menos en su inmensa mayoría, es de un carácter ordenado y pacífico, sin fantasías utópicas en demasía; de buen humor y que está enamorada de una existencia tranquila.

La piel de lobo en que los directores de esas tranquilas muchedumbres se envolvían, y los aullidos formidables que lanzaban, eran meros recursos para aterrorizar á los adversarios, y también para caldear un tanto el ánimo de sus secuaces. Esos directores de multitudes sabían—y saben—muy bien que la gran masa del pueblo trabajador alemán anhela mejorar intensa y establemente su posición económica, valiéndose de medios pacíficos, y que, por lo que se refiere á políticas, nada tiene de revolucionario, en el sentido violento de la palabra: los espasmos de violencia no condicen con el carácter de nuestro pueblo, calmoso y pacífico. Y fuera una simulación de violencia los hechos ocurridos durante los primeros años de entusiasta agitación fanática, tanto por parte de los socialistas como por la de sus adversarios. Aquéllos pusieron cara hosca y ceño fruncido para imponerse, y éstos para resistir, con las mismas armas y siguiendo idéntica táctica á tal imposición. Y que ello no fué otra cosa, ha quedado en evidencia, desde el mismo instante en que cesaron de estar en vigor las severas leyes de excepción, dictadas por el régimen bismarckiano, contra el socialismo democrático. En efecto; apenas consumada tal cesación, empezó á percibirse clara y netamente en las filas socialistas, el avance, pausado, pero firme, de las teorías evolucionistas, que desalojaban irrevocablemente á las tendencias revolucionarias, que pudieron sentir algunos.

La actitud del socialismo democrático alemán ha determinado el despertar de la burguesía liberal, forzando á sus diversas agrupaciones á preocuparse más ó menos sinceramente y con mayor ó menor energía, del mejoramiento de la clase obrera, ya que la riqueza de Alemania descansa exclusivamente sobre su capacidad trabajadora, en la que va perfilándose cada día más un notable lote intelectual, llamado á ser bien pronto imponente mayoría.

—

¿Por qué ha sido Bebel el ídolo del mundo obrero alemán? Quizá sea una de las causas el hecho de ser ese caudillo carne de su carne y sangre de su sangre. Hijo de un suboficial y de una lavandera, nacido en un cuartel, en Colonia sobre el Rhin, hubo de conocer desde muy niño las asperezas y dificultades de la vida. Poco después de nacer murió su padre, casándose luego la madre con su cuñado, un inválido militar, cuya pensión mensual eran seis marcos! Y, como si una fatalidad pesara sobre aquel niño, murió también la [illegible] más tarde de consunción. Toda la [illegible]

hambre aprendiz en casa de un artesano, tuvo muchas veces que procurarse oculta ó violentamente el pan necesario para su alimento. Cumplidos los 18 años, fué promovido á ayudante y algo más tarde, muerto su patrón, llegó á asociado y director de los talleres de la viuda.

Su sangre ardiente y su imaginación viva lo indujeron á hacer algunos viajes. Tenía 24 años cuando se casó en Leipzig, donde con todo éxito montó talleres propios. Apenas puestos éstos en buena marcha, empezó á dedicarse á la política, enrolándose en las filas de la democracia burguesa, que trabajaba perseverantemente por el mejoramiento de los pequeños industriales, de los artesanos y menestrales.

De lleno en este nuevo género de actividad, fué sorprendido por el surgir improvisto de los dos profetas del socialismo, Lasalle y Marx, y la organización provisional de la izquierda socialista, iniciadora del movimiento obrero. Bebel fué, al principio, su adversario. Pero no tardó en darse cuenta de que su corazón lo arrastraba hacia las nuevas filas, con mayor fuerza que la que lo retenía en las de la democracia burguesa. Se pasó, así, á aquéllas con armas y bagajes, es decir, con el apasionamiento y la fogosidad en su sér. Acarició en primer término al socialismo democrático nacional, convirtiéndose bien pronto en propagandista del internacional, al grito de: "¡Proletarios de todos los países, unios!"

—

Bebel ha pasado cincuenta y seis meses justos y cabales, de su vida, viviendo por cuenta del Estado en las cárceles y fortalezas sajonas y prusianas. La mayor parte de ese enorme período de cautiverio fué, bajo las famosas leyes bismarckianas de excepción contra el socialismo democrático. No perdió él su tiempo de cautiverio, bien aprovechado en la hermosa tarea de completar su cultura intelectual, bajo la dirección de su compañero de encierro, el socialista Liebknecht "senior", uno de los intelectuales más distinguidos del socialismo militante. Bebel estudió obras de incuestionable valor político ó histórico; aprendió el inglés y el francés; se deleitó en las mejores versiones alemanas de los clásicos griegos y latinos, convirtiéndose así en un erudito y, lo que vale más, en un estudioso paciente y metódico.

No fue éste el único beneficio que supo reportar de sus prisiones. Durante la que sufrió en la fortaleza de Kalnigstein, ubicada en lo alto de un elevado peñón, en Dresden, á orillas del Elba, curó, merced á los aires del lugar, de un principio de tuberculósis pulmonar.

—

La grande popularidad de Bebel, entre los socialistas, es debida ante todo á su papel de mártir de sus convicciones, á su elocuencia arrebatadora y á la incorruptibilidad de su carácter. Lo recio de sus diatribas parlamentarias, la serena energía con que "tocó lo hasta entonces intangible", no impidió jamás que él mismo se diera cuenta de que su temperamento, eminentemente personal, tenía íntimas afinidades con el del emperador Guillermo II, á quien comprendía, por lo menos, admirablemente. Recuerdo que en cierta defensa del soberano, hecha por el entonces canciller von Bülow, ante el Parlamento, dijo: "El emperador será lo que se quiera, menos un "filisteo". Y, entonces Bebel, levantándose de su escaño gritó, con asombro de todos: "¡Esto es muy cierto!".

Durante veinte años, se sentó Bebel en la extrema izquierda del parlamento, pronto tanto para el ataque como para la defensa, orador obligado de su partido, en propaganda y defensa de su credo. Fué su especialidad el acierto en elegir el momento oportuno para provocar una discusión, ó bien para intervenir en la provocada por otros. Sus frases eran á menudo felices, siempre acertadas, claras y "rectilíneas"; severas, pero cultas, jamás envolvieron un juicio, un pensamiento ó una idea de la que, cierta ó equivocada, él no estuviera íntima y profundamente convencido. Bebel jamás comulgó en el principio consagrado como lema por su correligionario, maestro y amigo, Liebknecht, de que "contra el enemigo todo recurso está permitido".

—

¿Influirá la muerte de Bebel en la marcha del socialismo democrático alemán? Esta pregunta está en los labios de todo el mundo. Yo creo que no, y fundo mi creencia en que "el gran anciano" era ya en estos últimos años, más que propulsor, figura decorativa; no era él ya quien marcaba rumbos á la corriente, sino ésta quien lo arrastraba, en un sentido más práctico que teórico. Además ocurre hoy con los partidos liberales "de orden" y el socialismo, algo que recuerda una frase de cierta dama—cuyo nombre no hace al caso—quien, dirigiéndose á un admirador asiduo le decía: "déjeme usted en paz"... y se lo decía, mientras con la mano le señalaba un asiento al lado del ocupado por ella.

—

El viejo luchador Bebel se ha ido á tiempo. El de los mártires y héroes que inicia toda evolución social profunda, parece que se ha consumado ya, vislumbrándose en los horizontes de la democracia socialista alemana estrías de unión entre ésta y el orden social existente...

Hugo Herold.

ARCO DEL PALACIO REAL DE LA MAGDALENA EN ESPAÑA

ENTRADA AL NUEVO PALACIO DE LA MAGDALENA EN SANTANDER (ESPAÑA)

El mes pasado terminó la construcción del gran arco de entrada á los jardines y al palacio real de la península de la Magdalena, en Santander, palacio que fué donado al monarca español, como demostración del afecto que le tienen y fidelidad que le guardan los hijos de aquella provincia del Norte de España.

Completa este arco, la obra realizada por los santanderinos, al construir el palacio, que desde el punto de vista artístico, ha sido objeto de justos elogios.

Trátase de un arco rebajado de líneas sencillas, sobre el cual hay cuatro pirámides. Al frente figura un escudo rodeado por artístico bajorrelieve y á los lados dos medallones. El arco es amplísimo y se encuentra dispuesto en forma tal, que permite ver al fondo, entre los jardines, el palacio de la Magdalena.

La reproducción fotográfica del arco muestra que, en conjunto, no obstante su sencillez arquitectónica, constituye una obra artística estimable.

LA GRATITUD DE PAMES, EL FISICO

—La gratitud—dijo el vicario—es la virtud más escasa entre los seres humanos.

Sir James Fox, el gran abogado criminalista, llenó cuidadosamente y con su acostumbrada lentitud la corta pipa de tabaco.

—En eso no simpatizo con usted, padre,—dijo en su modo singular que lo distinguía tanto en la jurisdicción.—He experimentado, que la gratitud es una de las virtudes, que con frecuencia descubrimos en caracteres, que por otros conceptos consideramos perdidos. Lo he notado muchas veces durante mi larga práctica de jurista, y particularmente en un caso tan curioso, que ustedes, señores, quizás podrían tener interés en conocerlo.

—¡Ya lo creo!—exclamamos todos nosotros, sus amigos, en coro. Éramos cinco ó seis que una noche fría de invierno, nos habíamos reunido alrededor de la estufa en la gran biblioteca y estudio de sir James. La habitación presentaba confundidos libros y curiosidades particulares; las paredes estaban subiertas de antiguas escrituras y actas impresas; de un gancho colgaba un cráneo de algún personaje prehistórico; un nicho escondía una momia egipcia en su cajón, espléndido ejemplar maravillosamente pintado, el cual contemplaba con reverencia y respeto; pero yo por mi parte hubiera preferido no conservar semejante reliquia en un cuarto de mi casa habitación.

—Cuando joven,—empezó el relato sir James, pensativo—era yo muy pobre y vivía en un pequeño cuarto que á la vez me servía de dormitorio y sala; ocupaba para el servicio del muy poco confortable escritorio un muchacho, que permaneció á mi lado durante los muchos años que trascurrieron hasta que fuí llamado á la cámara criminal. Fortuna, jamás miraba mis honorarios; jamás me traía un acta interesante, ni para estimularme siquiera. Por fin, y cuando había tomado la firme resolución de dar los buenos días al derecho é inmigrar, la rueda de pronto se dió vuelta, dándome la enhorabuena. Desde entonces jamas he mirado hacia atrás. Como he mencionado, me sentía muy cerca de la [illegible] repetidas veces el valor de los cinco chelines. Si me lo permites, llevaré el rollo de papiro á casa para que el pater pueda darle una ojeada. No creo que sea otra cosa que una selección común del libro de la muerte; pero nunca podemos saberlo. Te lo devolveré dentro de poco tiempo. Buenas noches, viejo amigo.

Wilson partió con el rollo y por muchas semanas no lo volví á ver. Mientras tanto me había mudado de casa; mi amable dueña de casa tuvo la suerte de caer, en lo que ella llamaba "una vasija de oro", y ya no necesitaba alquilarse por sus inquilinos; yo encontré pequeña, pero cómoda habitación. Faraón, á quien había llegado á considerar como una especie de suerte, me acompañaba por supuesto y fué acomodado en un rincón de una salita, cuya puerta daba al dormitorio...

Me había olvidado completamente del papiro hasta que una noche se presentó Wilson dejando el rollo sobre la mesa.

—Ahora sabemos la historia de tu amigo el Faraón,—dijo en tono de burla.—Su nombre era Pames; hizo el papel de físico en Egipto, y debe haber sido uno de los más grandes sinvergüenzas que hayan existido. Envenenaba á sus enemigos y practicaba el magnetismo, en el cual parece haber basado su especialidad. ¡Bonita historia la suya, te aseguro! Si estuviera en tu lugar, yo mandaría al señor Pames al museo británico. No podría soportarle aquí. El egipcio me da escalofríos...

Wilson daba, mientras hablaba, las espaldas á la momia; pero yo, que casualmente miraba hacia él, me estremecí de sorpresa: podría haber jurado que los ojos, sellados por la muerte durante centenares de años, estaban bien abiertos, contemplando á Wilson con una expresión de maligna enemistad. Sería quizás un engaño de mis nervios excitados ó una ilusión óptica, pues cuando volví á mirar, los ojos estaban cerrados, y la cara poseía la habitual y eterna calma.

Sin embargo, por más que yo secretamente me decía que no podía ser sino una casualidad, me sentí molesto al saber que Wilson al volver á su casa, había sido herido gravemente en un choque de automóviles, y que se encontraba en el hospital. Pensé seriamente en el consejo de mi amigo de mandar á Pames al museo; pero luego, me avergoncé de mostrarme como un imbécil neurótico, y Pames se quedó en su rincón de la salita.

Muy poco tiempo después me encargué con mucho interés de un asunto criminal, cuyo resultado fué un triunfo para mí; conseguí, pues, que una bestia humana recibiera su bien merecido castigo. Durante las investigaciones recibí varios anónimos, amenazándome con venganzas, en caso de que el asesino fuese condenado á muerte, pero de los cuales yo, naturalmente, no hice el menor caso. El criminal fué, por supuesto, ejecutado. La noche siguiente de la ejecución, me sentía muy cansado, me acosté temprano y dormía á pierna suelta, cuando, de pronto, un grito tan horrible como jamás he oído otro, me despertó, grito que parecía salir de la salita, que, como he mencionado, quedaba al lado de mi dormitorio. Los gritos se convirtieron luego en aullidos que expresaban tal terror, que me dejaron inmóvil y horrorizado; terminaron, por fin, en un ruido semejante á un estertor... Siguió un silencio profundo...

Salté de la cama, toqué la llave de la luz eléctrica; abrí la puerta y al entrar en la salita choqué con algo en el dintel. Pude alcanzar á encender la luz también allí, y ví al momento, que Pames no estaba en su rincón, sino en el suelo, frente al dintel de la puerta de mi dormitorio. Junto al muro ví el cuerpo de un hombre, cuyos ojos abiertos expresaban tal horror, que jamás se borrará de mi memoria aquella impresión. Los dedos estaban crispados alrededor de un puñal, que sin duda, había sido destinado á mi corazón. Antes de dirigirme á la policía, coloqué á Pames en su sitio. Al abrir la puerta volví á mirarlo: los ojos estaban completamente abiertos, mirando hacia el cadáver con una expresión diabólica, mezcla de odio y de triunfo. Cerré ligero la puerta detrás de mí, echando la llave.

Supe, luego, que el hombre muerto era hermano del asesino ejecutado, y su letra idéntica á la de las cartas anónimas. Sin duda, había ido á mi casa para cumplir sus amenazas de matarme; pero algo horrible lo sorprendió, pues los médicos declararon, que sólo el terror había sido la causa de su muerte repentina. No hubo, pues, ninguna señal de violencia en el cuerpo. Me supongo que él, en la oscuridad, tropezó con la momia y sin poder figurarse lo que era, se asustó de tal manera que se quedó muerto; á mí todos me felicitaron por haber escapado milagrosamente de ese crimen.

—Me supongo que á Pames lo mandó usted al Museo—preguntó el vicario.

Sir James se levantó y sacando una pequeña llave que pendía de la cadena del reloj, abrió una puerta secreta en la pared, y descubrió un nicho que contenía un cajón de cristal, en el cual reposaban las formas de un ser humano.

El semblante, que expresaba desdén é insolencia, poseía una boca pequeña con labios finos y rojos, alta y afilada nariz.

—Señores—dijo Sir James con su voz queda;—aquí les presento á Pames, el físico.

FRANCIS VIPOND.

CONGRESO

CAMARA DE DIPUTADOS

LAS MOCIONES DE PREFERENCIA

DISCUSION DIALOGADA

LA DIPUTACION RADICAL ABANDONA SUS BANCAS

LEY ORGANICA DE LA ARMADA

Obras públicas en Córdoba

CONCESION MOLLET

Con buen número de asistentes entró ayer á sesión la Cámara de Diputados.

A las 3.45, el presidente, general Fraga, declara abierto el acto. Por moción del señor Bas, se suprime la lectura del acta correspondiente á la sesión anterior.

El diputado Agote propone se traten en el orden de las preferencias sancionadas todos los asuntos que quedaron pendientes en la sesión anterior.

El Ministro de Marina llega al recinto y propone se trate como primer asunto, no el despacho de la comisión de marina, en lo que se refiere á la ley orgánica de la armada, teniendo en cuenta que el despacho formulado coincide en todos sus puntos, salvo pequeñas excepciones, con el mensaje correspondiente del Poder Ejecutivo, sino la prórroga de la ley 9003 sobre retiros. Pide, pues, que se prorrogue dicha ley hasta tanto se sancione la ley orgánica. Previo un breve debate en el que intervinieron los diputados radicales, pidiendo se deje sin efecto por ahora la moción del Ministro de Marina, el diputado señor Padilla apoya en un todo la que ha propuesto el ministro.

El señor Araya propone se trate inmediatamente el proyecto de ley orgánica, para que según sus resultados se apruebe ó no el otro proyecto.

Previa moción del diputado coronel Uriburu en el sentido de que se discuta en el proyecto de ley orgánica el capítulo pertinente al retiro de jefes y oficiales, vuelve á renovarse el debate en el asunto de las preferencias.

La presidencia reitera sus pedidos de orden y el diputado Repetto pide se trate solamente aquellos asuntos que afectan á los grandes intereses públicos ó colectivos y no aquellos otros que interesan solamente á grupos ó instituciones particulares; hace pues moción para que se trate inmediatamente la que ha presentado el Ministro de Marina y se pospongan todos esos asuntos mezquinos é insignificantes para los que se pide preferencia. Manifiesta después que es inadmisible que á esta altura del año se vote algo como la creación del instituto para ciegos, que tienen ya una institución favorablemente experimentada en veinte años de práctica y que por ahora no requiere otra ampliación. Insiste en que se acuerde una preferencia absoluta á la moción del ministro y que antes de votar los otros asuntos de preferencia se exija á sus proponentes funden sus respectivas mociones.

El diputado Cafferata pide se trate sobre tablas todo lo correspondiente á pensiones.

Señor presidente—Lo que corresponde votar es la moción que ha hecho el señor diputado Agote.

Señor Arce—Pido la palabra.

Lo que corresponde, señor presidente, después de haber oído las indicaciones y argumentos formulados por el señor diputado por la capital, es que la Cámara vote para resolver la cuestión, porque si vamos á hablar tres horas sobre un asunto para decir cosas inexactas, y sin sentido, no vamos á concluir nunca.

—Varios señores diputados hablan á la vez, sin que pueda entenderse lo que dicen.

Señor Arce — Hago, pues, indicación para que se cierre el debate.

Señor Fonrouge—Pido la palabra.

Señor Arce—He hecho indicación de cerrar el debate, señor presidente, que es de orden.

Señor Fonrouge—Yo deseo hacer uso de la palabra...

Señor Arce—Mi moción es de orden, señor presidente.

Señor presidente—Se va á votar la moción del señor diputado, de cerrar el debate.

—Se vota, y resulta afirmativa por 42 votos.

Señor presidente — Se va á votar la moción del señor diputado Agote, de tratar los asuntos en la forma en que han venido de secretaría, y después las pensiones.

Señor Avellaneda — Deseo que se dé lectura de esos asuntos.

Señor Presidente—Se va á leer otra vez.

Señor Agote—Está comprendido el frigorífico, señor diputado.

Señor secretario Sorondo— (Leyendo), "Prórroga de la ley 9003...

Señor Araya—¿Me permite?... Quiero hacer notar...

Señor Presidente—Se ha cerrado el debate, señor diputado.

Señor Araya—No voy á hacer debate.

Señor Presidente—No puede volver sobre el asunto tratado, señor diputado.

Señor secretario Sorondo— (Leyendo) "Escribanos de Córdoba...

Señor Escobar—Ya lo sabemos.

Señor Presidente—Se ha pedido la lectura, señor diputado.

Señor Avellaneda—Yo deseo saber si está comprendido el despacho de la comisión de agricultura, señor presidente.

Señor Agote—Sí, está comprendido.

Señor Avellaneda—Deseo, entonces, de mi pedido.

Señor Cantilo—Yo pido que se lea la lista, para que quede constancia de lo que se va á votar.

Señor Presidente — Quedará doble constancia, porque ya se ha dado lectura.

Señor Saguier—Que quede triple.

Señor Araya—El asunto leído no es el propuesto por el señor ministro.

Señor Presidente—Es el mismo.

Señor Araya—Permítame...

Señor presidente—El señor ministro había pedido la sanción del proyecto de ley referente á la prórroga de la ley 9003.

Señor Escobar—El señor ministro informará el asunto en las sesiones de prórroga.

Que se sigan leyendo los asuntos.

Señor Araya—Yo le pido al señor Ministro de Marina que declare qué es lo que ha pedido.

Señor Ministro de Marina—Lo que indica el señor presidente.

Señor Araya—No es lo que ha pedido.

Señor presidente—La prórroga de la ley 9003.

Señor Ministro de Marina—Sí, señor presidente.

Señor Araya—El señor ministro dice ahora algo distinto de lo anterior.

Señor Cantilo—Lo hemos oído muy bien.

Señor presidente—El señor secretario va á leer los asuntos.

Señor secretario Sorondo—Escribanos de Córdoba. Instituto de ciegos, puerto del Quequén, provisión de aguas corrientes á Córdoba, construcción de edificios para tribunales, frigorífico de Santa Cruz.

Señor Fonrouge—Y despacho de la comisión de negocios constitucionales.

(Se retiran del recinto varios señores diputados.)

Señor Terán—Que conste que los señores diputados radicales se retiran.

Señor Padilla—No pueden retirarse sin permiso de la Cámara, dejándola sin "quorum".

Señor Agote — Hago moción para que se mantenga "quorum".

—Apoyado.

Señor Presidente — Hay "quorum", señor diputado.

Se votará la moción del señor diputado Agote con la inclusión del despacho á que se ha referido el señor diputado por Buenos Aires.

Señor Fonrouge—Pido la palabra.

Señor Presidente—Se va á votar, señor diputado.

Señor Fonrouge — Es para hablar sobre la cuestión del "quorum".

El hecho de que los señores diputados radicales se hayan retirado, faltando al cumplimiento de sus deberes no significa que se venga...

Señor Coronado—Cuando no se sabe lo que se va á votar, ni lo que el señor ministro ha dicho...

Señor Presidente — Se sabe, señor diputado.

Señor Repetto—Es necesario dejar hablar al señor Ministro de Marina.

Señor Coronado—Es necesario saber lo que se va á votar.

Señor Presidente—Se ha leído por dos ó tres veces la moción del señor diputado Agote, que es la que se va á votar.

(Se vota y resulta afirmativa por 43 votos.)

En este momento se origina un violento desorden. Algunos diputados golpean sobre sus bancas mientras proponen diversas mociones de todos los puntos del recinto.

El diputado Araya pide se trate sobre tablas la moción del Ministro de Marina en lo concerniente á la ley orgánica de la armada.

Requerido por la presidencia para que formule su moción el contraalmirante Sáenz Valiente manifestó que no lo ha hecho en tal sentido, sino que ha querido referirse exclusivamente á la prórroga de la ley 9003. El diputado Araya lo interrumpe exclamando que la declaración del ministro no concuerda con su primera actitud. Este pide la palabra para contestarle, pero la confusión es tal que no se le puede oír. En este momento los diputados radicales abandonaron en corporación sus bancas con el propósito de dejar sin número á la Cámara. Pocos momentos después el "quorum" se restablece y se aprueba la moción del Ministro de Marina suspendiendo los efectos del artículo 6.°, inciso III de la ley 9003 hasta tanto se apruebe el despacho de la comisión correspondiente en el proyecto de ley orgánica de la aramada.

Después de explicar la elaboración armónica que representa el proyecto de que se trata como un procedimiento de codificación regular que sería desnaturalizado por cualquier incorporación extraña, el Ministro de Marina se retira del recinto.

En el orden de las preferencias se pasa entonces á tratar el despacho de la comisión respectiva, modificando los artículos 1032, 1033 y 1057 del Código Civil.

Fundado por el diputado Terán el despacho de la comisión, es aprobado en general y particular.

—

Corresponde tratar la orden del día número 28 con el despacho de la comisión de instrucción pública, en el proyecto de ley suscripto por el diputado Agote, sobre creación del instituto argentino de ciegos.

El miembro informante, señor Gonet, manifiesta que la primer pregunta que se hizo la comisión fué, si el Estado podía obligarse á la creación de dicho instituto. Razones fundamentales en el orden de la legislación social moderna, inducen á la comisión á manifestar su aquiescencia ante duda tal. Por otra parte, según los últimos censos hay actualmente en el país un número mayor de siete mil ciegos, cifra que concuerda exactamente con el porcentaje que dan para otros países las estadísticas especiales en la materia.

De estos siete mil ciegos, solamente la séptima parte están en edad escolar, y por lo tanto, amparados por el mandato de la ley correspondiente. El resto carece de tal protección. Manifiesta después que el proyecto tiene vistas hacia un gran instituto modelo para hombres y mujeres, establecido, de acuerdo con las últimas prescripciones de la ciencia, donde podrán estudiar música, taquigrafía, teneduría de libros, trabajo manual, etc. como asimismo aquellos rudimentos científicos que se reputen útiles para la vida práctica dentro del medio actual. Después de una serie de consideraciones en el orden que dejamos dicho, estudió el proyecto en su faz económica aconsejando á la Cámara le preste su aprobación.

Antes de ser puesto á votación, el autor del proyecto, doctor Agote, manifiesta que éste no tiene el carácter que ha querido darle el diputado Repetto, declarándolo secundario para los intereses colectivos. Contesta después todas las impugnaciones hechas por el diputado socialista, recordando á la Cámara, que no son la prudencia y moderación las características que distinguen la oratoria del doctor Repetto.

Después de un breve análisis de la trascendencia que tiene para la población ciega de la República, la sanción de dicho proyecto, éste es puesto á votación, aprobándose sin observación los artículos I, II, V y VI del despacho de la comisión correspondiente. Con pequeñas modificaciones de forma, se aprueban después los artículos III y VIII. Al tratarse el artículo VII, que corresponde á la ubicación del asilo, el diputado Sánchez Viamonte hace moción para que éste se construya fuera de la capital, teniendo en cuenta que sería más conveniente para la salud de los asilados el aire del campo ó la montaña. El miembro informante desvirtúa esta observación, manifestando que ella desnaturaliza en sus fundamentos al proyecto, puesto que no se trata de un hospital, sino de un establecimiento de instrucción especial para ciegos, que los habilite para la vida social en las ciudades.

Al tratarse el artículo IX se origina un animado debate. El autor del proyecto propone se agregue al artículo una segunda parte, declarando que se coloca bajo la dirección de una comisión especial de instrucción de los ciegos. Puesto á votación resulta negativa y se aprueba el despacho de la comisión.

Se pasa después á la orden del día número 24, con un proyecto de ley modificando el plan de las obras públicas en la provincia de Córdoba.

Al fundar el despacho de la comisión, su miembro informante, diputado Igarzábal, manifestó que la ley número 8922 distribuyó un remanente de diez millones de pesos que quedaba de una ley anterior entre las obras públicas más urgentes que requerían algunas provincias. En esta distribución se acordaba á la provincia de Córdoba con esos fines, la suma de pesos 1.390.000 moneda nacional que debían invertirse en determinadas obras públicas. Agrega después que el proyecto en discusión comprende algunas modificaciones convenientes al plan primitivo dentro de la suma votada y teniendo en cuenta las obras que, á juicio técnico, son las más urgentes.

Puesto á votación, resultó afirmativa en general y particular.

—

Acto continuo se da lectura al proyecto de ley ampliando hasta la suma de pesos 5.000.000 oro sellado, la partida votada por ley 5705, destinada á ampliar las obras del puerto de Quequén.

El diputado Echeverry funda el proyecto considerando las razones de orden económico y social que lo inspiran. Estudia después los antecedentes parlamentarios que existen al respecto, y entre ellos, una solicitud de vecinos caracterizados, pidiendo se amplíe en 3.000.000 más la suma votada, manifestando que esa suma no bastaría para terminar un puerto de ultramar con la capacidad é importancia que quiere darse al de Quequén. Suficientemente apoyado el proyecto, sigue el trámite de práctica.

—

El presidente de la comisión de obras públicas da cuenta que la misma ha despachado favorablemente el proyecto de ley presentado por el diputado López, acordando una suma de dinero destinada á construir en Concepción del Uruguay el edificio para el juzgado federal de esa ciudad. Se vota el despacho y se aprueba en general y particular.

—

Toca el turno á un despacho de la comisión de agricultura, en el proyecto de ley acordando concesión al señor Antonino Piñero, para construir y explotar un frigorífico en el puerto de Santa Cruz.

El miembro informante de la comisión manifiesta que no obstante responder á gestiones particulares el frigorífico proyectado es de verdadera utilidad pública en cuanto él representa un verdadero fomento al progreso de dicho territorio y un elemento primordial para la riqueza ganadera de la costa Sur.

Puesto á votación el despacho, es aprobado con las condiciones y cláusulas á que dicha concesión debe ajustarse, de acuerdo con las prácticas establecidas en la materia.

El diputado Agote propone se agregue un artículo estableciendo que esta concesión no podrá ser transferida sin autorización del Poder Ejecutivo. Puesto á votación el artículo propuesto, queda incorporado al despacho.

Se aprueban después algunas mociones de orden en el sentido de las preferencias para la sesión próxima.

—

Se trata después el despacho de la comisión de obras públicas sobre la concesión Mollet. El diputado Igarzábal funda el despacho, fijando los antecedentes parlamentarios de esta concesión. Manifiesta que encuentra una redundancia, cuando no una mala práctica en el hecho de autorizar una concesión formulada por el gobierno de Corrrientes, pues la aplicación de la ley 5315 que se invoca, no corresponde sino á la parte de línea férrea que en el proyecto de prolongación que se debate debe penetrar en el territorio de Misiones.

En su despacho, la comisión deslinda las atribuciones respectivas en la materia del gobierno federal y el provincial.

Estudia, más adelante, el despacho en revisión del Senado, encontrando que, no obstante dejar á salvo los alcances jurisdiccionales de la ley 5315, encuentra, asimismo, latente el error de acordar una concesión acordada ya por el gobierno de aquella provincia.

Estudia después los antecedentes jurídicos en materia de legislación ferroviaria provincial, agregando que hasta el año próximo no podrá hacerse ninguna reforma á dicha legislación, que afectando partes fundamentales sea provechosa.

El diputado Linares, que firma el despacho en disidencia, pide la palabra para estudiar también los antecedentes parlamentarios de la concesión; pero encuentra en el primer despacho del Senado un antecedente de importancia. Aquel despacho sanciona que en su prolongación la línea provincial, queda de hecho nacionalizada. Esta sanción viene á poner bajo dos legislaciones distintas (ley 5315 y ley provincial), una concesión de carácter puramente provincial.

Manifiesta después, como antecedente constitucional, que el artículo 67 de la Constitución, sobre tráfico terrestre y fluvial, da al gobierno federal una jurisdicción indiscutible en materia de ferrocarriles, pues solamente se reconocen como ferrocarriles provinciales á los que han sido construídos por disposición expresa de los gobiernos provinciales dentro de los límites de cada Estado y siempre que ellos no se prolonguen fuera de ese territorio.

Dentro del mismo antecedente constitucional, agrega después el diputado Linares, que según el artículo 107, las provincias tienen derecho para construir y explotar sus ferrocarriles, pero según el artículo subsiguiente, las leyes de carácter con

mercial son facultativas del Congreso nacional y como los ferrocarriles implican de hecho una ley de carácter comercial, incumbe, naturalmente, al Congreso nacional, y por ende al Estado, la reglamentación y legislación total en materia ferroviaria.

Agrega, por último, que se trata de un ferrocarril nacional, toda vez que poniendo en comunicación el Estado de Corrientes con el territorio de Misiones, pone á una provincia en relación con el Estado, y no se puede aceptar que se sancionen dos legislaciones distintas sobre una misma línea ferroviaria.

En este punto el diputado Palacios pide se pase á cuarto intermedio, en vista de no haber número en el recinto y que el asunto, por su propia significación, requiere un estudio más sereno y maduro.

Así se hace. Son las 6.30 p. m.

MUSEO SOCIAL ARGENTINO

Progresos alcanzados por la institución

MEMORIA ANUAL

El presidente del Museo Social Argentino, doctor Emilio Frers, ha presentado la memoria anual de la institución, correspondiente al ejercicio 1912-1913. De ese interesante documento tomamos los datos de mayor importancia.

Se declara en la memoria, que el Museo Social Argentino ha entrado ya definitivamente en el período constructivo de su existencia.

Recuerda su presidente que la primera iniciativa se hizo pública en Noviembre del año 1910, y que la primera reunión para llevarla á la práctica, se realizó en el mismo mes, de 1911, celebrándose la sesión inicial del consejo superior en Agosto del mismo año; día en que se instaló la institución.

El tiempo precedente, agrega el doctor Frers, fué dedicado á una tenaz obra de propaganda, casi personal, á fin de triunfar sobre un ambiente de empecinado escepticismo, y sobre el desconocimiento general de esta clase de instituciones.

LA BIBLIOTECA

En la parte de la memoria que se refiere á la biblioteca, hace ver los progresos de la misma, debido, dice, á la preocupación de los delegados de la institución, de los cuales se puede mencionar muy especialmente á los señores Carlos Lix Klett, cónsul general en el Brasil; Jacinto V. García, cónsul general en el Perú; Juan C. Margueirat, cónsul general en Costa Rica; Esteban de Luqui, cónsul general en San Salvador, por la importancia y frecuencia de sus envíos. Además, se han recibido otros regalos del país y del extranjero, y el secretario general gestionó en Europa, durante su reciente viaje, importantes donativos, que vendrán conjuntamente con los que ha obtenido con posterioridad nuestro agente general señor Niederlein, quien quedó encargado de continuar la campaña de colección documentaria.

También se han adquirido, por compra, importantes documentos relativos á cuestiones obreras, á mutualidad y á cooperación.

Respecto á la documentación nacional, se han enviado circulares y pedidos especiales á casi todas las instituciones públicas y privadas del país. No siempre se ha recibido inmediata satisfacción; y si no hubo insistencia, fué agrega la memoria, porque el local de la biblioteca es ya pequeño para la documentación existente y, además, porque la única persona ocupada en la tarea de catalogación racional que se realiza, es insuficiente para una tarea cada vez mayor y más apremiante.

El número total de piezas bibliográficas es de 4.000, de los cuales sólo unos trescientos volúmenes están encuadernados.

Existen colecciones de 150 revistas diferentes.

El número de volúmenes clasificados decimalmente, con doble juego de fichas, para los catálogos alfabéticos é bibliográficos, es de 1.500.

Todos estos volúmenes se hallan inscriptos en un registro de inventario. El número de revistas que se reciben es de 102, así divididas: argentinas 42, americanas 31, europeas 29.

Los periódicos son 27, de los cuales 20 son argentinos.

LA ACCION EN EL EXTRANJERO

En cuanto á las vinculaciones internacionales, la memoria dice que el Museo Social Argentino, es casi tan conocido ó quizás más en el extranjero que en el país mismo.

Entre las relaciones de colaboración, canje simple ó correspondencia que mantiene con importantes instituciones europeas y americanas, cita las siguientes:

Associations Internationales pour la lutte contre le Chomage (París), Instituto Internacional de Agricultura (Roma), Pan Americana Unión (Wáshington), Hamburgisches Kolonialinstitut Zentralstelle (Hamburgo), Nordeutsche Netzwerke (Hamburgo), Sociedad Humanitaria (Milán), Société pour l'etude practique de la participation du personnel dans les bénéfices (París), Museo Social de Barcelona, Museo Social de París, Museo Social de Budapest, American Institute of Social Service (Nueva York), Instituto de Estudios Americanistas (Sevilla), Office Central des Associations Internationales (Bruselas), Sociedad Nacional de Minería (Santiago de Chile), Cámara de Comercio (Madrid), Habitaciones Obreras (Santiago de Chile), Instituto Osvaldo Cruz (Río de Janeiro), Office Central des Oeuvres de Bienfaisance (París), Sociétés Internationales pour l'etude des questions d'assitence (París), Asociación Salitrera de Propaganda (Iquique), Syndicat des employes du commerce et de l'industrie (París).

La concurrencia del Museo Social Argentino á la exposición de Gante representa uno de sus más grandes triunfos. Con una intensa propaganda y una acción enérgica, en menos de tres meses organizó el material referente á todas las formas de la actividad y del progreso argentino.

El secretario general del Museo, presenció en aquel certamen, como delegado del mismo, los triunfos de la institución.

La propaganda argentina se llevó á cabo en París, Bruselas y Gante.

La institución realiza actualmente, en muchas formas, sin exageraciones ni apasionamientos, sino por medio de un servicio de verídica y sincera información, como cuadra á un instituto científico, su misión de propaganda argentina. No realiza, en efecto, una acción de propaganda con el fin directo de contribuir á la atracción de hombres ni de capitales.

La memoria, al referirse á la próxima visita del ex presidente de los Estados Unidos, Mr. Theodore Roosevelt, dice que la institución es también, según lo previenen sus estatutos, un factor que aspira á contribuir dentro de sus medios, á la amistad y solidaridad internacional, prestando así un servicio á la causa de la paz.

El consejo superior, deseoso de vincular la institución en algún acto grande, en el sentido expresado, y prestar así un servicio evidente á la causa de la confraternidad americana, concibió la idea de invitar al eminente estadista norteamericano á que visitara la Argentina y los países hermanos y vecinos, y diera en Buenos Aires tres conferencias sobre asuntos de política social.

Cooperaron eficazmente para el buen éxito de las gestiones los señores Barrett, Rovre y muy especialmente los señores Sherrill y Naón.

Aceptada la invitación, es inminente la venida del distinguido visitante y en estos momentos las actividades están orientadas en el sentido de organizarle un recibimiento digno de él y de su pueblo.

Con esta visita, el Museo Social Argentino no sólo contribuye, por su intervención, á colaborar en la obra del mayor acercamiento entre los pueblos de América, sino también á realizar una grande acción de propaganda argentina, pues es incalculable la resonancia que la visita de Mr. Roosevelt tendrá, no sólo en los países del Norte y Sur América sino también en todas partes del mundo.

LA EXPOSICION DE ECONOMIA SOCIAL

El museo trabaja también en asegurar el éxito de la exposición permanente de economía social, cuya organización ha sido resuelta. Una parte del material de la sección de Gante, se empleará en el canje de materiales europeos, y el resto, junto con las piezas obtenidas por canje, compra ó donación, constituirá el núcleo inicial, dice la memoria, de una exposición en esta capital.

Al mismo tiempo se realiza una activa propaganda en el país á fin de completar la documentación necesaria para que dicha exhibición sea realmente un exponente de todas las formas de la organización social y del progreso argentino.

LA SITUACION FINANCIERA DEL MUSEO

En cuanto á los recursos con que cuenta la institución, han sido, se dice, sumamente escasos en relación con la importancia y amplitud que deben tener sus distintos servicios. Se recibió del Congreso una subvención mensual de 500 pesos y otra de la municipalidad de 300, con las cuales, y las cuotas de los socios, se costearon los gastos de sostenimiento de las oficinas y los de propaganda.

En adelante no se podrá continuar en la situación financiera actual, so pena de que languidezca la institución. Se requieren 150.000 pesos para la instalación y organización de la exposición permanente, así como para iniciar un plan mínimo y metódico de información argentina en el extranjero.

El consejo directivo del museo espera que el Congreso, dándose cuenta de la urgencia de estas necesidades, sancionará el subsidio de 60.000 pesos para los fines expresados, y espera, asimismo, que una suscripción entre las empresas y los particulares pudientes, que se interesen por la institución, completen la cantidad que es indispensable.

Por último, dice el doctor Frers que se puede afirmar, en nombre de todos los que han tenido á su cargo el gobierno de la institución, que se ha realizado un esfuerzo máximo en el sentido de la labor y del afianzamiento de la institución, y que ha sido imposible realizar mayor tarea en tan poco tiempo y en lucha con tan grandes dificultades.

ECOS DE LAS INUNDACIONES

LAS COMISIONES DE AUXILIO

Nuevos donativos

En la reunión celebrada ayer tarde por la comisión de caballeros encargada de prestar socorros á los damnificados por las últimas inundaciones, informó el doctor Ayerza que la subcomisión de Nueva Pompeya socorrió á 268 familias y pagó los alquileres á los operarios de la fábrica Gratry, lo que importó la cantidad de 819 pesos.

La subcomisión de Villa Soldati socorrió á 110 familias, repartiendo pesos 670.

La subcomisión de Flores elogió altamente la actitud del comisario de esa sección, quien le facilitó toda clase de medios para la mejor distribución de los socorros á los perjudicados y les prometió caballos para trasladarse á los parajes peores.

Del corralón municipal salieron ayer varios carros para Nueva Pompeya y Avellaneda, conduciendo 240 frazadas y 200 trajes.

Al padre Montoverde le fueron entregados 500 pesos para ser repartidos en la sección 34.ª de policía.

—

La comisión de damas que preside la señora Angélica R. Ocampo de Elía, recibió ayer los siguientes donativos:

Recolectado por la señora Adelia Harilaos de Olmos: Samuel H. Bell y Cía., 1.000 pesos; Compañía Primitiva de Gas Buenos Aires Ltda. 1.000; Ferrocarril Central Argentino, 1.000; Elvira Uhaondo, 260; Amalia A. de Muñoz, 200; Sara Pasman, 100; Victorino de la Plaza, 200; Benito Villanueva, 100; H. Oostendorff, 100; J. Llniers, 50; Adela Unzué de Lelolr, 2 paquetes conteniendo ropa; Ana Mayobre de Green, 5 paquetes conteniendo ropa.

La comisión de damas se reunirá hoy á las 6 p. m., en el palacio arzobispal.

—

Mañana se inaugurará la temporada de los tes en el Tigre Hotel. El producto que arrojen será entregado á la comisión de damas para los perjudicados por las inundaciones.

—

El lunes próximo, los empresarios del salón General Mitre, Triunvirato 726, darán una función á beneficio de los inundados, cuyo producto será entregado á la administración de este diario.

—

Patrocinada por una comisión de vecinos de la parroquia de Balvanera, se efectuará el lunes próximo una función á beneficio de los inundados en el cine Bijou Salón, Pueyrredón número 965.

—

La comisión de caballeros recibió 300 pesos del colegio de la Inmaculada Concepción de Santa Fe y 50 pesos de una colecta hecha en el templo de las Salesas.

—

El intendente municipal de la capital, pasó ayer á la secretaría de la sociedad Empleados Civiles del Ministerio de Marina, que preside el señor Ernesto Figari, una nota, en la que le significa, en nombre del municipio de la capital, "el más sincero agradecimiento por la noble actitud asumida por los miembros de esa sociedad, en favor de las víctimas de las recientes inundaciones, al donar la suma de doscientos pesos moneda nacional que estaba destinada á sufragar gastos de un paseo".

DONATIVOS RECIBIDOS EN "LA PRENSA"

Recibimos ayer de los alumnos de ambos sexos de la escuela número 12, consejo escolar 12, víveres y ropas, y del señor Luis Gagliardi, tres atados de ropa, con destino á las familias perjudicadas por las inundaciones de Nueva Pompeya.

—

Hasta ayer, la administración de LA PRENSA había recibido las siguientes sumas de dinero:

Suma anterior, 3.629.75 pesos; Escuela Normal de Profesores en Lenguas Vivas, 270; Sociedad Unión Española de Mozos Cocineros, 27.15; Juan Cagnoni, 10, y H. C., 5; total, 3.941.90 pesos.

CENSO DE LOS INUNDADOS

El jefe de policía designó al mayor de la guardia de seguridad de caballería, Américo R. Repetto, para que levante un censo de los perjuicios que ocasionó la última inundación á los vecinos de Nueva Pompeya, Villa Soldatti, La Noria, etc.

La oficina para el censo ha sido instalada en la comisaría 34.ª

El mayor Repetto levantó un censo análogo hace dos años.

SUBSIDIOS NACIONALES

Pago del segundo trimestre

Por la subsecretaría de Beneficencia y Culto, del Ministerio de Relaciones Exteriores, se dispuso ayer el pago correspondiente al segundo trimestre, de las subvenciones acordadas á las siguientes instituciones:

En la capital federal: A la municipalidad de la capital, para la Asistencia Pública, hospitales y asilos que sostiene: Hermanas de Misericordia, para el sostenimiento de sus establecimientos; Colegio-asilo gratuito para niños de Nueva Pompeya; Conservatorio Labardén; Liceo musical Berutti; Revista de Derecho, Historia y Letras; Biblioteca Villa General Mitre, Flores; Para el mausoleo del poeta Hilario Ascasubi.

En la provincia de Buenos Aires; Hospital de Navarro, Asilo San José, Mercedes; Biblioteca Bernardino Rivadavia, de Bahía Blanca; Biblioteca de San Fernando; Biblioteca de San Pedro.

En la provincia de Santa Fe: Liga contra la tuberculosis, Rosario.

Provincia de Entre Ríos: Hospital San Martín, de Paraná; Biblioteca de Villa Elisa; Biblioteca de Villa Federal.

Provincia de Tucumán: Asilo León XIII; Escuelas de las Terciarias Franciscanas.

Provincia de Corrientes: Biblioteca de Círculo de Obreros.

Provincia de Santiago del Estero: Biblioteca Sarmiento.

Provincia de La Rioja: Biblioteca de Chilecito.

CONCEPCION DEL URUGUAY

En viaje á la ciudad — La región de las colonias — La colonización judía — La ciudad del Uruguay — Su característica — El departamento.

(De nuestro enviado especial)

I

El viaje desde la ciudad de Gualeguaychú á la de Concepción del Uruguay, puede llevarse á cabo en vapor ó por ferrocarril. Aunque más cómodo el primer medio, se lucha con la incomodidad de tener que trasladarse á Fray Bentos, República Oriental, para tomar el vapor que llega de Buenos Aires y que aguas arriba, no hace escala en Gualeguaychú.

Fray Bentos, no tiene más interés para el viajero que el de conocer la base territorial del contrabando para la costa argentina, comprendida desde la Boca del Bravo y Paraná Guazú hasta más arriba del Nancay, donde los resguardos aduaneros de escaso personal y faltos de elementos de movilidad, nada pueden hacer para impedirlo. Con lanchitas á nafta no pueden los resguardos vigilar centenares de leguas de costas, donde los pailebotes, con salida de Fray Bentos ó con trasbordo de vapores que salen de Montevideo, fácilmente se internan y descargan el contrabando donde nadie puede sospecharlo. Tan activo es el contrabando en la actualidad, que puede decirse estamos hoy á las puertas de la metrópoli, en las mismas condiciones de la época colonial, cuando los portugueses dominaban la Colonia del Sacramento. Las poblaciones del Delta, las del Uruguay y Paraná, cercanas á Fray Bentos, viven, en gran parte, del contrabando.

La vigilancia que ejerce el resguardo de la capital federal en esa parte del estuario, es bien escasa, por cierto.

El viaje por ferrocarril desde Gualeguaychú hasta Concepción del Uruguay, es de un recorrido de 165 kilómetros, y permite al viajero comprobar las quejas del público, sobre el mal estado de las vías del ferrocarril de Entre Ríos, en esa sección; la marcha es lenta, quizás para evitar accidentes; mas eso me ha permitido observar el desarrollo de la colonización.

El tren tarda en llegar á la ciudad del Uruguay nueve horas y media, y el trayecto hasta la estación Basavilbaso, produce al viajero la sensación de un ferrocarril en montaña rusa, para la distracción del público. La vía no está balastada, y la economía que la empresa ha logrado con ello, se traduce en pérdidas, por roturas de elásticos, en los coches, tender y locomotoras. No deja de ser el hecho un raro caso de administración.

En Basavilbaso, el viajero demora tres horas á la espera de la combinación para el Uruguay, y así que se aproxima á aquella población, en los caminos paralelos á la vía, también mal conservados, observa el paso de los carros de estilo ruso, que conducen á chacareros vestidos con amplios levitones y medias galeras cuadradas. La labor de las tierras próximas á la vía, se revela deficiente. Por informes que me suministran algunos viajeros, aran tarde, en forma precipitada é intermitente, circunstancias que después he comprobado. Desde Palavecino, primera estación al salir de Gualeguaychú, hasta Basavilbaso, es región de colonización.

La población que más me llamó la atención fué Urdinarrain, por sus progresos y buena edificación de pueblo grande.

Cuando el tren llegó á Basavilbaso, la afluencia de público en la estación, era numerosa.

Cerca de los que permanecen esperando el tren, porque Basavilbaso es empalme á distintos rumbos de la provincia, se ve el criollo paria, entre grupos de señoritas.

La edificación de Basavilbaso en cierto rumbo, está alejada de la estación, por razón de los talleres de ésta.

El barrio próximo condensa á los comerciantes judíos; allí tienen su sinagoga, ropavejerías y comercios curiosos, donde se refugian los que huyen de la capital federal, por delitos de lenocinio, donde el oficialismo entrariano suele buscar prosélitos.

A la hora de la combinación, la escasez de gente de la Jerwish Association da algunos informes que parece bastan al objeto. En algunos casos de duda, se requieren informes á la policía de la capital federal, y suele resultar que el "maestro de hebreo" ó que el comerciante que exhibe su patente, tiene cuentas pendientes con aquélla. Se le busca entonces por intermedio de la policía provincial, la que no lo vuelve á encontrar. El solicitante de ciudadanía después de ese requerimiento á las autoridades policiales, no insiste en sus gestiones de nacionalización. El hecho es sugestivo.

En 23 años que los semitas llevan radicados en Entre Ríos, pocos ciudadanos han dado al país; las listas de llamamientos de conscriptos, son escasas en apellidos de ese origen.

La agricultura que realizan no es buena.

No existen prejuicios respecto del semita, aunque éstos se conservan extraños al país; pero la opinión ha dado sus fallos, en cuanto á sus resultados económicos. Las colonias no adelantan; el semita deja el arado, para convertirse preferentemente en comerciante, y no es buen comerciante.

Las plazas mayoristas de la provincia, como Concordia, sufren muchas consecuencias de esa mala preparación comercial, mal cumplimiento en el crédito.

La Jerwish Association está representada por el más grande latifundio, en el departamento del Uruguay. En veintitrés años de colaboración las tierras por ella entregadas á la labor, son en vez de emporios de trabajo fecundo, centros rudimentarios.

La observación general no excluye excepciones muy escasas, de semitas que se orientan admirablemente en el trabajo agrícola.

El tren arranca de Basavilbaso hacia Concepción del Uruguay—66 kilómetros—y hasta la estación 1.º de Mayo, cruza campos de la Jerwish Association fraccionados en chacras; desde 1.º de Mayo hasta poco antes de llegar á Caseros, cruza latifundios, siendo las zonas lejanas correspondientes á esas estaciones, de campos indivisos. En Caseros el fraccionamiento es abundante, y como de ahí arranca un ramal á San Salvador, que pone en comunicación á la ciudad del Uruguay, con la de Concordia, la zona es agrícola hasta la cañada de Cordero, uno de los límites del departamento del Uruguay con el de Colón, si bien interpolada por latifundios que terminan cerca del ejido uruguayense.

El tren, en ese recorrido, marcha á una velocidad de veinticinco kilómetros por hora, y además con grandes demoras en las estaciones.

La ciudad del Uruguay, de entrada, presenta á los viajeros su necrópolis, cercana á la estación del ferrocarril, de esa estación por donde salen mensualmente unos tres mil cien pasajeros.

Las calles de la ciudad del Uruguay están entoscadas, con cunetas de piedra para los desagües, con buena nivelación y conservación. Algunas, por sus solares-quintas de antigua formación, recuerdan la ciudad de Dolores, provincia de Buenos Aires.

La edificación de la ciudad, muy difundida á todos los rumbos. La construcción no es moderna é indica la postración económica que ha sufrido la ciudad por diversos factores políticos. En la parte céntrica, la característica de esa edificación se matiza con buenos y elegantes edificios, algunos de dos pisos, construídos hace cuatro ó cinco años y en construcción algunos. Frente á la plaza principal, de cuatro manzanas de superficie, la edificación que predomina es la del edificio público. La ciudad del Uruguay, en las aceras circundantes á su plaza principal, concentra todo el movimiento oficinesco provincial, y la mayoría del educacional nacional.

Los jardines de la plaza Ramírez, bien dispuestos, con plantas, calles bordeadas de árboles y buenos caminos interiores y circundantes, con mosaicos muchos de ellos, producen agradable impresión. En el centro de la plaza se levanta una pirámide que más parece túmulo sepulcral, erigida por la municipalidad en honor del caudillo vencedor de Artigas.

La ciudad fué fundada por Rocamora en Junio 25 de 1783, sobre el arroyo de la China, con el nombre de Nuestra Señora de la Concepción del Uruguay, y tuvo como límites, además de aquel arroyo, el de Itapé, donde ha sido construído el puerto de ultramar.

En 1814, cuando se decretó la organización de la provincia de Entre Ríos, se le dió como capital la Villa de Concepción del Uruguay, título que se invocó después como histórico pero sin éxito en 1883, cuando el gobierno del general Racedo, con su ministro Laurencena, trasladaron la capital á la ciudad de Paraná.

El traslado de la capital fué un desastre económico para la ciudad de Uruguay del que todavía no se ha repuesto.

Antes de ser fundada por Rocamora, la Villa de Concepción del Uruguay, existían otros núcleos de población sobre el arroyo de la China, de los que informa la fundación de la capilla, en Mayo 17 de 1778, hecha por don León Almenen con autorización del virrey don Pedro de Cevallos.

La fundación de la capilla, tiene su explicación en que el partido Arroyo de la China, una de las divisiones administrativas de entonces, fué el refugio de numerosos pobladores, del partido de Gualeguaychú, más tarde desalojados arbitrariamente por una superposición de títulos acordados á un tal Zúñiga, en la época del virrey Ceballos.

La capilla fué erigida en parroquia por el virrey Vértiz, en Julio 3 de 1783, después de la fundación de la villa, y como todas las de su época, fué cementerio de la naciente población.

La capilla, con techo de paja, se incendió en 1847, y dos años después en 1849, se levantó el edificio que en esa misma fecha, sirvió para fundar el Colegio del Uruguay.

En Noviembre de 1781, la villa tenía ochocientos habitantes, y en 1869, setenta y ocho años después, según el primer censo nacional, 6.050 habitantes. En la actualidad la ciudad no pasa de 19.000, dentro de su ejido.

El mayor movimiento de la ciudad se nota alrededor de la plaza Ramírez, á la hora que salen los alumnos del Colegio Nacional, Escuela Normal, Jardín de Infantes y de aplicación á la normal. El movimiento comercial que se nota en la ciudad no es concéntrico á calle ó barrio determinado, se produce aisladamente y no siendo intenso, poco se nota. La sociedad aquí, es, por otra parte, intelectual y no comercial.

Está dominada por el culto á "lo histórico", que se resume en lo de ayer.

La fundación de un colegio, que respondió á necesidades de su época, "es histórica"; los que de sus aulas egresaron, como consecuencia, "son históricos", y vanse cristalizando por ello todas las actividades. De ahí, un recio localismo que nota el viajero, que les impide encarar las cuestiones políticas y económicas de la provincia con criterio racional.

El Uruguay es todo dentro de Entre Ríos. Alguna vez, por gravitaciones de factores que ellos no explican, volverá la ciudad á ser la capital de la provincia. Entonces se notará un progreso vivo, no el negativo que en la actualidad experimenta.

El círculo vicioso en que dentro de la idea se vive en el Uruguay, genera un cierto retraimiento social que impide á los hombres conocerse bien y unirse en voluntades saludables al desarrollo de la histórica ciudad.

Sin embargo, se nota un nuevo espíritu, en iniciativas, de criterio avanzado, como en el en que está empeñado el Centro Comercial, recientemente fundado, de hacer conocer las ventajas que para el comercio regional, nacional é internacional, reune el puerto de ultramar.

La propaganda á ese respecto es activa y de alcance, sin descuidar otros factores de progreso.

La ciudad cuenta con tres plazas: la principal, con la pirámide en memoria del general Ramírez; la plaza Constitución, con la columna que conmemora la declaratoria legislativa provincial contra Rozas, y la plaza Rocamora, medio perdida dentro del ejido urbano, que honra al fundador de la ciudad. En ésta ha sido fijada la estatua ecuestre del Gran Capitán.

A dos cuadras de la plaza principal, está el mercado municipal, denominado Tres de Febrero.

La ciudad tiene también un teatro denominado 1.º de Mayo, ubicado frente á la plaza principal, el que en la actualidad está clausurado por la intendencia en razón de no ofrecer seguridades al público. Las puertas de hierro dan á éste un aspecto de cárcel.

Funciona un servicio de ómnibus automóviles que pone en comunicación diversos puntos de la ciudad con el puerto y con la estación de ferrocarriles.

El departamento del Uruguay tiene una extensión de 550.800 hectáreas, administrativamente dividido en seis distritos. Inclusive la población del ejido, el departamento del Uruguay, tiene 40.758 habitantes.

De la ciudad del Uruguay, arrancan tres caminos, á Villaguay, á Gualeguaychú y á Tala.

1) DEPARTAMENTO DE POLICIA — 2) LA IGLESIA — 3) MUNICIPALIDAD — 4) LA BIBLIOTECA — 5) COLEGIO NACIONAL

EJERCITO Y MARINA

REUNION DEL TRIBUNAL DE CLASIFICACIONES

Pésame del Ministro de Guerra de Chile — Tercio por antigüedad — Construcción de cuarteles — Alta en la armada — Retiros — Pases — Comida de camaradería.

Se reunió ayer el tribunal de clasificaciones militares presidido por el general Victoriano Rodríguez, y según manifestaciones de miembros del mismo, con objeto de clasificar al capitán Carlos Muzzarelli, quien, de acuerdo con una disposición del reglamento de la escuela superior de guerra, que establece que el primer alumno del año ascenderá con el mínimo de tiempo, debe ser promovido, pues cumplió éste el 18 del corriente.

No obstante esta información, en el Ministerio de Guerra se decía que esta reunión del tribunal de clasificaciones resuelta tan de improviso, estaba relacionada con el asunto de los ascensos á coroneles y generales, pendiente del Senado.

—Con motivo del fallecimiento del teniente general Donato Alvarez, el ministro de Guerra de Chile, señor Jorge Matte, envió ayer un telegrama al Ministro de Guerra, en el que le expresa que se sirva aceptar su sincera condolencia, que hace en nombre del ejército chileno y en el suyo propio, por el fallecimiento del distinguido general del ejército argentino.

—Se hizo conocer ayer, la lista de los jefes y oficiales del ejército comprendidos en el primer tercio por antigüedad.

—Se ha dictado un decreto, por el que se acepta la propuesta del señor Esteban Lazzarini, para que el contrato de la construcción del cuartel de infantería de San Nicolás, se extienda á nombre de la razón social formada por el mismo, con ese objeto.

—Se ha dictado un decreto, por el que el jefe de policía y otros funcionarios que se da de alta en la armada, como ingeniero maquinista de tercera, al diplomado John Snog Kjaer.

—Ha sido declarado en situación de retiro, por inutilización, el contramaestre de primera de la armada, Angel Salinas, y el conscripto timonel señalero Segundo M. Andino, con el 100 por ciento del sueldo de marinero voluntario.

—En el personal de la armada se han ordenado los siguientes pases:

A la dirección general del material, capitán de fragata Julio Mendeville, y á la comisión hidrográfica del litoral marítimo de Buenos Aires, los alféreces de navío domingo Casamayor y Eduardo Caballos.

—En el Casino del regimiento 2 de infantería de línea, se realizará esta noche un banquete, al que asistirán los jefes y oficiales de dicho cuerpo.

SOCIEDAD RURAL ARGENTINA

LAS VENTAS DE AYER

Con gran concurrencia de interesados, prosiguieron ayer en el local de Palermo, las ventas de toros y vaquillonas á palenque, con ó sin pedigree, presentados á la exposición nacional de ganadería.

Los precios se mantuvieron firmes y superaron á los que en el día anterior se pagaron por animales á palenque.

Hay en plaza una gran demanda y esto explica el interés de los compradores y los precios que pagan. La mayor parte de los toros á palenque vendidos ayer, lo han sido por precios que oscilan alrededor de 2.000 pesos, y sólo por ejemplares bastante malos se pagó menos.

El precio más alto en animales de palenque lo obtuvo ayer el toro número 7, criado y expuesto por Saturnino Unzué, San Jacinto, Mercedes. Este toro ganó, en la exposición, el premio "Unzué" y la copa "Triondo". Fué adquirido por Mariano Casares (en comisión), por 8.000 pesos, precio excepcional si se tiene en cuenta que es un toro á palenque.

La misma cabaña, entre los toros que vendió, alcanzó precios de 7.200, 5.100 y 5.000 pesos; por tres ejemplares muy buenos.

La cabaña San Juan, Quilmes, de Leonardo Pereyra, vendió un toro en 5.300 pesos.

CONGRESO NACIONAL DEL NIÑO

Diversas informaciones

Los ferrocarriles Central Argentino, Buenos Aires al Pacífico, Central de Buenos Aires, Midland de Buenos Aires, Oeste de Buenos Aires y Sud, han concedido rebajas en los pasajes para los delegados al Congreso Nacional del Niño, que vengan del interior. Para éstos, que deberán presentar la correspondiente tarjeta de delegados, los pasajes de ida y vuelta serán cobrados como un boleto y cuarto, y durarán del 11 al 20 de Octubre del corriente año.

—El comité ejecutivo de dicho congreso gestiona actualmente rebaja en los fletes que deberán ser abonados por las mercaderías que de distintos puntos de la República sean enviadas á Buenos Aires, con destino á la exposición anexa.

Para esa exposición, no quedan sino locales chicos, de uno y de dos metros cuadrados.

—

Bajo los auspicios del comité ejecutivo del congreso nacional del niño, la señora Julia S. de Curto, dará esta noche á las 8.30, en el local de la Sociedad Científica Argentina, calle Cevallos 269, una conferencia sobre la "historia de niños abandonados".

AGUA SURGENTE DE BELL VILLE

Visita del Ministro de Guerra

El coronel Carlos Fernández, inspector de remonta, enviado por el Ministerio de Guerra para conocer las condiciones de la napa de agua surgente hallada en Bell Ville, regresó ayer y se presentó al general Vélez, á quien informó detalladamente sobre la importancia de ese descubrimiento. Según lo manifestado por el jefe aludido, el agua, que se encontró á 322 metros de profundidad, tiene una presión de dos atmósferas y se obtiene en una cantidad de más de 60.000 litros por hora.

La perforación se encuentra en el centro de cuatro potreros del campo General Paz, á 10 leguas de Bell Ville, cerca de la estación Ordóñez y se ha entubado hasta una profundidad de 304 metros. El coronel Fernández ha traído muestras del agua para que sean analizadas en esta capital; de esas muestras entregó una botella al ministro.

Según refiere ese jefe, ha llamado tanto la atención el hecho de haberse logrado agua potable en tal abundancia en esa región, que el sitio donde se encuentra el pozo surgente ha sido visitadísimo por personas de ese departamento, y por hombres de negocio y de las empresas ferroviarias.

El ministro autorizó al jefe de la remonta para que inmediatamente proceda á hacer los trabajos de otra perforación y adquiera el material necesario para levantar cuatro grandes depósitos en otros tantos potreros de alfalfa de la remonta.

El ministro de Guerra, expresó al coronel Fernández que posiblemente en la semana próxima hará un viaje á Bell Ville, para visitar las perforaciones y darse cuenta de la importancia de los trabajos, así como de la cantidad y calidad del agua surgente, la que viene á resolver el problema de la cría del ganado de la remonta, cosa que no era posible antes á causa de la pésima calidad de ese elemento, que restaba crecimiento á los potrillos ó los mataba en los primeros meses.

ASILO RAMON L. FALCON

SUS PROGRESOS

Como el año anterior, el Asilo Ramón L. Falcón realizará una colecta, del 29 del mes en curso hasta el 6 de Octubre próximo, la que estará á cargo de comisiones formadas por señoritas acompañadas por niños del asilo, con su correspondiente distintivo.

Ultimamente se ha invertido la suma de 20.000 pesos en las obras de ampliación y modificación del asilo, obras que le colocan entre las primeras instituciones de esa índole. Actualmente sostiene y educa á 80 niños internos y á 20 externos, todos los cuales reciben los beneficios de la institución, alimentos, vestidos, etc., absolutamente gratis.

Este aumento en el número de sus asilados, así como los gastos realizados en las mejoras del local, representan una carga para las finanzas del asilo, por lo que su comisión directiva apela á los sentimientos del pueblo de la capital, en la esperanza de que ha de encontrar el concurso de todos cuantos se interesan por la infancia desvalida.

La comisión á cuyo cargo estará la colecta que se verificará durante la "Semana del Asilo", la forman las señoritas de Bataglia, Imízcoz, Trotz, Isasi, Magnin, Iribarne Penna, Jauregniberri, Ferratti, Cámpora, Dughetti, Baño, Antoniotti, Resta, Raices, Baudizzone, Raffo, Goyeneche, Delucchi, Cafferata, Florini Lara, Camerano, Martínez Rosas, Koller, Daneri y Houband.

Mañana se realizará en el local del asilo un sencillo acto, con motivo de la inauguración de una nueva sala, y de la habilitación de las ampliaciones hechas recientemente.

A dicho acto han sido invitados el presidente de la Cámara de Diputados, el intendente municipal, el presidente del Concejo Deliberante, el presidente del Senado, el presidente del Consejo Nacional de Educación, el jefe de policía y otras [illegible]

BOLETIN TELEGRAFICO DEL EXTERIOR, DE LAS PROVINCIAS Y TERRITORIOS

VIA COLON

LA "SARMIENTO" EN LAS PALMAS

MADRID, Septiembre 26 — Telegrafían de Las Palmas que esta mañana fondeó en aquel puerto el buque-escuela de guardiamarinas argentino, "Presidente Sármiento".

Entre las autoridades y el comandante del buque se cambiaron los saludos acostumbrados.

EL GENERAL RUIZ EN VIAJE

BERLIN, Septiembre 26 — Partió hoy de esta capital para Colonia, el general Ramón Ruiz, jefe del estado mayor del ejército argentino, acompañado de su ayudante, capitán Ramírez. Fueron á despedirlo en la estación el secretario de la legación argentina, señor Federico Quintana, y el agregado militar, teniente coronel Pertiné, así como un representante del ministerio de Guerra.

El general Ruiz hará una gira por Bélgica, Francia é Italia, y emprenderá viaje de regreso para Buenos Aires en el mes de Diciembre próximo.

INFORMACIONES COMERCIALES

MERCADO FINANCIERO LONDINENSE

Las operaciones del día

LONDRES, Septiembre 26—En este mercado monetario disminuyó un tanto la tirantez que se venía observando en los días anteriores.

La tasa del descuento particular estuvo menos firme

En el Stock Exchange la actividad fué escasa. Los ferrocarriles británicos no despertaron interés. En la sección ferroviaria argentina estuvieron levemente más bajas las acciones de los ferrocarriles del Sud, del Oeste y del Central Córdoba. Las acciones de la compañía de Ferrocarriles Argentinos se vendieron á 41.

En el mercado de títulos extranjeros la tendencia general fué de baja. Los brasileños y peruanos estuvieron más flojos.

Las acciones de empresas gomeras siguen reaccionando favorablemente. La goma de plantación se vendió esta tarde á 2 chelines 3 peniques la libra.

Mejoraron las acciones de la Argentine Northern Land.

MERCADO DE CARNES

LONDRES, Septiembre 26 — Los precios de la carne importada se mantuvieron firmes durante la última quincena trascurrida.

Aun se nota escasez comparativa de carnes producidas en el país.

Abundantes existencias de carne "chilled" fueron vendidas á precios razonables.

La carne congelada se coloca fácilmente y á precios firmes.

REMATES DE LANAS

LONDRES, Septiembre 26—En los remates de lanas realizados hoy en Mincing Lane, hubo activa competencia entre los compradores, y los precios se mantuvieron firmes.

Entre los lotes ofrecidos en venta, se hallaban 3.629 fardos, procedentes de Punta Arenas, y 935 procedentes de las islas Falkland.

Se vendieron con tendencia de alza.

COMPAÑIA DE ELECTRICIDAD DE BUENOS AIRES

LONDRES, Septiembre 26 — La Compañía de Electricidad de la provincia de Buenos Aires acaba de publicar el informe referente al último ejercicio, en el cual se observa que ha realizado importantes progresos.

Los beneficios netos alcanzan á 79.361 libras esterlinas, comparados con 66.800 libras esterlinas en el ejercicio anterior.

EXPORTACIONES DE CEREALES NORTEAMERICANOS

NUEVA YORK, Septiembre 26—Durante la semana que acaba de trascurrir, el total de las exportaciones de trigo, tanto en grano como en harina, procedente de los Estados Unidos y del Canadá, ha alcanzado á 5.986.000 bushels; comparados con 4.146.000 bushels en la semana anterior.

Desde el 1º de Julio, el total de lo exportado alcanzó á 67.079.000 bushels, comparados con 41.225.000 bushels en el período correspondiente de 1912.

En lo que se refiere al maíz, se exportaron esta semana 26.000 bushels, 18.000 bushels en la semana anterior, 985.000 bushels desde el 1º de Julio y 966.000 bushels en el período correspondiente anterior.

NUEVA YORK, Septiembre 26 — Los exportadores contrataron la compra de 500.000 bushels de trigo, por llegar, principalmente de Manitoba, y duro de invierno.

Una gran parte será embarcada para Portugal.

PRECIOS Y COTIZACIONES

TITULOS Y ACCIONES

LONDRES, Septiembre 26—
Conversión cédulas B. A. 3 1|2 o|o 87 1|4.
Títulos argentinos 4 o|o de 1900, 84 1|4.
Id id 4 o|o de 1897, 84 1|2.
Id id 5 o|o de 1909, 100 3|4.
F. C. Sud ordinarias 117 1|2.
F. S. Oeste, ordinarias 120.
F. C. C. Argentino, ordinarias 105.
Id id deferidas 104.
F. C. B. A. y P. ordinarias 76 1|2.
F. C. G. O. Arg. ordinarias 94.
F. C. N. E. Arg. ordinarias 51.
F. C. C. Córd. 1.a preferencia 88.
Id id 2.a preferencia 80 1|2.
Id id ordinarias 64 1|2.
F. C. Entre Ríos 1.a preferencia 93.
Id id ordinarias 64 1|2.
Id id 2.a preferencia 67.
F. C. C. Urug. Extensión E. 7 7|8.
F. C. C. Urug. id N. 7 7|8.
F. C. Paraguay, debentures 50.
Id id ordinarias 5 1|2.
Tranvía Anglo Arg. ord. 4 18|16.
Minas Río Tinto, ordinarias 77 3|4.
Descuento oficial 4 1|2.
Id particular 4 1|8.
Consolidados británicos 73 7|16.
Id á plazos 73 1|2.
Deuda consolidada urug. 69.25.

PARIS, Septiembre 26—
Renta francesa 89.70.
Minas Río Tinto 1.961.
Descuento oficial 4.
Id id particular 3.

BERLIN, Septiembre 26—
Consolidados 3 1|2 o|o 84.50.
Id 3 o|o. 76.30.
Descuento oficial 6.
Id id particular 5 5|8.

NUEVA YORK, Septiembre 26—
Empréstito Argentino 1909 96.50.

GENOVA, Septiembre 26—
Renta italiana de 3 1|2 o|o 98.67.

AMBERES, Septiembre 26—
Cédula argentina 95.75.

MONTEVIDEO, Septiembre 26 —
Banco Pupular, accion. fin mes 108.50.
Títulos L. 92.20.

CAMBIOS

PARIS, Septiembre 26—
La libra esterlina, francos 25.24.50.

GENOVA, Septiembre 26—
La libra esterlina, liras 26.46.
Los 100 francos, liras 101.03.
Los 100 marcos, liras 125.02.

BERLIN, Septiembre 26—
La libra esterlina, marcos 20.42.25.

NUEVA YORK, Septiembre 26—
La libra esterlina, dollars 4.85.55.
Idem idem á 60 días 4.85.60.
Idem idem á 90 días 4.80.10.
Francos, cables 5.19.75.
Idem idem á 90 días cents 93.93.75.
El dollar sobre París, trs. 5.20.
Idem idem á 90 días francos 5.25.

SANTIAGO DE CHILE, Septiembre 26—
El peso papel, 9 17|32 peniq. c|ban.
El peso papel 9 9|16 penq. comerc.
Oro: 189 1|2.

RIO DE JANEIRO, Septiembre 26—
Cambio 16-3|32 peniques.

ASUNCION, Septiembre 26—
Oro: 1.500.

MADRID, Septiembre 26—
Agio del oro 6.30.

LISBOA, Septiembre 26—
Agio del oro 17.

CEREALES

NUEVA YORK, Septiembre 26—
Trigo para Septiembre, id id 94.
Idem para Diciembre, id id 95.25.
Idem para Mayo, id id 98.75.
Idem disp. Norte, á bordo, 94.50.
Idem N. 2, rojo, á bordo, 96.
Idem N. 2, de elevadores, 94.50.
Idem N. 2, duro, por llegar 96.
Idem N. 1, Manitoba para Nov. 94 3|4.
Maíz elevadores N. 2, amar. id 80.50.
Idem amarillo, N. 2, id 80.25.
Idem por llegar para exp. id 80.125.
Avena N. 2, blanca, 47.50.
Idem N. 3, blanca, 46.
Idem Standard, id 45.50.
Semilla lino, Duluth, cts. 139.625.
Idem para Octubre, id 139.625.

CHICAGO, Septiembre 26
Trigo para S'bre, bus. cents. 84.875.
Idem para Diciembre, id 87.25.
Idem para Mayo, id 92.125.
Maíz para Septiembre, id 70.75.
Idem para Diciembre, id 70.
Idem para Mayo, id 71.25.
Avena para Septiembre, id 40.25.
Idem para Diciembre, id 41.875.
Idem para Mayo, id 45.25.

LONDRES, Septiembre 26
Semilla lino, 416 lbs. 46| 3 d.

LIVERPOOL, Septiembre 26
Trigo para Octubre, 100 lbs. 7| 1|2 d.
Idem para Diciembre, id 7| 3|4 d.
Idem para Marzo, id 7| 2 d.
Idem Río de la Plata, 7| 3 1|4 d.
Idem australiano, 7| 6 d.
Idem N. 1, Manitoba N. 7| 7 d.
Idem N. 2, id 7| 5 1|4 d.
Idem N. 3, id 7| 3 d.
Idem N. 2, nuevo, de invierno, 7| 1 d.
Idem N. 1, Duluth, 7| 4 d.
Maíz para Septiembre, 5| 1 5|8 d.
Idem para Octubre, 5| 5 3|4 d.
Maíz viejo, R. de la Plata, 5| 1 d.
Idem nuevo, EE. UU., 6| 8 1|4 d.

HAMBURGO, Septiembre 26
Maíz argentino, 110.50.
Lino argentino, 224.

PARIS, Septiembre 26
Trigo, bushel frs. 7.21.

BERLIN, Septiembre 26
Trigo, bushel Ms. 5.40.

BUDAPEST, Septiembre 26
Trigo, bushel krs. 5.91.

OTROS PRODUCTOS

LONDRES, Septiembre 26—
Carne congelada, oveja stone 2| 7 1|2.
Id id vacuna 2| 6 d.
Id id id delante 2|-
Id id chilled 3|- á 3| 3 d.
Id id id delante 2|-
Entraron 6.300 cuartos.
Plata en barras onza 23 9|16 d.
Cobre cont. ton. lbs. est. 72.5|-
Id á 90 días, ton. lbs. est. 72.5|-
Estaño cont. id id lbs. est. 190.
Id á 90 días, id lbs. est. 190.10|-

HAMBURGO, Septiembre 26—
Cueros secos B. A. ks. Ms. 145 á 168.
Id id salados, saladeros id 82 á 89.
Id id id mataderos id 72 á 84.
Quebracho, rollizos, los 1.000 ks. id 77 á 78.
Id extracto, 100 kilos id 23.

NUEVA YORK, Septiembre 26—
Plata en barras onza cents. 61.875.
Cobre, libra id 15.40.
Estaño, libra 41.45.
Algodón para Septiembre libra id 13.89.
Id para Octubre id id 13.87.
Id para Diciembre id id 13.66.
Id para Enero id id 13.77.
Id para Marzo id id 13.84.
Id para Mayo id id 13.79.

LIVERPOOL, Septiembre 26—
Algodón Middling para Oct. y Nov. lb. 7.35.
Id para Enero y Febrero 1914 id 7.27.
Id para Marzo y Abril 1914 id 7.27.
Id para Mayo y Junio id 7.26.
Se vendieron 7.000 pacas.

HAVRE, Septiembre 26—
Lana merino R. P. 100 ks. frs. 207.
Id para Octubre id 197.50.
Id para Diciembre id 190.
Id para Marzo de 1914 190.

ROUBAIX (Tourcoing), Septiembre 26
Lana R. P. peinada kilo frs. 6.30.
Id para Octubre id 6.20.
Id para Diciembre id 6.10.
Id para Marzo id 6.02.50.

AMBERES, Septiembre 26—
Lana arg. peinada kilo frs. 6.15.
Id para Octubre id 6.10.
Id para Diciembre id 5.92.50.
Id para Marzo id 5.87.50.

ECOS DEL CONFLICTO BALKANICO

AVANCE DE LOS ALBANESES

Evacuaciones de posiciones servias

NOTA DE GRECIA A TURQUIA

BELGRADO, Septiembre 26—Continúa agravándose por momentos la situación creada por la actitud agresiva de los albaneses.

Esta tarde se anunció con carácter oficioso que los albaneses ocuparon la ciudad de Monrovo.

Un informe recibido de Koritza, anuncia que los servios evacuaron á Starovo y se retiraron á Okhrida, en vista del avance de numerosos grupos de albaneses armados.

Mientras tanto, este gobierno continúa enviando refuerzos á la frontera de Albania.

ATENAS, Septiembre 26—Un telegrama recibido de Salónica anuncia que 20.000 albaneses, mandados por el general Essad bajá, amenazan á Monastir.

SOFIA, Septiembre 26 — Este gobierno desmiente categóricamente la noticia publicada por diarios servios, de que los albaneses operan bajo el mando de oficiales búlgaros.

ATENAS, Septiembre 26—Este gobierno se dirigió á la Sublime Puerta, y pidió que fijara la fecha para la reanudación de las negociaciones de paz entre Grecia y Turquía. Quedan aun varias cuestiones pendientes, y este gobierno insiste en la necesidad de arreglarlas á la mayor brevedad posible para poner fin á la situación indecisa actual.

LONDRES, Septiembre 26—El rey Constantino de Grecia resolvió adelantar su partida para Atenas. Mañana conferenciará con el secretario del Foreign Office, sir Edward Grey, y emprenderá en seguida viaje de regreso para Grecia.

Telegramas recibidos de Atenas indican que el gobierno helénico vuelve á movilizar los regimientos que tomaron parte en la guerra contra Turquía, y fueron llamados á las armas los oficiales que se hallaban con licencia.

La actividad militar que reina en Grecia, se explica por las nuevas ambiciones que manifiesta Turquía. Se sabe que Turquía pretende reconquistar varias ciudades de la costa del Mar Egeo. Numerosos oficiales turcos, que acababan de llegar á Constantinopla procedentes de Asia Menor, manifestaron el propósito de entrar en breve en campaña para reconquistar el puerto de Kavalla.

BERLIN, Septiembre 26 — Se comenta mucho en los círculos diplomáticos de esta capital la actitud agresiva de los albaneses. En general predomina la opinión de que las fuerzas servias, dada su indiscutible superioridad, rechazarán fácilmente á los albaneses que han invadido nuevas provincias del reino.

Informaciones recibidas de Constantinopla indican que se acentúa en esa capital la idea de restablecer la soberanía del sultán sobre los albaneses de Macedonia.

ESPAÑA

EL CONTRABANDO DE ARMAS EN TANGER

INVESTIGACION ESPAÑOLA RECONOCIDA

Actitud de Francia é Inglaterra

SOLUCION SATISFACTORIA

MADRID, Septiembre 26—Hace pocos días comuniqué datos relacionados con un incidente ocurrido en Tánger, entre el bajá y el cónsul español, por haberse negado el primero á facilitar la investigación pedida por el segundo, de un contrabando de armas para la harka rebelde.

La existencia de las armas en un almacén del zoco, se hallaba confirmada, y según el cónsul, el bajá no sólo se negó á secuestrar el contrabando, sino que dió aviso al contrabandista, y logró que las armas se trasladasen rápidamente á otras casas.

La actitud de la autoridad marroquí dió motivo á una nota del cónsul español dirigida al gobierno, y por el ministerio de Estado se comunicó á las cancillerías de Francia e Inglaterra lo ocurrido, pidiendo se adoptasen las medidas del caso, para evitar el contrabando de armas, en Tánger.

Protestaba el gobierno español en aquella nota, contra la actitud del bajá de Tánger, que impidió al cónsul la investigación necesaria para perseguir á los contrabandistas.

Hoy, según notas de carácter oficial, las cancillerías de París y Londres han comunicado que, en virtud de acuerdo, resolvieron que Francia entable una reclamación cerca del sultán, para que se traslade al bajá de Tánger y se reconozca al cónsul español en dicha ciudad, el derecho á intervenir en los registros domiciliarios que se hagan, para perseguir el contrabando de armas, reconociendo que la investigación española en este punto, debe admitirse sin trabas de género alguno.

La actitud de Francia é Inglaterra en este asunto, ha sido justamente elogiada, y el conde de Romanones manifestó esta tarde que se hallaba sumamente satisfecho por la resolución adoptada.

"La solución, dijo, es importantísima, no sólo porque facilita la persecución del contrabando de armas, sino porque demuestra la cordialidad de relaciones franco-inglesa, por lo que á España se refiere.

MADRID, Septiembre 26—Comunican de San Sebastián que el ministro de Estado despachó esta mañana con el rey, á quien dió cuenta detallada de la solución del conflicto creado en Tánger, por la actitud del bajá, en lo referente á la facultad del cónsul español para perseguir el contrabando de armas.

Manifestó el señor López Muñoz, que el acuerdo franco-inglés respecto á este asunto, ha complacido al gobierno, y que significa un triunfo de la diplomacia española, que da á España gran fuerza moral, cerca de los marroquíes.

El rey mostróse también satisfechísimo de la solución de este asunto.

La prensa madrileña comenta satisfactoriamente el acuerdo franco-inglés aludido.

EL DESCUBRIMIENTO DEL PACIFICO

Conmemoración del centenario

MADRID, Septiembre 26 — Esta tarde se celebró en la Real Sociedad Geográfica de esta capital, una brillante sesión conmemorativa del cuarto centenario del descubrimiento del mar Pacífico. Asistieron al acto numerosas personalidades políticas, científicas y literarias, y muchas damas.

Presidió la sesión el ministro de Instrucción Pública, y una vez comenzado el acto, se concedió el uso de la palabra al encargado de negocios de Panamá, señor Lefebre, quien pronunció un discurso, acerca de la importancia de aquel descubrimiento y la obra realizada por los conquistadores españoles en aquella zona americana.

Habló en términos elogiosos de Vasco Núñez de Balboa y refirió detalladamente todos los incidentes que precedieron al descubrimiento.

Al terminar su discurso, la concurrencia prorrumpió en entusiastas aplausos al orador.

Después habló el doctor Conde y Luque, rector de la universidad central, quien se extendió en consideraciones respecto á la labor realizada por los españoles durante la conquista de América.

Hicieron, después, uso de la palabra, varios miembros de la Sociedad Geográfica, todos los cuales fueron muy aplaudidos.

El ministro de Instrucción Pública, pronunció un discurso dedicado á exponer la necesidad de aumentar las cordiales relaciones existentes entre España y las repúblicas hispano-americanas, y ofreció, en nombre del rey, su concurso para todas las empresas relacionadas con la aproximación hispano-americana.

La sesión resultó interesantísima.

MADRID, Septiembre 26—Telegrafían de San Sebastián, que el ministro de Estado ofreció hoy un banquete á los diplomáticos y personalidades americanas, que se encuentran en dicha ciudad, con motivo de la celebración del cuarto centenario del descubrimiento del mar Pacífico.

Al banquete asistieron varios ministros americanos, algunos cónsules, autoridades civiles y militares y algunas familias de americanos.

Al terminar se pronunciaron brindis recordando el descubrimiento de aquel océano y abogando por la unión de los pueblos hispano-americanos y España.

Durante el banquete, reinó gran animación entre los comensales.

LOS MONARQUICOS PORTUGUESES

Declaraciones del conde de Romanones

MADRID, Septiembre 26—Algunos diarios de esta capital publican noticias recibidas de Lisboa, según las cuales el gobierno portugués comunicó al español que en la frontera galaico-portuguesa, se organizaban partidas de monárquicos, con el propósito de hacer incursiones en la república.

Según las informaciones indicadas, en Galicia organizaba dichas partidas el ex oficial del ejército portugués Acebedo, y en Salamanca el vizconde de Bourio, monárquico que tuvo actuación durante el gobierno de Jao Franco.

Agrégase que el gobierno de Portugal ha denunciado al español la existencia en Zamora, Ciudad-Rodrigo y Cáceres, de agencias de conspiradores contra la República.

El conde de Romanones conversó hoy con los periodistas acerca de estos asuntos y declaró que carecían de fundamento las informaciones aludidas, y los temores del gobierno portugués. Dijo que los gobernadores de las provincias han desmentido rotundamente la organización de partidas de monárquicos portugueses y la presencia de agitadores.

Terminó el jefe del gabinete manifestando que las conspiraciones de que se habla, pueden calificarse de infundados, como tantas otras de que ha hablado la prensa en diversas épocas.

NOTICIAS DE MARRUECOS

ESPAÑOL RESCATADO

MADRID, Septiembre 26—El gobierno ha recibido informes oficiales del general Fernández Silvestre, acerca de la operación militar realizada el miércoles pasado, en la zona de Aonzar, en donde, según comuniqué, se libró un sangriento combate entre los marroquíes y tres columnas españolas.

Según aquellos informes, el enemigo sufrió pérdidas considerables, calculándose en más de treinta el número de muertos y un centenar el de heridos.

Los rebeldes se encuentran atemorizados por el avance de las tropas y han iniciado un movimiento hacia el interior del territorio, en donde pueden curar á los heridos y están á cubierto de la acción de la artillería española.

Las tropas que manda el general Fernández Silvestre, continúan activamente los trabajos de fortificación de los puntos estratégicos que han de servir para mantener las comunicaciones entre las bases de las operaciones próximas.

MADRID, Septiembre 26—Comunican de Tánger, que merced á las gestiones realizadas por un comerciante inglés de aquella plaza, se ha logrado el rescate del contratista español señor Fortea, quien fué apresado por los kabileños al regresar á la plaza de la posición Cuesta Colorada, adonde había ido conduciendo un convoy.

El rescate del español ha causado gran satisfacción en aquella plaza y se espera que el señor Fortea llegará en breve.

Las condiciones del rescate no son muy onerosas.

BANQUETE A UN GOBERNADOR

Discursos políticos

MADRID, Septiembre 26 — Esta tarde se celebró un banquete organizado por un centenar de liberales, en honor del gobernador civil de la provincia de Barcelona, señor Francos Rodríguez, como demostración del afecto del partido político á que pertenece.

Presidieron el banquete el conde de Romanones y el ministro de la Gobernación y asistieron prestigiosas personalidades de la agrupación política liberal.

Al terminar se pronunciaron discursos elogiosos para la actuación del señor Francos Rodríguez, durante el tiempo que ha estado al frente del gobierno civil en Barcelona.

El gobernador agradeció la demostración de que era objeto y dijo que la solución del conflicto huelguista en Cataluña se había debido á los procedimientos del partido liberal al que cabía la honra de haber dominado, "sin incidentes tumultuosos la huelga más grave de las planteadas últimamente en toda Europa".

El conde de Romanones pronunció un breve discurso, ensalzando los ideales del partido liberal. Respecto á la actuación de Francos Rodríguez, dijo que la agrupación política de que forma parte le agradecerá siempre los sacrificios hechos en beneficio del país y del partido.

Durante el banquete reinó la mayor animación y entusiasmo entre los comensales.

EL GENERAL LYAUTEY EN MADRID

MADRID, Septiembre 26 — Confírmase que en la próxima visita que hará M. Poincaré á esta capital, le acompañará el general Lyautey, residente de Francia en Marruecos.

La presencia de dicho general será aprovechada para tratar las bases de una política franco-española en la zona marroquí. El conde de Romanones no ha negado que el residente francés y el gobierno estudien algunos puntos relativos á aquélla, pero desmintió el rumor, según el cual el general Marina llegaría á principios del próximo mes á esta capital, con objeto de intervenir en las conferencias.

Dijo el jefe del gabinete que la presencia del general español en Marruecos es necesaria, para la realización de las operaciones proyectadas.

Algunos diarios al anunciar la llegada del residente francés, dicen que la opinión pública espera que las conferencias serán de utilidad por lo que se refiere á la acción hispano-francesa en el Norte de Africa.

La dimisión de Altamira

MADRID, Septiembre 26 — El conde de Romanones, declaró hoy á los periodistas, que había insistido cerca del profesor Altamira, para que retirase la dimisión del cargo de director general de instrucción primaria, que presentó hace pocos días, fundándose en que las últimas disposiciones ministeriales, le desautorizaban.

Las gestiones del jefe del gabinete y las promesas hechas á aquél de darle cumplida satisfacción, no han logrado modificar la resolución del profesor, quien reiteró al conde de Romanones la dimisión de su cargo.

En los centros docentes la actitud del doctor Altamira ha dado motivos á comentarios.

Socorros á las víctimas de un temporal—Incidentes tumultuosos

MADRID, Septiembre 26—Comunican de Bilbao que el alcalde de aquella ciudad y el director de la Caja de Ahorros, recorrieron hoy los pueblos de Ondarroa, Lequeito y Elanchove, para repartir 62.000 pesetas entre las familias de las víctimas de la galerna, que el año pasado asoló la costa cantábrica.

Durante los repartos de socorros, se produjeron incidentes tumultuosos entre las familias de algunas víctimas. Muchas viudas protestaron ruidosamente contra el reparto, y en muchas ocasiones fué necesaria la intervención de la fuerza pública, para evitar que los tumultos adquiriesen graves caracteres.

La policía detuvo á varios vecinos.

Hundimiento de un piso — Doce heridos

BARCELONA, Septiembre 26—Dicen de Gironella que esta tarde se hundió el piso de una casa de aquella localidad, arrastrando á doce vecinos que en él se hallaban.

Doce de los vecinos resultaron heridos de gravedad y otros levemente.

Los heridos fueron trasladados á las farmacias, en donde se les hizo la primera cura.

Viaje del rey

MADRID, Septiembre 26 — Dicen de San Sebastián, que el rey acompañado por varios de sus ayudantes, marchó esta mañana á Biarritz en automóvil.

Un rasgo del monarca

MADRID, Septiembre 26—Comunican de San Sebastián que se ha hecho público un rasgo del monarca, que ha sido elogiosamente comentado.

El rey iba en su automóvil por la carretera, cuando en medio del camino halló á un carrero que luchaba por levantar un caballo del vehículo, que se había caído. Don Alfonso se detuvo, bajó del automovil y ayudó al carrero en sus trabajos, hasta lograr que el caballo se levantase.

Algunos campesinos que presenciaron la escena aclamaron al monarca, quien continuó su viaje, después de saludar afectuosamente á los que lo aclamaban.

Concurso de hidroaeroplanos

MADRID, Septiembre 26 — Telegrafían de San Sebastián que esta tarde terminaron las pruebas del concurso de hidroaeroplanos realizadas en aquel puerto.

Fueron premiados los aparatos Farman, Morane y Berell. Las pruebas resultaron interesantísimas y fueron presenciadas por numerosa concurrencia.

Choque de trenes — Un herido

MADRID, Septiembre 26 — Comunican de Astorga que al entrar en la estación un tren de mercancías, chocó con uno mixto, á consecuencia de un descuido del guardaagujas.

Cinco vagones del tren de mercancías quedaron totalmente destrozados por efecto del choque.

Resultó herido un guardia civil y sufrieron contusiones de poca importancia, los maquinistas y otros empleados de dos trenes.

Rumor desmentido

MADRID, Septiembre 26 — El gobierno ha desmentido el rumor circulado hace pocos días en el extranjero, según el cual en el puerto de Algeciras se sublevó el regimiento del Rey, poco antes de embarcar.

Dijo el conde de Romanones que "esta patraña se inventó en Biarritz y de allí circuló rápidamente."

Ministro belga en San Sebastián

MADRID, Septiembre 26 — Comunican de San Sebastián que llegó hoy el Ministro de Justicia de Bélgica, M. Carton de Wiart.

Fué recibido por algunas autoridades, personalidades y delegaciones de los centros oficiales.

FRANCIA

EL CONCURSO INTERNACIONAL DE AEROPLANOS

Las pruebas eliminatorias

NOTABLES HAZAÑAS

PARIS, Septiembre 26—Se completan los preparativos para el concurso internacional de aeroplanos que se disputará en el aeródromo de Bethony, cerca de Reims, el lunes de la semana entrante.

En las pruebas eliminatorias que se efectuarán mañana quedará determinado cuál será el volador que representará á Francia en dicho concurso. Entre los competidores se hallan Vedrines, Prevosh y Gilbert.

Hoy realizaron algunos ensayos en un circuito de diez kilómetros.

Vedrines con un monoplano Pionnier, de 14 cilindros y 160 caballos recorrió esa distancia en 3 minutos y 27 segundos.

Gilbert, con un monoplano Deperdussin de 160 caballos empleó 3 minutos y 22 segundos.

Prevost con un monoplano del mismo tipo y de la misma fuerza, empleó 3 minutos y 15 segundos.

Según los organizadores, afluirá enorme cantidad de personas al aeródromo.

Los concursos comenzarán mañana por la madrugada y terminarán á las 6 de la tarde.

Tomarán parte en ellos: Brindejonc des Moulinais, Roland y Garros.

REGRESO DEL VOLADOR GARROS

Posibilidad de atravesar el Atlántico

PARIS, Septiembre 26—Llegó á esta capital, procedente de Túnez, el volador Garros, que realizó, días pasados, la travesía del Mediterráneo, de un solo vuelo.

Fué recibido en la estación por una delegación del Aero Club y por numeroso público, que lo acogió con grandes aclamaciones.

PARIS, Septiembre 26 — El volador Garros en una entrevista celebrada con varios representantes de los diarios de esta capital declaró que en su opinión era posible atravesar el Atlántico en aeroplano.

Se podría hacer escala en Irlanda y en Terranova. De las tres etapas que compondrían este itinerario, dos serían más cortas que el viaje de Francia á Túnez, que acaba de realizar de un solo vuelo, y la otra es un poco mayor.

EL REY DE ESPAÑA EN BIARRITZ

PARIS, Septiembre 26—Telegrafían de Biarritz que llegó á aquella ciudad en automóvil el rey Alfonso, procedente de San Sebastián.

Almorzó en Biarritz, tomó parte en los concursos de tiro de palomas, realizó una excursión por las inmediaciones y después de visitar á sus amigos personales, regresó á San Sebastián.

EL VIAJE A ESPAÑA DE M. POINCARE

PARIS, Septiembre 26—"L'Excelsior" anuncia que, á pedido del rey Alfonso, el general Lyautey, residente de Francia en Marruecos, acompañará al presidente de la República, en su próximo viaje á España.

Agrega que esto permitirá que en las entrevistas que se celebren sean discutidas las bases de la política franco-española en Marruecos.

PARIS, Septiembre 26—Se anuncia que M. Poincaré, durante su viaje á España, ofrecerá á bordo del acorazado "Diderot", en la rada de Cartagena, una comida en honor del rey Alfonso.

LOS DIRIGIBLES MILITARES

PARIS, Septiembre 26 — Realizó esta mañana una nueva salida el dirigible militar "Conté", llevando á bordo ocho pasajeros.

Partió de Issy-les-Moulineaux, evolucionó por encima de esta capital, y regresó á Issy.

Durante estas diversas maniobras desarrolló una velocidad de 65 kilómetros por hora.

PARIS, Septiembre 26—El dirigible militar "Fleurus", uno de los más recientes en ser incorporados á la escuadra aérea, acaba de realizar un notable viaje sin escala desde Pau, en donde se hallaba con motivo de las recientes maniobras del Sud Oeste, hasta su apostadero habitual de Saint Cyr, á corta distancia de esta capital.

El ministro de Marina

PARIS, Septiembre 26—Telegrafían de Tolón que llegó á aquella ciudad el ministro de Marina, M. Baudin, procedente de Saint-Raphael.

Fué recibido por las autoridades civiles y navales. Tomó inmediatamente el tren, de regreso á esta capital.

El administrador de la Comedia Francesa

PARIS, Septiembre 26—Se anuncia que renunció al cargo de administrador de la Comedia Francesa, M. Jules Claretie, miembro de la Academia.

Será reemplazado en sus funciones el 20 de Octubre próximo.

Huelgas en los cuarteles en construcción

PARIS, Septiembre 26—Comunican de Nancy, que se extendió á los obreros de aquella ciudad, el movimiento huelguista que estalló días pasados en Albi y otras ciudades, entre los operarios que trabajan en la construcción de los cuarteles destinados al excedente de efectivos creados por las nuevas leyes militares.

Numerosos obreros extranjeros, particularmente italianos, no se adhirieron á la huelga, y se teme que se produzcan choques entre los huelguistas y los que persisten en trabajar. Las autoridades adoptan medidas para evitar desórdenes.

Las obras están custodiadas militarmente.

Clausura de una escuela congregacionista

PARIS, Septiembre 26—Por orden de las autoridades ha sido clausurada hoy una escuela perteneciente á una congregación religiosa que funcionaba en esta capital en la calle Courlaincourt.

Enfermedad de M. Dujardin Beaumetz

PARIS, Septiembre 26—Telegrafían de Dimoux que se halla gravemente enfermo el ex subsecretario de Estado de Bellas Artes, M. Dujardin Beaumetz.

Fué sometido á una operación quirúrgica; pero se teme que no dé los resultados que se esperaban.

Partida del "Benjamín Constant"

PARIS, Septiembre 26—Comunican de Brest que se hizo á la mar la fragata brasileña "Benamín Constant".

Se dirige á Lisboa. En el momento de zarpar cambió son la plaza las salvas y los saludos de estilo.

Congreso de la Liga de la Enseñanza

PARIS, Septiembre 26—Comunican de Aix les Bains que en la sesión celebrada hoy por el congreso de la Liga de la Enseñanza, quedó resuelto que en el próximo congreso forme parte principal de las deliberaciones la cuestión del monopolio de la enseñanza por el Estado.

El coronel von Wintherfeld

PARIS, Septiembre 26—Telegrafían de Montauban que el agregado militar alemán coronel von Wintherfeld, que fué herido recientemente en un accidente de automóvil, recibió un telegrama del emperador Guillermo, para informarse de su estado.

Fumaderos de opio clausurados

PARIS, Septiembre 26 — Telegrafían de Tolón que la policía efectuó el registro de varias casas que le habían sido señaladas y en las cuales se habían instalado fumaderos de opio clandestinos.

Se procedió á su clausura y se inició un sumario contra los dueños de los fumaderos.

Desórdenes en una corrida de toros

PARIS, Septiembre 26—Telegrafían de Vic-Fezensac, que durante una corrida de toros que se realizaba en aquella localidad los espectadores descontentos de la calidad de los animales y de los toreros, invadieron el redondel y maltrataron á los toreros.

Una parte del público defendió á estos últimos y se produjo un choque sangriento entre ambos bandos.

Resultaron numerosos heridos por ambas partes.

ITALIA

LA CAMPAÑA ELECTORAL

GRAN ACTIVIDAD EN LOS PARTIDOS

Una notable carta de Sonnino

LOS DEBERES DEL MOMENTO

ROMA, Septiembre 26—En todo el reino se están haciendo grandes preparativos para la próxima campaña electoral, y los diferentes partidos están desplegando gran actividad. Todo indica, pues, que las próximas elecciones serán muy reñidas.

En el quinto colegio electoral de Milán, los constitucionales resolvieron proclamar la candidatura del abogado Vecchini en oposición á la del hon. Turati.

En Roma se organizó un comité democrático nacional, para la defensa de la libertad del voto.

El hon. Sonnino, ex presidente del consejo, acaba de publicar una carta á sus electores del distrito de San Casciano. Se trata de un documento político de gran importancia, que es objeto de variados comentarios.

Dice el hon. Sonnino que en el curso de los últimos años se han producido grandes cambios en la política interna y externa de Italia. El pueblo italiano tiene ahora nuevos campos de acción y es preciso que sepa aprovecharlos.

Ensalza la importancia de Libia para Italia, y luego agrega que el ensanche del territorio del reino implica el de los deberes del pueblo. En todo caso, es necesario que Italia sepa aprovechar los beneficios económicos y sociales que ofrecen los territorios ocupados.

Recomienda la reforma de las leyes tributarias, y se pronuncia en favor del aumento de los gastos militares y del ejército en tiempo de paz, pero cree, al mismo tiempo, que es necesario acordar un subsidio á las familias de los soldados pobres.

Insiste en la necesidad de votar una ley de pensiones para la vejez, y se declara partidario decidido del mantenimiento de las leyes que actualmente rigen las relaciones entre el Estado y la Iglesia.

En cuanto al socialismo, dice que el mejor modo de combatirlo, es oponerle un programa de reformas positivas.

El hon. Sonnino termina su carta, diciendo que se debe, sobre todo, hacer desaparecer el egoismo y la vanidad en las luchas electorales, y elevarse á los ideales de la integridad política. Al proceder así, los hombres de la actual generación legarán á sus hijos una Italia más culta, más rica, más fuerte y más respetada en el mundo.

DETALLES DE UN COMBATE

El encuentro de Bir Chebile

ROMA, Septiembre 26—Comunicaciones oficiales recibidas hoy de Derna, anuncian que en el combate librado ayer en Bir Chebile, entre el destacamento que escoltaba la caravana con víveres y pertrechos destinados á la guarnición italiana de Ain Mara, y un núcleo de rebeldes que le salió al encuentro, tomaron parte el batallón 25 de infantería, dos baterías de artillería y una compañía de áscaros.

El enemigo sufrió pérdidas considerables. Al iniciarse el combate, resultó herido el coronel Masella, viéndose obligado á entregar el mando de la expedición al mayor Zanchi.

Resultaron tres soldados italianos muertos y una docena de heridos leves.

También quedaron sobre el campo quince mulas muertas.

Se asegura que la mayor parte de las tribus rebeldes, desanimadas con estos fracasos, resolvieron abandonar la guerra de montoneras iniciada, retirándose hacia el interior.

EN EL CONGRESO DE PERIODISTAS

ROMA, Septiembre 26—Telegrafían de Nápoles que gracias á la intervención de los congresistas napolitanos, se ha conseguido una fórmula conciliatoria que ha puesto fin á las discrepancias que habían estallado en el seno del Congreso de Periodistas, entre los delegados de la Asociación Nacional de la Prensa y la Federación de Corresponsales.

ROMA, Septiembre 26 — Telegrafían de Nápoles que en la sesión celebrada esta tarde por el Congreso de Periodistas se pronunciaron varios discursos contra el duelo.

Se resolvió celebrar el próximo Congreso en Florencia.

Un nombramiento comentado

ROMA, Septiembre 26—Es comentado el nombramiento del padre Cardiano de la Compañía de Jesús, para el cargo de director del periódico "Civiltà Cattolica", pues se le considera como una nueva demostración de la tendencia intransigente que prevalece en los círculos del V

SERVICIO EXCLUSIVO PARA "LA PRENSA" DE SUS CORRESPONSALES

reó al volador durante más de diez minutos.

EL CONFLICTO CHINO-JAPONES

Ultimátum del Japón á China

LONDRES, Septiembre 27 (4.30 a. m.)—El corresponsal del "Times", en Pekín, comunica á su diario que el Japón remitió á China un "ultimátum", por el que le da un plazo de tres días, para aceptar las reclamaciones formuladas con motivo del asesinato de japoneses en Nankín.

El "Morning Post", por su parte, publica, en su número de esta mañana, un telegrama de Shanghai, el que anuncia que el cónsul del Japón en Nankín, ordenó á sus compatriotas que se refugien en el consulado, en vista de la actitud hostil asumida hacia ellos por los chinos.

CARRERAS EN NEWBURY

LONDRES, Septiembre 26 — Se disputó hoy en el hipódromo de Newbury el premio "Autumn Cup", cuyo resultado fué como sigue

1.º Balscadden, por Pilot y una yegua hija de Wellington, de Mr. Ismay.

2.º Grave Greek, por Wargrave y Greek Girl, de Mr. Morrison.

3.º Last Stand, por Marco y Berne, de Mr. Dresden.

Ganada por un pescuezo; un cuerpo y medio entre el segundo y tercero.

Víctimas de un incendio en el Quebec

LONDRES, Septiembre 26—Un telegrama recibido de Quebec (Canadá) da cuenta de un lamentable suceso que acaba de producirse en esa ciudad.

Había estallado un incendio en la casa de un tal Ulric Trudel, y el fuego no tardó en envolver el edificio entero. Perecieron en las llamas la esposa de Trudel, cuatro hijos y cuatro hijas. Se salvaron Trudel y su hijo mayor. El triste suceso causó honda impresión en toda la región.

Fallecimiento de un músico

LONDRES, Septiembre 26—Falleció hoy en esta ciudad, á la edad de 39 años, el músico y compositor Harry Pelissier, autor de numerosas obras populares.

ESTADOS UNIDOS

EL PROCESO CONTRA SULZER

Revelaciones sensacionales

NUEVA YORK, Septiembre 26 — Comunican de Albany, que el tribunal que entiende en la causa seguida contra el gobernador Sulzer, del Estado de Nueva York, por mala inversión de fondos particulares que le fueron entregados para la campaña electoral última, continuó hoy oyendo las declaraciones de los testigos, en su mayor parte contribuyentes de aquellos fondos.

Prestó declaración Mr. Peck, director general de obras públicas del Estado, quien manifestó que el gobernador Sulzer lo indujo á cometer un perjurio haciendo una falsa exposición en su favor. Los defensores de Sulzer se manifestaron estupefectos ante esta afirmación que causó la más profunda sorpresa en el auditorio, porque se trata de un hecho realizado por Sulzer en su carácter de gobernador.

La defensa de Sulzer se esforzó hasta hoy en demostrar que el acusado, si cometió alguna falta, fué antes de asumir la gobernación, y por consiguiente todo procedimiento como el que se sigue es completamente ilegal, pero con la acusación de Peck queda destruída la defensa y entra el asunto en un período gravísimo para el acusado.

Se agravó aún más la situación de Sulzer con la declaración prestada también por Mr. Morgenthau, recientemente nombrado embajador de los Estados Unidos en Constantinopla, quien manifestó que el gobernador lo llamó por teléfono para pedirle que lo favoreciera durante el proceso.

A pesar de todo, los amigos de Sulzer continúan trabajando activamente en su favor. En el Club Mahanttan se reunió hoy una importante suma de dinero para costear los gastos del proceso del gobernador.

EL COMERCIO CON LA AMERICA LATINA

Envío de delegados

WASHINGTON, Septiembre 26 — El departamento del comercio, de acuerdo con el comité central de las Cámaras de Comercio de los Estados Unidos, resolvió enviar dos delegados á la América del Sur, con la misión de estudiar las cuestiones bancarias y el crédito en los principales países del continente, y los medios que convendría emplear para fomentar la exportación norteamericana.

Se adoptó esa resolución, en vista del impulso que, según se cree, la apertura del canal de Panamá ha de dar al intercambio comercial entre los Estados Unidos y la América del Sur.

ESTIMULO PARA LA GANADERIA

NUEVA YORK, Septiembre 26 — Comunican de Chicago que la Asociación de Propietarios de Frigoríficos votó la suma de quinientos mil dólares, para distribuirlos en premios durante el próximo quinquenio, para estimular á los criadores de ganado.

La futura gobernación de Nueva York —Candidatura de Roosevelt

NUEVA YORK, Septiembre 26 — Telegramas de Binghamton, Estado de Nueva York, anuncian que el partido progresista, empieza á trabajar por la candidatura de Mr. Roosevelt para la gobernación del Estado en el próximo período de 1914. Esta candidatura será discutida mañana en la reunión que celebrará en Rochester el directorio general del partido.

La inmigración analfabeta

WASHINGTON, Septiembre 26 — Se anuncia que el presidente Wilson presentará próximamente al Congreso un proyecto de lèy prohibiendo la inmigración analfabeta.

Un proyecto análogo fué vetado en la pasada administración por el presidente Taft, en vista de las resistencias generales que encontró en la opinión pública.

Embajador en San Petersburgo

WASHINGTON, Septiembre 26 — Se asegura que el presidente Wilson solicitará la autorización del Senado para nombrar embajador de los Estados Unidos en San Petersburgo, á Mr. Pindell, conocido periodista de Illinois.

PORTUGAL

NUEVAS TENTATIVAS MONARQUICAS

LISBOA, Septiembre 26—Telegramas de Limoeiro, anuncian que cerca de ese lugar la guardia republicana impidió el paso á algunos automóviles sospechosos.

"O Mundo", refiriéndose á esta noticia, dice que existe un plan monárquico y que el asesinato del jefe del gabinete, doctor Alfonso Costa, sería la señal para el levantamiento general.

En los últimos días el doctor Costa ha sido objeto de tres atentados, afortunadamente descubiertos, contra su vida.

La policía está segura de que los individuos detenidos ayer cerca de la quinta en que veranea el jefe del gabinete, estaban encargados de realizar esa primera parte del plan de los monárquistas.

Se ha comprobado que las bombas que llevaban los conspiradores fueron fabricadas en la farmacia que hace poco fué teatro de una formidable explosión.

El tratado con España

LISBOA, Septiembre 26—Hoy se celebró un acuerdo de ministros en el cual se discutió el tratado de comercio con España. Se agrega que las resoluciones adoptadas serán publicadas mañana por el "Diario Oficial".

PANAMA

EL CUARTO CENTENARIO DEL PACIFICO

Solemne conmemoración

PANAMA, Septiembre 26—Se conmemoró hoy con gran solemnidad el cuarto centenario del descubrimiento del Pacífico por Vasco Núñez de Balboa. Se celebró en la catedral un tedéum, al que asistieron el presidente Porras, los ministros y otros altos funcionarios, así como los miembros del cuerpo diplomático.

El presidente inauguró por la tarde una exposición permanente de productos nacionales.

Se organizaron varias fiestas populares y durante todo el día reinaba gran animación en la ciudad.

MEXICO

CRISIS MINISTERIAL

Grave situación política

WASHINGTON, Septiembre 26 — Telegramas de México anuncian que el ministro de Relaciones Exteriores, doctor E. Gamboa, presentó su dimisión en vista de haber sido designado candidato del partido católico para la presidencia de la República. Acto continuo el general Huerta nombró en su reemplazo al doctor Rebollar.

Habrá también otros cambios ministeriales, entre ellos, la cartera de Justicia que será desempeñada por el señor Tamariz la del Interior, por el doctor De la Lama, y la de Instrucción Pública, por el doctor García Naranjo.

Agrega la información que la situación política ha empeorado considerablemente, debido á las luchas entre los católicos y liberales. Los primeros declararon que se abstendrán de tomar parte en las próximas elecciones presidenciales.

ALEMANIA

En el congreso de legislación aérea

BERLIN, Septiembre 26 — Inició hoy sus trabajos el congreso internacional convocado para estudiar el modo de uniformar las leyes de volación de los diferentes países.

Están representados en el congreso los siguientes países: Alemania, Austria-Hungría, Bélgica, Francia, Gran Bretaña, Italia y Suiza. El consejero Francke, representante del canciller, von Bethmann Hallweg, dió la bienvenida á los delegados en nombre del gobierno imperial. El abogado Busson, delegado francés, hizo resaltar la importancia que los congresos de esta clase tienen como medio para producir un acercamiento entre las naciones.

Muerte de un volador

BERLIN, Septiembre 26 — El teniente Schultz, del cuerpo de volación, cayó hoy desde una altura de cincuenta metros, mientras efectuaba un vuelo en un monoplano en el aeródromo de Johannisthal, y sufrió una muerte instantánea.

Campaña contra el trust del tabaco

BERLIN, Septiembre 26 — El gobierno está á punto de emprender una investigación de los manejos del trust del tabaco. Se trata, sobre todo, de aclarar los acuerdos que existen entre los fabricantes de cigarrillos, artículo que ha encarecido últimamente sin motivos plausibles.

CHINA

La cuestión de Mongolia

PEKIN, Septiembre 26—El ministerio de Relaciones Exteriores, reanudó con el gobierno de Rusia, las negociaciones relativas á la cuestión de Mongolia. Este gobierno está dispuesto á reconocer la independencia de Mongolia bajo la soberanía del "Kutuyutu", ó sea el jefe supremo de los budhistas de ese país, siempre que los chinos residentes allí queden bajo la soberanía de su patria.

Se anuncia, por otra parte, que Rusia adelantó á Mongolia la suma de dos millones de rublos, garantizada por ciertos impuestos del distrito de Kobdo.

RUMANIA

Nombramiento de diplomáticos

BUCAREST, Septiembre 26 — El rey Carlos nombró hoy ministro en San Petersburgo al señor Diamandy, y ministro en Sofía al señor Derussy.

AUSTRIA HUNGRIA

El nuevo embajador de los Estados Unidos

VIENA, Septiembre 26 — El emperador Francisco José recibió hoy oficialmente al nuevo embajador de los Estados Unidos, quien le entregó sus credenciales.

CHILE

LOS REPATRIADOS DEL NEUQUEN

SITUACION AFLIGENTE

Propósitos de retornar á la Argentina

SANTIAGO DE CHILE, Septiembre 26—El diario "El Sur de Concepción" publica una exposición que le hizo un chileno repatriado del Neuquén.

Dijo que hace varios meses que regresó un sinnúmero de chilenos, respondiendo al llamamiento que les hacía el gobierno, que prometía dar tierras y pasajes libres, pero de ellos ni siquiera tienen noticias.

Hará un mes que 17 repatriados se dirigieron al ministerio de Colonización, pidiendo tierras, y reclamando la devolución de los derechos de aduana que abonaron por bueyes para el trabajo y varios animales para el consumo, los cuales han muerto la mayor parte, y hasta tienen la idea de que no se han traído esos animales, que para ellos constituían las economías de muchos años.

El gobierno dicen que debió tomar en cuenta los gastos que hicieron al regresar al país, principiando por los derechos de tabaje y muchísimos otros más, los de aduana, pólizas, multas y guías consulares, de los cuales no tenían conocimiento en la Argentina, pues nadie les ilustró antes de regresar á Chile, pues que á saber algo se habrían ahorrado **el dinero.**

Manifestó que han presentado una solicitud al gobierno, pidiendo varias facilidades, especialmente que se decretase pase libre de los animales, sin tener hasta hoy contestación. Creen que el asunto se estará estudiando.

Se proponen los repatriados, si es que no tienen una resolución favorable en sus peticiones, volver á esa República, donde adquirieron su fortuna, que trajeron á Chile, la que han perdido en parte por la muerte de los animales.

"Yo he llegado al extremo—dijo—de quedar sin un sólo caballo, y si me toca otra vez emigrar, llevaré mi montura al hombro."

Si no han traído algunos certificados consulares, dice que fué porque el cónsul en Neuquén hizo avisar por intermedio de algunos compatriotas, que no despachaba más guías consulares, ó sea certificados, hasta segunda orden del ministro.

"Qué mala noticia sería—terminó diciendo—para dos mil chilenos que quieren regresar, el que supieran que nosotros pensamos volver allá, porque no se nos otorga la calidad de colonos."

LAS RELACIONES CHILENO-ECUATORIANAS

SANTIAGO DE CHILE, Septiembre 26 — Contrariamente á las noticias publicadas por diarios de Lima y Buenos Aires, las relaciones entre Chile y el Ecuador continúan siendo óptimas.

—El gobierno aceptó la propuesta del ingeniero Lagarrigue para el ensanche de los servicios de agua potable de Santiago, sirviéndose especialmente de la laguna Negra.

Se pagará por la obra, trece millones de pesos papel y tres millones de pesos oro de 18 peniques.

REDUCCIONES EN EL PRESUPUESTO DE GUERRA

SANTIAGO DE CHILE, Septiembre 26—La subcomisión de generales, nombrada por el ministerio, para que después de oír á los jefes de las secciones, informara al ministerio sobre las reducciones que pueden hacerse en el presupuesto de guerra, ha dado término á su cometido.

La comisión, compuesta de los generales Jorge Boonen Rivera, Guillermo Armstrong y Eduardo Górmaz, pasará hoy su informe al ministerio.

Ha propuesto una economía de tres millones de pesos.

Congreso en Lima—Envío de un trasporte á Europa — El Automóvil Club.

SANTIAGO DE CHILE, Septiembre 26—El ministro de Instrucción Pública se preocupa actualmente del nombramiento de los facultativos que representarán á Chile en el congreso médico latino-americano que se celebrará en Lima el próximo mes de Noviembre

—A Valparaíso llegará mañana el trasporte "Maipo" con objeto de alistarse para el próximo viaje á Europa. Irá al mando del capitán Luis Díaz Palacios y llevará un cargamento de salitre y mercaderías que estima que den mejores resultados para el éxito económico del viaje.

Traerá carbón y otros artículos para la armada.

—El gobierno del Brasil ha invitado al de Chile para que se haga representar en el congreso internacional de odontología que se celebrará próximamente en Río de Janeiro.

—Se constituyó definitivamente en Santiago el Automóvil Club, del que es presidente el senador Eleodoro Yañez.

Contribuirá al turismo, buscando por todos los medios al arreglo de los caminos.

Cuenta con ciento cincuenta socios.

PERU

LA LIBERTAD DE CULTOS

Protesta del clero y las damas

LIMA, Septiembre 26— La Cámara de Diputados dispensó de todo trámite á la reforma del artículo 4.º de la Constitución, á fin de establecer la libertad de cultos, y acordó dar preferencia al debate.

—El arzobispo de Lima expidió una pastoral contra la modificación del artículo cuarto de la Constitución, que permitirá la profesión pública de todos los cultos.

Hoy una numerosa comisión de distinguidas damas se constituyó en el despacho del presidente Billinghurst, para pedirle que interpusiera su influencia ante el Congreso, á fin de impedir la reforma.

El señor Billinghurst las recibió con toda cortesía.

Interrogada sobre el resultado de la visita la presidenta de la comisión, solamente quiso decirme: "Diga usted que hemos salido complacidas de las atenciones que el presidente nos dispensó".

—Pronto comenzarán los trabajos de unión de la punta de San Lorenzo, en el puerto del Callao.

—Hoy parte para Buenos Aires, el conocido escritor José Carlos Clusif.

BRASIL

ASUNTOS INTERNACIONALES

Conversación con el doctor Zeballos

RIO DE JANEIRO, Septiembre 26—El diario "Gazeta de Notidas" publica el retrato del diputado argentino doctor Estanislao S. Zeballos, acompañado de una entrevista que con él tuvo el corresponsal en Buenos Aires.

El principal tema de la conversación fué la pretendida enemistad del doctor Zeballos con el Brasil, que desautorizó completamente, diciendo que el haber estado en desacuerdo con la política del barón de Río Branco no significa sino una manera de ver los negocios internacionales en Sud América.

Recordó el caso del general Mitre después de la guerra del Paraguay, cuando se opuso á que el Brasil extendiese sus límites en el Chaco, hasta el Bermejo. Mientras tanto, Mitre fué considerado como el mayor amigo del Brasil

Llamó la atención del corresponsal de la "Gazeta" sobre el hecho de que algunos se dicen amigos del Brasil cuando los considera más enemigos que él.

Refiriéndose al canciller ingeniero Müller, dijo que admiró sus trabajos cuando fué ministro de Obras Públicas.

Con tal motivo recordó los nombres del que fué prefecto doctor Passos y del director de Salud Pública, doctor Osvaldo Cruz, que contribuyeron al mejoramiento de Río de Janeiro.

En el caso de que el señor Müller consiga orientar la política del Brasil como un hombre moderno, sin preocupaciones, dijo que prestará un gran servicio á su patria y á la América.

"A Noticia", al comentar la entrevista, declara que ella es motivo de júbilo, sobre todo tratándose de un hombre del valer del doctor Zeballos, autoridad incontestable en su país, cuya amistad vale tanto como valía su pretendida enemistad, ahora definitivamente desvanecida.

REUNIONES LEGISLATIVAS

La crisis del caucho

RIO DE JANEIRO, Septiembre 26—En la sesión que celebró hoy el Senado el doctor Ruy Barbosa volvió á tratar de la forma en que se llevó la intervención á los Estados de Pernambuco, Bahía, Alagoas y Ceará.

—En la reunión de la comisión de finanzas de la Cámara, el diputado Joao Vespucio, dijo que existen más oficiales en el ejército retirados que en actividad.

El diputado Joaquín Pires declaró que el Congreso no debe votar ningún auxilio especial, con motivo de la crisis de la goma, sino que el Banco del Brasil opere en "warrants" y el ferrocarril del Madeira al Mamoré contraiga un empréstito en el extranjero por 45.000 contos.

Recepción diplomática — Los ejercicios de la escuadra

RIO DE JANEIRO, Septiembre 26—El cónsul de Dinamarca ofreció una recepción en homenaje al cumpleaños del rey.

—El ministro de Hacienda doctor Rivadavia Correa, ofreció una comida en el Club Central á los señores Rothschils.

Asistieron los ministros inglés y de Relaciones Exteriores, el presidente del Senado general Pinheiro Machado; el senador, Alcindo Guanabara y representantes del comercio.

—Concluyeron los ejercicios de la escuadra, que partirá para Santos, donde se le preparan festejos.

—En Agosto hubo en esta capital 1729 defunciones: 2449 nacimientos y 248 enlaces.

PARAGUAY

EL VIAJE DEL PRESIDENTE

Huelga en los tranvías

ASUNCION, Septiembre 26—Noticias de Concepción hacen saber que reina gran entusiasmo con motivo del viaje del presidente á dicha ciudad.

El comercio cerrará sus puertas por dos días, y le dará la bienvenida el intendente municipal.

—Se declararon en huelga la mayoría de los motoristas y guardas de la empresa del tranvía eléctrico, pidiendo aumento de sueldo, por considerar que el que actualmente le asigna la empresa es reducido.

—La comisión inspectora de yerbales, en su última reunión resolvió que los propietarios, arrendatarios y usufructuarios de yerbales particulares, presenten sus respectivos títulos en el plazo fijado en el edicto publicado y que no se les permitirá el trabajo de zafra.

—Con motivo de las fiestas del día de los estudiantes, los universitarios de ésta cambiaron afectuosos telegramas con sus colegas de la Argentina, Uruguay, Perú, Chile y otros países de América.

LA BAJA DEL ORO

ASUNCION, Septiembre 26 — "El Diario", ocupándose de la rápida alza del oro que actualmente preocupa seriamente al comercio, dice entre otras cosas, que aquélla que se había manifestado en las cotizaciones del oro se ha detenido, felizmente, y se observa una tendencia á la baja.

En días pasados el agio saltó bastante arriba de 1600, y se tienen noticias de que ayer tarde había ofertas por abajo de esa cifra.

"Estos movimientos de alza y baja alternativa — agrega, — demuestran hasta la evidencia lo que tantas veces se ha repetido.

"Es que no son las condiciones de la balanza económica que influyen de manera más decisiva en la regulación de los cambios. ¿Cómo, en efecto, en un par de horas el alza se convierte en baja? Quiere decir que hay medios de mantener la cotización, pero que esos medios están en manos de personas que tienen interés en provocar oscilaciones monetarias."

EPIDEMIA QUE DIEZMA EL GANADO

ASUNCION, Septiembre 26 — El directorio de la Cámara de Comercio elevó al Ministerio del Interior una nota en la que se dice que según noticias recibidas de la campaña, la hacienda vacuna está siendo azotada por una epidemia que al propagarse afectaría una importante fuente de la riqueza del país.

didas para evitar la propagación del empeña, dice que hace llegar su voz de alarma pidiendo que se tomen medidas para evitar la propagación del mal.

—Se asegura que en una reunión de personas dirigentes del partido Radical se resolvió que la cartera de justicia, culto é instrucción pública, que próximamente será abandonada por el titular doctor Ayala, sea confiada al ex intendente municipal y actual diputado Belisario Rivarola.

REPUBLICA ORIENTAL

LA CRISIS ECONOMICA Y FINANCIERA

VERSIONES ALARMISTAS

El presidente y el comercio

MONTEVIDEO, Septiembre 26 — En estos centros financieros, comerciales y bursátiles, continúan circulando rumores pesimistas sobre la situación económica y financiera del país, que se considera gravísima.

Según esas versiones, la crisis se ahonda de un modo peligroso.

Se llega hasta decir que el gobierno no podrá, este mes, pagar el presupuesto, y se verá obligado á recurrir á los certificados de tesorería.

En algunos círculos de hombres de negocios se habla de la posibilidad de que se recurra al curso forzoso.

En general, se consideran exageradas estas previsiones tan pesimistas, atribuyéndose su divulgación á fines políticos, que tienden á formar una atmósfera hostil al gobierno y dificultar las gestiones que lleva á cabo, á fin de dar solución á las dificultades de todo orden que lo aprietan en estos momentos.

En estos círculos comerciales se considera de urgente necesidad que el Poder Ejecutivo adopte enérgicas medidas tendientes á evitar la bancarrota que amenaza al país.

Dicen que si así no se procede se realizará el pronóstico del doctor Julio Herrera y Obes, cuando dijo que al señor Batlle no lo matará la revolución blanca, sino la guerra económica.

No se explica que en momentos tan angustiosos como los actuales el presidente de la República, permanezca recluído en Piedras Blancas, alejado de todo movimiento ciudadano, ajeno á todo lo que pasa, sin convocar un consejo de ministros, ni preocuparse de otros asuntos, que no sean los de la política de círculo y la cuestión electoral.

Se dice que el gobierno, en vista de los fracasos del empréstito que ha gestionado hasta ahora, tiene el propósito de emitir ocho millones de pesos en plata.

Se ignora con qué fondos adquirirá las barras necesarias para acuñar monedas.

EL CANJE DE TITULOS DE DEUDA

Reformas al proyecto

MONTEVIDEO, Septiembre 26 — En la sesión del Senado de esta tarde, se consideró el proyecto que autoriza el canje de títulos de la deuda externa que forman el capital de las cajas de jubilaciones y pensiones.

El asunto dió lugar á una extensa y animada discusión, en la que intervinieron varios senadores.

El doctor Jacobo Varela Acevedo, propuso una enmienda al proyecto y se prolongó el debate hasta después de haber sonado la hora reglamentaria, que fué necesario prorrogar.

Por último, se sancionó el proyecto con modificaciones.

Como el proyecto en debate se aprobó en discusión general con varias modificaciones fundamentales, y en discusión particular olamente hasta el primer artículo, se resolvió que á esa segunda discusión que continuará en la sesión del lunes próximo concurra el Ministro de Hacienda.

El senador doctor Pedro Manini Ríos, censuró enérgicamente la gestión de ese secretario de Estado, contra quien formuló graves cargos, responsabilizándolo de la actual situación económica del país.

LAS COMUNICACIONES INTERNACIONALES

Acuerdo con el Brasil

MONTEVIDEO, Septiembre 26—El ministro de Hacienda, que se encuentra actualmente en Rivera, se ocupa personalmente de una cuestión de trascendental importancia, que se plantea por primera vez en este país: el tránsito internacional ferroviario.

El convenio firmado en Río de Janiro tiene por base el proyecto formulado por el actual ministro de Hacienda en 1910.

Solamente se suprimieron algunas cláusulas que se consideraron más propias de las reglamentaciones internas de cada país, pero que habían sido incorporadas al proyecto á título de que pudiera comprenderse fácilmente cómo se efectuarían todas las operaciones y cual sería la intervención de las autoridades aduaneras de cada lado.

Por el sistema implantado, sólo se declara en el convenio vías internacionales las del ferrocarril Central, que cruzan la frontera, llegan á la estación Santa Ana do Livramento y las del ferrocarril brasileño que á su vez llegan á la estación Rivera.

El comercio puede elegir entre los dos procedimientos para remitir las mercaderías de tránsito internacional al Brasil: uno es el de de consignar los vagones á la estación Santa Ana, adonde llegan directamente acompañados de un empleado uruguayo que hace la entrega de la mercaderías á las autoridades aduaneras del Brasil, y otro el de consignar las cargas á la estación Rivera, consignadas en el depósito de tránsito y llevarlas después en cualquier vehículo á Santa Ana.

El mismo procedimiento puede usarse del Brasil hacia la estación aduanera del Uruguay en la estación Santa Ana do Livramento ó bien en la estación Rivera, de acuerdo con la práctica de todas las fronteras europeas.

Estos empleados debían actuar en el recibo ó entrega, según el caso de las mercaderías de tránsito, pero como en el convenio firmado "ad referendum" se ha considerado conveniente suprimir esas oficinas y sustituirlas por la actuación de los empleados que deben ir en cada caso á las respectivas estaciones, el hecho influye de una manera considerable en el régimen previsto.

El servicio requerirá más personal y será más difícil.

Es indispensable, en consecuencia estudiar una conveniente reglamentación. A este propósito responde el viaje del ministro de Hacienda.

El proyecto de convenio será sometido en breve á la consideración del cuerpo legislativo.

ALARMAS GUBERNATIVAS

Grandes precauciones

MONTEVIDEO, Septiembre 26 — Llama la atención la extraordinaria vigilancia que se ejerce en la quinta donde reside el ministro del Interior, doctor Viera.

En un galpón que allí existe permanecen unos cincuenta hombres que se turnan montando guardia.

Hoy permanecieron acuarteladas la mayor parte de las tropas de la guarnición, los agentes de policía y la tripulación del crucero "Montevideo", que se encuentra en el dique.

Parece que el gobierno recibió denuncias de que se hacen trabajos subversivos que lo indujeron á adoptar esas y otras medidas precaucionales.

Se habla de un armamento que se intenta introducir al país por un punto del litoral

—Se reunió esta noche el comité de los colorados anticolegialistas y resolvió dar un manifiesto al país explicando su actitud al concurrir á las elecciones independientemente de los colorados colegialistas.

Asistieron á la reunión todos los legisladores contrarios al Ejecutivo colegiado.

LAS DISIDENCIAS NACIONALISTAS

Campaña abstencionista

MONTEVIDEO, Septiembre 26 — Aumenta la agitación en las filas del nacionalismo, motivada por las dos tendencias en pugna, respecto de las próximas elecciones de legisladores.

Los trabajos abstencionistas adquieren una importancia que ya no es posible disimular. La propaganda en el sentido de no concurrir á las urnas en Noviembre próximo, se intensifica notablemente.

El comité central abstencionista, continúa recibiendo numerosas adhesiones, algunas de ellas valiosísimas.

Ya han quedado constituídos subcomités de propaganda en varias secciones de la capital y dentro de breves días los abstencionistas estarán perfectamente organizados por secciones, en todo el departamento, con lo que los trabajos adquirirán un gran impulso. No es aventurado afirmar que si se persiste en ir á las urnas, no se consiga sacar un sólo diputado por Montevideo.

Numerosos caudillos militares, que han hecho declaraciones de acatamiento al directorio, se quedarán tranquilamente en sus casas.

En Cerro Largo no hay nada que hacer. La influencia de Isidoro Noblía y la declaración de Basilio Muñoz, aseguran el fracaso completo de los eleccionistas.

Con respecto al departamento de Minas, no está definida su actitud, pero se puede asegurar que si se va á las urnas será con candidatos abstencionistas, que una vez electos renunciarán.

Al respecto se citan los nombres de los doctores Arrospide, Escribano, Fernández y La Torre.

En otros departamentos se hará lo mismo, si se llega á votar.

Proyecto sobre salarios—Futuro intendente de Montevideo

MONTEVIDEO, Septiembre 26 — La comisión de presupuesto de la Cámara de Representantes se dirigió á los ministros de Estado solicitando su opinión respecto del proyecto presentado por el diputado doctor Frugoni, estableciendo el salario que deben gozar los operarios que presten servicios en las oficinas nacionales.

Se impartieron las órdenes del caso para que esa consulta sea evacuada de inmediato.

—Es cosa resuelta la designación del ingeniero Santiago Rivas para el cargo de intendente municipal de Montevideo.

El expresado ciudadano, que es hoy ministro del Uruguay en Austria y Suiza, ha contestado telegráficamente aceptando el ofrecimiento que le hiciera el gobierno para venir á reemplazar al señor Benzano, quien cesará en su cargo de intendente al caducar el mandato de la junta administrativa actual, el 31 de Diciembre próximo.

Así, pues, el señor Rivas, que llegará á fines de Noviembre, tomará posesión de su puesto en Enero.

El trabajo en las fábricas — El presupuesto de gastos — Los derechos de aduana.

MONTEVIDEO, Septiembre 26 — La comisión de trabajo de la Cámara de Diputados, se reunió esta tarde y continuó el estudio del proyecto que reglamenta el trabajo de las mujeres y los niños en las fábricas y talleres.

Esta comisión había solicitado de la oficina de trabajo algunos datos. El más importante es el relativo al número de mujeres casadas que existen en las fábricas.

Como los datos solicitados no han llegado á su poder, la comisión resolvió prescindir de ellos, á fin de no demorar más tiempo el estudio completo del asunto.

—La comisión de presupuesto de la Cámara de Diputados continuó hoy el estudio del presupuesto general de gastos.

—Hoy la iglesia uruguaya y los fieles recordaron la figura culminante de monseñor doctor Mariano Soler, primer arzobispo de Montevideo, que falleció á bordo del vapor "Umbria", el 26 de Septiembre de 1908, frente á Gibraltar.

—La prensa encarece la necesidad de reducir los derechos de aduana, no sólo como un medio de aumentar la renta, sino como un recurso para abaratar los consumos, que han llegado al punto de hacer cada día más costosa la vida del trabajador y de cuntos viven de un modesto sueldo ó una pequeña renta.

—El ministro de los Estados Unidos visitó el local de la Asociación Rural del Uruguay y examinó con minuciosidad los registros genealógicos.

Se interesó vivamente por los progresos pecuarios realizados por el Uruguay y solicitó fotografías de los recientes campeones en la exposición de ganadería para enviar á su país.

Prometió poner á la asociación rural en relación con las sociedades similares de los Estados Unidos y conseguir importantes canjes.

CATAMARCA

FACULTADES DE LA SUPREMA CORTE

Agitado debate en la Cámara de Diputados

CATAMARCA, Septiembre 26 — Se efectuó esta noche una sesión borrascosa en la Cámara de Diputados con la presencia de una barra numerosa.

Fué discutido el proyecto del diputado Gordillo en el sentido de declarar que la corte de justicia no tiene facultad para suspender á funcionarios sujetos á juicio político.

Tal proyecto fué presentado con motivo de la suspensión del juez del crimen doctor Oviedo.

La sesión resultó muy agitada. La barra interrumpía á cada rato con aplausos, y fué llamada al orden repetidas veces en términos enérgicos por el presidente doctor Molina.

Por la votación resultó rechazado el proyecto por dos votos de mayoría.

La Cámara despachó favorablemente las dos solicitudes que tenía á estudio sobre permiso para el establecimiento de empresas telefónicas.

CORDOBA

Ley orgánica del Banco de Córdoba—Conferencia —Sociedad de autores dramáticos.

CORDOBA, Septiembre 26—El Poder Ejecutivo remitirá mañana un mensaje á las Cámaras, sobre reforma de la ley orgánica del Banco de Córdoba y aumento del capital.

—El doctor Moisés Escalante Posse profesor suplente de filosofía del derecho, dió hoy una conferencia sobre "Modos de transferir el dominio".

—La sociedad argentina de autores dramáticos, tiene ya cinco socios de Córdoba, que son los señores Juan Brunner, Julio Carri Pérez, José García, delegado, Perfecto Guerrero y José María Salazar.

—Se publica hoy un reportaje al gerente de la compañía general de electricidad, señor José María Aldao, quien manifiesta que acaba de realizarse un empréstito de un millón de pesos oro, destinado á ampliar los servicios de la empresa.

Cámara de Senadores—Conferencia de Roldán—El fiscal de Cámara de los tribunales—Otras noticias.

CORDOBA, Septiembre 26—El Senado no celebró sesión esta tarde, por falta de número.

—El martes dará una conferencia en el teatro Rivera Indarte, el doctor Belisario Roldán, refiriéndose á las impresiones de su viaje al Pacífico.

—Próximamente concluirá su período, el fiscal de Cámara de los tribunales, de la provincia, doctor Samuel Silva, cuya reelección se da como asegurada en los círculos oficiales.

—La colonia italiana prepara para el domingo un gran concierto, en homenaje al centenario de Verdi.

—Falleció el antiguo periodista señor Facundo Fierro, cuya desaparición fué muy sentida en el gremio.

—Apareció un nuevo libro del poeta Alejandro Miguens Parrado. Se titula "Evocaciones" y rememora, en una serie de composiciones alusivas que mantienen la unidad del propósito, el descubrimiento de América y la difícil empresa de Colón.

La obra es favorablemente juzgada por la crítica.

—El pintor español, señor Ricardo López Cabrera, residente en Córdoba, acaba de abrir una exposición de cuadros, consistente en seis retratos al óleo y un grupo.

Acusa en ellos la fidelidad en el dibujo y una sutil percepción del detalle.

Se distinguen, entre todos, un retrato de la señora Angélica Crespo de Moyano López y otro del doctor Henoch D'Aguiar.

Resoluciones del comité Radical

CORDOBA, Septiembre 26 — El comité central de la Unión Cívica Radical, en su sesión de esta noche, adoptó diversas medidas tendientes á activar la reorganización del partido en la provincia.

Se trata de constituir dentro de quince días las nuevas autoridades.

Mañana comenzarán á salir los delegados que representarán al comité central en las distintas asambleas.

El autor de la sustración de correspondencia

CORDOBA, Septiembre 26 — Un joven ha sido arrestado bajo la acusación de ser autor de la sustracción de varias piezas de correspondencia, giros y otros valores, asunto á que me referí días pasados.

Hoy se le puso á disposición del juez federal.

Nueva estación del ferrocarril Central Argentino

CORDOBA, Septiembre 26—El Concejo Deliberante aprobó esta noche el contrato "ad referéndum" celebrado entre el doctor Arturo M. Bas por la municipalidad y el ingeniero Atanasio Iturbe, por el ferrocarril Central Argentino, relativo á la nueva estación de esta línea en Córdoba.

Detención injustificada

VILLA MARIA, Septiembre 26—Se censura el abuso de que ha sido víctima el señor José Sarmiento, quien en virtud de una orden del juez de Rosario, fué detenido por la policía el día 20 del corriente y encerrado en el calabozo, sindicado de ser el autor de una quiebra fraudulenta en aquella ciudad.

Personas respetables de esta localidad se apersonaron á la policía abogando en favor del señor Sarmiento, quien no estuvo nunca en Rosario.

El martes llegó un pesquisante, encargado de conducir á Sarmiento al Rosario, donde los acusadores manifestaron que las autoridades estaban en un error.

En consecuencia, Sarmiento fué puesto en libertad, pero no se le dió para los gastos del pasaje, debiéndole remitir su familia el dinero para ese objeto.

Estado de la municipalidad — El poeta Almafuerte

VILLA MARIA, Septiembre 26 — Comisionado por el gobierno, estuvo en ésta el señor Mariano Roqué, para resolver el conflicto surgido entre el secretario de la comisión administradora, señor Martín Rey y los demás miembros, quienes se han dirigido al gobierno para solicitar la separación del puesto de aquél, por haber resultado culpable, en su carácter de tesorero, en la malversación de fondos de la administración anterior, según el informe de la investigación practicada en los libros y demás documentos.

Se dice que el comisionado insinuó al señor Rey que renunciara, pero éste se negó á ello.

Entretanto, en este estado de cosas, los servicios municipales se resienten considerablemente.

—Esta noche se reunirá en la biblioteca Bernardino Rivadavia un mitin de jóvenes, para tratar la venida del poeta Almafuerte á ésta.

Gira de estudio

ARROYO CABRAL, Septiembre 26—Pasó por ésta, en gira de estudio, el gerente de la sucursal del Banco de la Nación Argentina en Villa María, el cual visitó, en su recorrido á Pálestina, Ticino, Perdices, Dalmacio Vélez y Luca, con el fin de inspeccionar las sementeras y recoger informes.

Invasión de langosta

PILAR, Septiembre 26—Este pueblo y la colonia han sido invadidos por la langosta, que causa perjuicios en los linos.

Una parte de la langosta ha empezado á desovar.

Aquí no hay empleados de la Defensa Agrícola.

Manga de langosta

RIO CUARTO, Septiembre 26—Pasó una gran manga de langosta, con rumbo al Noroeste. Va muy pesada.

—El Consejo de Educación de la provincia ha designado una comisión escolar en Almada, constituída en la siguiente forma: Presidente, Abel S. Centeno; Juan J. Almada, tesorero; Eduardo Bas, secretario.

SALTA

Aficionados al hipnotismo—Proyecto sobre supresión de impuestos—Pedido á favor de un detenido—Servicio del Central Norte.

SALTA, Septiembre 26—Con motivo de los experimentos de hipnotismo y sugestión realizados por Tapia, han comenzado á aumentar los aficionados.

El hecho es que los aficionados aumentan y constituyen un peligro.

Algunos legisladores, en vista de esto, han presentado un proyecto de ley, por el cual se prohibe el ejercicio del hipnotismo y sugestión sin fines absolutamente científicos, bajo pena de 30 días de arresto.

—Se presentó un proyecto, por el cual se suprime todo impuesto á las mie

para las romerías españolas que se realizarán en Octubre próximo.

—El tiempo amenaza lluvia.

Casos fatales de enfermedades contagiosas

NOGOYA, Septiembre 26 — Se han producido varios casos fatales de escarlatina hemorrágica y de sarampión.

Las autoridades no han tomado medidas de ninguna especie para evitar el desarrollo de esas enfermedades.

MENDOZA

CAMARA DE DIPUTADOS

MENDOZA, Septiembre 26—Celebró sesión especial la Cámara de Diputados.

Fué aprobado el proyecto enviado en revisión por el Senado, por el cual se prorroga el período de sesiones ordinarias, á fin de tratar todos los asuntos que se encuentren pendientes en la legislatura, hasta el 30 de Septiembre.

Se acordó enviar al Poder Ejecutivo una minuta del diputado Day, por la cual se le pide ordene levantar una investigación sobre la existencia total de vino en la provincia, pues según datos de la dirección de industrias, que se creen equivocados, la existencia es de más de tres millones de hectolitros, ó sea casi la producción total de 1912.

Esto ha hecho creer en el peligro de abundancia de producción.

El diputado Echevarrieta presentó un proyecto, por el cual se crea el montepío civil.

La sesión se levantó á las 10.30 de la noche.

TEMBLOR DE TIERRA

MENDOZA, Septiembre 26—Esta madrugada, á las tres, se sintió un fuerte temblor de tierra, que duró algunos segundos.

A pesar de la hora avanzada, fué sentido por la mayoría de la población, pues las puertas, ventanas y techos oscilaron violentamente y se produjo el ruido característico de esta clase de movimientos.

El fenómeno no se repitió.

El Senado sin "quorum"—Conferencia pedagógica—Viajeros—Enfermos

MENDOZA, Septiembre 26 — Por falta de número no se reunió el Senado esta tarde.

La comisión de hacienda y obras públicas, trabajaron activamente y se expidieron en numerosos asuntos que tendrán entrada en la próxima sesión.

—Mañana dará una conferencia pedagógica el inspector nacional de escuelas, señor Adolfo Vidal, quien al mismo tiempo planteará la fundación del Banco Escolar.

—Llegó de ésa el orador sagrado Antonio Medina.

—Salió para ésa el señor Andrés Bacigalupo.

—Se encuentran muy mejoradas de sus dolencias la señora Elvira Ortiz de Cobarrubias y la señorita Nidia Marcó.

SANTIAGO DEL ESTERO

Nuevo comité Radical—La legislatura sin "quorum"

SANTIAGO DEL ESTERO, Septiembre 26—Un grupo de jóvenes constituyó un comité Radical en esta capital, denominado Club doctor Alem.

La comisión directiva quedó constituída en la siguiente forma: presidentes honorarios, doctores Ramón Gómez y Horacio B. Oyhanarte, Federico C. Lanes y Federico Zelarayan; presidente efectivo, C. Raúl Paz; vice, Dante Gómez; secretarios, Juan V. de la Colina y José Neirot; tesorero, T. Correa; pro, Remberto Palomo; vocales: Pedro Bicceci, V. Rojas, Horacio Paz, D. J. Durán, J. Barraza, Marcos Quinteros, R. Rojas, D. Saraco, M. Cinquegrani y J. Camaño.

Hablaron los señores doctor Oyhanarte, Federico C. Lanas, D. Gómez y Juan V. de la Colina.

—Hoy no celebró sesión la legislatura, por falta de número, pues solo concurrieron tres diputados.

SAN LUIS

Desarrollo de enfermedades contagiosas—Ataques de los coligados

SAN LUIS, Septiembre 26 — La población está alarmada por el creciente desarrollo del sarampión, difteria, fiebre tifoidea y viruela, sin que se haga sentir en forma la acción de la autoridad respectiva.

—Se siente un malestar en las esferas oficiales por las publicaciones comprometedoras que una y otra de las fracciones coligadas hacen en los periódicos de aquí y de Villa Mercedes.

Banco de la Nación — Congreso nacional del niño

SAN LUIS, Septiembre 26 — Con motivo de haberse concedido licencia al gerente del Banco de la Nación Argentina, señor José Gorordo, se ha hecho cargo del puesto el señor Nicanor Pedraza, quien se niega á hacer operaciones, pretextando que faltan pocos días para que termine la licencia del titular.

Se comenta desfavorablemente la actitud del señor Pedraza, por cuanto causa trastornos al comercio.

—La comisión que auspicia en la provincia el congreso nacional del niño, presidida por el doctor Ventura S. Ojeda, despliega una actividad encomiable para asegurar el buen éxito de aquél. Recibe diariamente importantes adhesiones.

Noticias varias

TACION EL MORRO, Septiembre 26—El jefe de tráfico del ferrocarril en Villa Mercedes, no hizo lugar al pedido que se le formuló para que nombrara jefe al señor Natalio Cattáneo, en reemplazo del señor Romualdo Betanzos, quien pasó á prestar sus servicios en Soria.

—Las fiestas italianas estuvieron animadas.

CORRIENTES

El Ministro del Interior — Conferencia—Enfermo

CORRIENTES, Septiembre 26 — Hoy, á las 8 de la mañana, llegó el cañonero "Rosario", á cuyo bordo viaja el Ministro del Interior y su esposa.

El vicepresidente primero del Senado, los ministros, sus esposas y algunos invitados, concurrieron al puerto á recibir al ministro, con quien visitaron después la ciudad, en carruaje.

Acompañaba al ministro Gómez el gobernador interino, doctor Rojas y á la esposa del ministro, las señoras de Bonas y Resoagli.

A las 11.30 se reembarcaron el ministro y su señora con destino á Paraná.

—Llegó el director de enseñanza secundaria señor Ernesto Nelson, quien mañana dará una conferencia en el Jockey Club.

—Se halla gravemente enfermo el doctor J. Dunster.

SAN JUAN

La creación del Banco Mixto — Viajeros

SAN JUAN, Septiembre 26 — Se afirma que las negociaciones que se hacían entre el Poder Ejecutivo y el señor Saint Legieri, para la creación del Banco Mixto, á base de capitales europeos, han fracasado, debido á no haber podido ponerse de acuerdo los negociadores y á que el Sr. Saint Legieri, resolvió trasladarse hoy á Mendoza, lo que no ha hecho debido á haber sido invitado por el gobernador á una nueva conferencia.

Últimamente este fracaso, y se ha[illegible] de realizar una manifestación al gobierno que lamenta para declarar con frase ro[illegible]

señor Saint Legieri, con objeto de reanudar las gestiones.

Asimismo se insinúa la idea de que se nombre una comisión en la que figuren los representantes más genuinos de la industria, del comercio y de la agricultura, para que en unión de los miembros del Ejecutivo estudien la manera de solucionar favorablemente este problema.

—Ha llegado á ésta, el señor Angel D. Rojas, miembro de la judicatura nacional, á quien la concentración le ofreció la candidatura para la futura gobernación de la provincia.

—Se encuentra en ésta, el señor W. Raymond Boyle, vicepresidente de la Compañía Sud Americana de Tierras, quien ha tenido que dejar aquí un representante.

JUJUY

Los empleados opositores — Sesiones de lectura

JUJUY, Septiembre 26 — "El Provincial", órgano del partido del mismo nombre, aconseja al gobierno que proceda á destituir á todo empleado que se sospecha sea opositor.

—La comisión directiva de la Biblioteca Popular resolvió dar sesiones públicas de lecturas familiares.

Designó al doctor Ernesto Claros para que las inicie el jueves próximo.

CHACO

La gira del doctor Gómez—Viaje de exploración—Presentación de indios matacos.

RESISTENCIA, Septiembre 26 — Ayer el Ministro del Interior, desembarcó de la cañonera "Rosario", y tomó el tren nacional, en el que emprendió viaje hasta el kilómetro 50.

A su regreso visitó el pueblo, deteniéndose en el correo, en la cárcel, en la iglesia y en la escuela Zorrilla.

El vecindario le pidió la creación de la aduana y la construcción de un muelle en Barranqueras.

A las 4, regresó á la cañonera y siguió viaje.

Causó desilución la actitud del doctor Gómez, quien en las cuatro horas que estuvo en Resistencia, no demostró el menor interés por ninguna de las necesidades locales.

—Se han recibido partes del mayor Hermelo, en los que comunica que en su viaje de exploración, llegó con una patrulla hasta el kilómetro 612, de Bermejo.

Durante el recorrido, los pobladores le demostraron la gran confianza que les inspira el servicio de vigilancia que hacen las tropas.

La expedición encontró numerosos indios, á los que no molestó.

—Se presentaron en ésta los caciques matacos Pedro Grande, Iguana, Alejandrino Chico y Hechiguana, quienes manifestaron que desean trabajar con sus tribus en las obras del río Bermejo.

Traen consigo unos 300 indios y dicen que vienen huyendo de los tobas, quienes les hacen objeto de matanzas.

Grupos numerosos de tobas, están al Norte de la Cangallé y Wilde.

Convendría proveer de ropas á los indios presentados, los que atraerían á otros muchos, con los que podría fundarse otra reducción como la de Napalpí.

Viaje del Ministro del Interior

LAS PALMAS, Septiembre 26—Estuvo en esta localidad el Ministro del Interior, doctor Indalecio Gómez, acompañado de su señora.

Visitaron los ingenios y los cañaverales de la sociedad anónima Las Palmas y regresaron luego á la cañonera "Rosario", acompañados por las autoridades locales y varias distinguidas familias, á quienes se les obsequió con un te á bordo del mismo.

Correspondencia detenida

COLONIA BENITEZ, Septiembre 26 — En la oficina local de correos se halla detenida la correspondencia para la colonia Zapallar, porque la mensajería se niega á llevarla, debido á que no se le pasa una subvención.

PAMPA CENTRAL

Traslación de un funcionario—Robos de haciendas—Viajeros

VILLA MIRASOL, Septiembre 26—Por reciente disposición de la jefatura de policía de este territorio, ha sido destinado á prestar sus servicios en Quemú, el oficial de policía de ésta, señor Enrique Stuart.

En su reemplazo vino el señor Gregorio Quiñones, quien se ha recibido ya del puesto.

—Los robos de caballos en esta colonia, son frecuentes. Ultimamente han robado algunos al colono José Solís, y todos los que tenía el señor Antonio Varela, ambos de esta colonia.

Se impone que la policía dé una recorrida, á fin de ahuyentar el cuatrerismo, que radicado en ésta, tiene en constante temor á los colonos.

—De Pico, en automóvil, el doctor Abdón Pereyra y señores Angel Bó y J. Casatti.

Suicidio

ROLON, Septiembre 26 — Ayer, á las 6 p. m., el vecino de ésta, señor Gregorio Mazorca, se suicidó de un tiro de revólver en la sién derecha.

La muerte fué instantánea.

No dejó documentos que expliquen la causa ó causas de la extrema resolución.

Viajeros — Fallecimiento — Centro Quehuense

QUEHUE, Septiembre 26—Se ausentaron definitivamente para Río Colorado, el doctor José Troncoso y familia.

El día anterior, un grupo de amigos íntimos le obsequió con una comida de despedida en el hotel del Comercio.

—Después de larga y dolorosa enfermedad, falleció el señor Luis Font, apreciado vecino de esta localidad.

—El Centro Quehuense renovó la comisión directiva.

Merece aplausos la acción de este centro, que ha puesto á disposición del público, la biblioteca y celebra veladas, con lo que contribuye á la cultura de este pueblo.

El descanso dominical

GENERAL PICO, Septiembre 26—El Centro Empleados de Comercio de ésta, obtuvo de todos los empleados del territorio la autorización para gestionar el descanso dominical.

ACTUALIDAD

Caveant Consules!

No puede escapar á la fina sensibilidad con que la prensa percibe y registra hasta las más sutiles vibraciones de la vida nacional, el fenómeno que en estos momentos traduce el estado de alma de la colectividad argentina.

El país sufre un malestar intenso, silencioso y desconcertante, que conturba los espíritus y retiene en una incertidumbre penosa el avance de su prosperidad material y de sus conquistas morales.

Hay una crisis financiera explicada por el consenso común como un efecto de aprensiones y temores que se ciernen en el ambiente, no obstante la evidencia de que las inagotables fuentes de producción siguen en plena actividad y de que el año presenta perspectivas en extremo halagadoras para la riqueza pública y privada.

En vano el presidente Sáenz Peña, desde la alta tribuna que le ofreciera la ciudad santafecina, dirige invocaciones al buen sentido y exhorta á la confianza; en vano, también, el Ministro de Hacienda acude al Parlamento para declarar, con frase ro[illegible]

las finanzas nacionales por una situación más desahogada y más robusta que la del momento presente. La secreta angustia persiste exteriorizándose en la restricción bancaria, en la dificultad de las transacciones, en la esquivez de los capitales extranjeros, en la displicencia de empresas con largo arraigo en el país y en otras manifestaciones igualmente significativas.

En el orden de la política, el comentario denuncia reservas y cavilaciones sobre la suerte de las instituciones democráticas, que la República no ha conseguido aún consolidar. Frente á palabras y promesas cumplidas con suerte varia, surgen tentativas de reconcentraciones—que parecen encontrar auspicio en maquiavelismos de gabinete—para restaurar regímenes enemigos de las libertades cívicas. La opinión está desorientada, no acierta á condensarse en partidos orgánicos é interroga el porvenir con zozobra.

El ejército se llena de claros que dejan los que se ausentan abrumados por el desencanto ó heridos por la injusticia, se amarguiza en círculos y va perdiendo su cohesión y su espíritu. Hay allí una inquietante mar de fondo, apenas disimulada por la circunspección de la disciplina militar.

La misma milicia docente, tan sufrida y tan resignada en su habitual infortunio, se congrega en asambleas nerviosas, donde los vocablos y los gestos dan escape á la desazón del ánimo agraviado.

Este desabrimiento medroso, de forma indefinida y de génesis imprecisa, que colibe y enerva con la visión de peligros fantásticos, sugestiona el criterio de la multitud y lo extravía en interpretaciones extravagantes de hechos triviales. Un simple pedido de licencia del Presidente da pábulo á discreteos trascendentales.

Mientras la conciencia nacional sufre la opresión de estos vagos presentimientos, en las esferas del gobierno impera una placidez inalterable. Nueva abadía de Thelema, la Casa Rosada es el santuario del optimismo y de la serenidad filosófica. Sus eminentes moradores parecen apercibidos de que la fatiga ahuyenta la dicha, y descansan... descansan imperturbablemente en un ocio solemne y austero.

Aún á riesgo de proranar esta beatitud imponente, debemos tomar nota de los actuales recelos de la conciencia nacional, ocasionados á conmover la fe colectiva en los seguros destinos del país, y advertir de ellos al gobierno con la voz del patriotismo previsor: "caveant consules!"

Las marcas extranjeras

Con alguna frecuencia en estos últimos tiempos, se han suscitado protestas en una parte del comercio, representante de empresas extranjeras, por el hecho de que marcas de fábrica y de comercio acreditadas en Europa, han sido registradas en la República por personas que no tenían ningún derecho á ellas.

La legislación en vigor permite ese apoderamiento, pues no tiene en cuenta para nada el uso de la marca ni los títulos adquiridos en el extranjero, haciendo depender los derechos, del día y hora de la presentación á la oficina.

En principio, ha sido una reacción contra el sistema anterior; pero, como sucede por lo general en las reacciones, se ha ido demasiado lejos.

Bajo el imperio de la antigua legislación, las marcas adquiridas legalmente en el extranjero, prevalecían en todo tiempo ó en cualquier caso sobre las registradas en el país. Un comerciante radicado en la República, solicitaba y obtenía una marca, cumpliendo con las formalidades indicadas en la ley argentina; y sin embargo, su derecho no era estable. La presentación de un comerciante extranjero, probando que en su país había usado con anterioridad una marca que podía confundirse con la obtenida en la República, era suficiente para que esta última fuese anulada.

La protesta que surgió de ese estado de cosas, dió motivo á que se reformase fundamentalmente la ley, que era injusta, porque autorizaba el despojo del comerciante radicado en el país, que á la inversa del extranjero, había cumplido con los mandatos de la ley argentina.

Pero si las sanciones del legislador, no deben autorizar fraudes contrarios á una moral elemental, es evidente que el sistema de la nueva ley, no debe subsistir en todo su rigor.

En efecto, la ley vigente permite que cualquiera, sea ó no comerciante, copie textualmente una marca acreditada en otros países, y la registre y conserve, sin hacer uso de ella, hasta que llegue la oportunidad de ofrecerla en venta al verdadero propietario.

Este es un hecho monstruoso, que ninguna legislación debe autorizar, que autoriza la nuestra, y que, como es natural, es condenado por los tratadistas más eminentes en la materia.

La situación que se ha producido, y que significa una nota que disuena con las doctrinas dominantes en la legislación argentina, no debe traer como consecuencia el restablecimiento del sistema anterior, porque un error no se corrige con otro error.

La jurisprudencia de algunos Estados europeos, nos da la norma para resolver estas cuestiones. En un caso que se produjo, referente al registro de una marca célebre en todo el mundo, los tribunales de Italia tomaron como punto de partida para la solución, el conocimiento ó ignorancia en que estaban los que habían registrado la marca, del registro y uso anterior de ésta en país extranjero. Habiéndose comprobado la mala fe, la intención dolosa, la marca fué anulada, y restituída á los que la moral designaba como sus verdaderos propietarios.

Ese principio, que es el que impone la justicia, debe ser el que inspire la legislación argentina.

Entre nosotros hay un precedente en ese sentido, pues el doctor Pellegrini siendo senador nacional, presentó un proyecto para atenuar las consecuencias de la ley actual. Sobre la base de esa iniciativa, el Ministro de Agricultura debe preparar algo al respecto, porque no es propio que la ley argentina ampare fraudes vergonzosos.

SESIONES DE PRORROGA DEL CONGRESO

Asuntos á tratarse

Con el Ministro de Relaciones Exteriores, á cargo del departamento del Interior, conversaron ayer varios de sus colegas, acerca de los asuntos de sus respectivas carteras, que consideran indicados por su carácter de impostergables, para figurar en la nómina del decreto de prórroga de las sesiones del Congreso.

Bastante numerosas son las gestiones que ante los ministros han hecho, con tal motivo, algunos legisladores, en favor de la inclusión de determinados proyectos en el decreto de referencia, todas las cuales no atenderá el Poder Ejecutivo, pues tiene el propósito de reducir, en lo posible, el número de los asuntos.

La nómina de éstos será conocida hoy, ó el lunes próximo, á más tardar. Sin embargo, podemos informar que se comprenderán en el decreto los siguientes proyectos de ley:

Del Ministerio del Interior—Sobre prohibición del comercio de armas y bebidas alcohólicas con los indios; construcción de la cárcel de contraventores en el Caballito; reforma del procedimiento para la aplicación de multas por infracción de la ley de descanso dominical y aprobación del nuevo "codex medicamentarius".

Ministerio de Relaciones Exteriores y Culto—Convención de cabotaje con el Uruguay y sobre tráfico internacional por "ferry-boat" con el Paraguay y posiblemente el pedido de autorización para enajenar el inmueble de la calle Reconquista, en donde se halla instalado el hospicio de huérfanos.

Hacienda—Presupuesto para 1914; proyectos de leyes impositivas; creación de la junta de sellos y posiblemente el que se refiere al estampillado de específicos y perfumes.

Obras Públicas—Reformas á la ley número 8882, referente á obras sanitarias; jubilación de empleados ferroviarios; construcción de varios puentes y caminos en distintos puntos de la República y posiblemente el proyecto de concesión Waldorp.

Justicia é Instrucción Pública—Proyecto de ley de justicia de paz letrada para la capital.

Agricultura—Prohibición de reuniones hípicas en días de labor, á partir del 1o. de Enero de 1914 y otros proyectos que, teniendo despacho favorable de las comisiones parlamentarias, no sancionará el Congreso en lo que resta del período ordinario.

Guerra—Proyecto de modificaciones á la ley militar, que está desde el año anterior á la espera de la sanción del Congreso; créditos con destino al pago de racionamientos del ejército; uno por 97.000 pesos, con destino al pago de un terreno en Palermo, adquirido por administraciones anteriores á la actual, que no se ha pagado aún; subsidio para la dirección general de tiro y gimnasia y crédito para reponer la partida de lutos con ocasión de muerte de militares, la que, con el último gasto ocasionado por el fallecimiento del general Donato Alvarez, ha quedado agotada

Los departamentos mencionados anteriormente, también solicitan créditos suplementarios.

MOVIMIENTO POLITICO

Elecciones municipales

CONFEDERACION GREMIAL

La sociedad de torneros incorporada á la Confederación Gremial, ha designado delegados á la convención general, á los señores Manuel Cures, Luis Mazzino, Eduardo Pinasco, Antonio Perazzo, Maximino Castelli, Pedro Erba, Victorio Baritta, Antonio Apolonio, José Bernasconi y José Avellino.

—El comité de propaganda ha resuelto que empiecen en la próxima semana las conferencias parroquiales á cargo del doctor Carlés, quien será acompañado por comisiones especialmente designadas para cada una de las parroquias.

—El gremio de almaceneros designó las comisiones de barrios correspondientes á las 43 secciones policiales del municipio, á cuyo cargo estará la organización de los comicios. A las diez y siete comisiones de que damos cuenta ayer, agregaremos las siguientes:

Sección 18, presidente Manuel Mujo; secretario, Arcal Moreira, con diez vocales: 19, Ernesto Depechi y Santiago Pellerán, con nueve vocales; 20, Bartolomé Revino y José M. Mon, con nueve vocales; 21, Manuel Rivas y José M. Rojas, con ocho vocales; 22, Francisco López y José Araujo, con diez vocales; 23, Eugenio Savanes y Carlos Berone, con cinco vocales; 24, Benito Molfino y Antonio Ferreyra, con cinco vocales; 25, José Souzán é Isidoro Acuña, con cinco vocales; 26, Constantino Mateo y Amadeo Carelli, con seis vocales; 27, Angel Scoglia y Nicanor Retanges, con cinco vocales; 28, Pérez hermanos y Bautista Fernández hermanos, con siete vocales; 29, Primo Rebitz y Agustín Cúneo, con nueve vocales; 30, Ginés Moret y Lorenzo Mardeglia, con cuatro vocales; 31, Carlos Bollarini y Juan Luppo, con seis vocales; 32 Andrés Arube y Faustino Valdés, con ocho vocales.

El comité ejecutivo terminará hoy la operación de organizar las once comisiones seccionales restantes y correspondientes al Centro de Almaceneros.

Partido Socialista

El partido Socialista realizará mañana, á las 3 de la tarde, conferencias de propaganda en la plaza San Martín, en las plazoletas situadas en las calles Pavón y Chiclana, y Garay y Solís, y en el salón de la calle Triunvirato esquina Plaza.

MATERIALES PARA APLICACIONES ELECTRICAS

Importaciones del primer semestre

DETALLES INTERESANTES

El valor de todos los materiales y elementos de electricidad importados durante el primer semestre del año en curso, ascendió á la suma de $ oro 4.758.259, revelando esta cantidad un aumento de $ oro 377.288 con relación á los mismos guarismos correspondientes al primer semestre del año 1912

Los progresos que este capítulo de nuestro comercio de importación extranjera viene experimentando de unos años á esta parte, tiene su razón lógica en la difusión que han alcanzado las aplicaciones eléctricas, pues no sólo vemos que ellas tratan de primar en todo lo que tenga una manifestación de orden público, sino que, invadiendo en campo privado, va sustituyendo con mayores ó menores ventajas á muchas cosas que antes eran del resorte exclusivo de otro agente.

Por otra parte, la relativa facilidad de su manejo y las condiciones de aseo é higiene que las caracteriza, no es de extrañar que esas aplicaciones procuren dominar en todos los terrenos.

Durante el período á que nos hemos referido se han importado 4.090.251 kilogramos de alambre y cable para conducción de la electricidad, de cobre forrado en algodón, gutapercha ú otras materias, de más de cinco milímetros de diámetro, etc.

Esta cantidad, al ser comparada con la que se introdujo en el mismo semestre del año pasado, acusa un aumento de 3.221.866 kilogramos, señal evidente de los grandes progresos que hacen las aplicaciones eléctricas en sus diversas utilizaciones industriales.

No menos importante es el renglón que se refiere á los dínamos y motores eléctricos, aforados al peso, en nuestra tarifa de avalúos en vigor.

Hemos introducido en los seis meses mencionados 2.071.540 kilogramos.

Volviendo á los alambres y cables para conducción de la electricidad, vemos que á la cantidad consignada, gravada con un derecho aduanero "ad valórem" de un 5 por ciento, debemos agregar, para tener una idea exacta del monto de esa importación, los artículos que abonan un 25 por ciento de entrada, menor de cinco milímetros y que comprenden siete tipos aun cuando la razón del impuesto fiscal no estribe, en todos los casos, en el diámetro indicado.

De manera, pues, que si á los 4.090.251 kilogramos correspondientes al 5 por ciento, añadimos los 444.795 que pagan un 25 por ciento y kilogramos 1.872.996 que se han introducido libres de gravámenes fiscales, por disposiciones especiales, se obtendrá un total de 6.408.042 kilogramos importados, los que, aforados á los distintos precios que marca la tarifa de avalúos en vigor y dentro de la relatividad de sus valores, se llegará á la suma de $ oro 2.354.496 que es lo que se ha invertido en el primer semestre del año que trascurre.

Pasando revista á los demás artículos incluídos en este capítulo, notamos que se han importado 74.747 kilogramos de acumuladores; 361.884 kilos de aisladores de barro, loza ó porcelana; 3.321 kilos de aisladores de vidrio; 4.146 amperómetros ó voltímetros; 11.401 aparatos telefónicos; 58 aparatos telegráficos Morse; 26.870 kilogramos apretahilos ó tubos de porcelana; 4.998 docenas de botones para campanillas eléctricas; 13.895 campanillas eléctricas; 290.377 kilogramos de carbones para luz eléctrica; 27.002 kilogramos de tintas aisladoras; 1.337 kilos y 2.297 unidades, de conmutadores; 31.871 kilos de cortacorrientes ó fusibles; 1.062 cuadros indicadores para campanillas eléctricas y teléfonos; 18.019 kilos de fibra vulcanizada; 9.461 kilos de interceptores; 54.732 kilos de interruptores ó llaves; 4.849 lámparas de arco; kilos 347.493 de lámparas incandescentes; 28.350 medidores de corriente eléctrica; 455.022 kilos de metales ó elementos para pilas ó acumuladores, en general; 725 motorcitos; 104.450 kilos de pilas eléctricas; 79.015 kilos porcelana para pilas; 24.420 kilos pora[illegible]

talámparas; 38 tableros distribuidores; 5.082 kilos tapones; 17.620 kilos de tomacorrientes; 813.227 kilos de tubos aisladores; 55.340 kilos de vasos para pilas y acumuladores y 1.715 ventiladores.

Esta es la importación detallada de todos aquellos artículos que por su significación han logrado destacarse del montón, pues, á más de los indicados, existe una variedad infinita de otros que omitimos en obsequio á la brevedad.

No sería de extrañar, pues, que al paso que vamos, el año 1913 figure con más de 10.000.000 de pesos oro invertidos en materiales para diversas aplicaciones eléctricas.

DESCUBRIMIENTO DE UN COMETA

En el observatorio de La Plata

VISIBLE CON ANTEOJOS DE AUMENTO

Anoche, poco después de las 12, el astrónomo Delayan, del observatorio de la Universidad de La Plata, descubrió un nuevo cometa, que no figura en ninguno de los catálogos existentes.

Dicho cometa tiene una ascensión recta de 21 h. y 55', una declinación de —2°40' y una magnitud de 7.°. Está cerca de "Alpha, de la constelación "Acuartium", y se mueve hacia el Noreste.

Esta madrugada seguían observando el nuevo cuerpo sideral el director del observatorio, doctor Hussey, y los astrónomos Delavan y Lawson.

El cometa puede ser visto en cualquier punto, desde las 9 de la noche, mediante un anteojo de aumento.

APUNTES PARLAMENTARIOS

DEPOSITOS Y ELEVADORES DE CEREALES

Separación de la Iglesia y del Estado

PRESTAMOS A EMPLEADOS PUBLICOS

DESPACHOS DE COMISIONES

La Cámara de Diputados está citada para hoy, á una sesión extraordinaria, por haberlo solicitado así de la presidencia, varios de sus miembros.

También celebrará sesión el Senado y según se aseguraba ayer en antesalas, no se realizará la reunión secreta destinada á tomar en consideración el pliego del Poder Ejecutivo, solicitando acuerdo para los ascensos militares, y se agrega que, posiblemente, será postergada la discusión de este asunto para otra oportunidad.

—

La comisión de instrucción pública de diputados formuló el siguiente despacho, con motivo de un proyecto presentado por el diputado Conforti.

Autorízase al P. E. á invertir hasta la cantidad de 58.000 pesos moneda nacional en la adquisición de un edificio destinado al funcionamiento de la escuela nacional de minas, sección industrias químicas, en la provincia de San Juan.

El P. E. solicitará oportunamente los fondos necesarios para completar las instalaciones de dicha escuela.

—

La comisión de peticiones y poderes de la misma Cámara, se expidió insistiendo en la sanción de las siguientes leyes de pensiones y jubilaciones, vetadas por el Poder Ejecutivo: 8229, 8234, 8240, 8244, 8257, 8260, 8262, 8264, 8265, 8271, 8273, 8276, 8282, 8287, 8288, 8289, 8291 y 8296.

—

El diputado Bravo entregó, para su publicación en el diario de sesiones, todos los antecedentes y fundamentos del proyecto de ley sobre reglamentación del trabajo en los ingenios de azúcar, que ya conoce el lector.

—

La comisión de obras públicas de la Cámara de Diputados despachó el proyecto de ley en revisión, referente á la construcción de un puente sobre el río Tunuyán, frente á la estación Phillipps, del ferrocarril Gran Oeste Argentino, en la provincia de Mendoza.

Con tal motivo se amplían los fondos de la ley 4301, en la suma de 350.000 pesos moneda nacional.

También despachó un proyecto de ley, por el cual se establece que el Poder Ejecutivo mandará construir un puente carretero sobre el río Chirimayo, entre los kilómetros 10 y 20 del camino de Concepción á Andalgalá.

Se declara incluída esta obra entre las que comprende la ley 4301, ampliándose en 30.000 pesos moneda nacional el crédito de la misma.

Por otro despacho se amplían los fondos de la citada ley 4301, relativa á la construcción de un puente carretero sobre el río Atuel, frente á la estación terminal Monte Comán á Villa Atuel, del ferrocarril Buenos Aires al Pacífico.

—

Los diputados Repetto y Palacios, presentaron ayer el proyecto de ley que publicamos en nuestra edición anterior, por el cual se autoriza la construcción de cuarteles militares.

El diputado Repetto, funda ampliamente el proyecto, y después de estudiar todos los antecedentes relativos á construcciones militares, dice:

Hoy, como hace veinte ó treinta años, impera en casi toda su integridad el viejo concepto criollo según el cual la tropa puede alojarse en cualquier parte. Hace pocos meses varias ciudades y pueblos de la provincia de Buenos Aires se disputaban el honor de albergar en su seno un regimiento de infantería. Una de esas ciudades, Mercedes, creyendo, sin duda, aducir una circunstancia decisiva, ofreció los galpones y pesebres de una vieja exposición rural para alojamiento del batallón que aspiraba á hospedar.

Otras veces se desaloja con cualquier pretexto un regimiento instalado en condiciones más ó menos tolerables. Hace apenas tres años se desalojó la tropa que ocupaba el cuartel de Maldonado para instalar en el mismo una exposición ferroviaria y de trasporte terrestre. El viejo cuartel de caballería fué desnaturalizado con una serie de construcciones totalmente extrañas, y una vez terminada la exposición, vímosle dedicado nuevamente á alojar tropas, pero esta vez de infantería.

En materia de alojamiento, las unidades tácticas están en constante acomodo. Los jefes animados casi siempre de las mejores intenciones, proceden según la propia aspiración y con una falta absoluta de plan. Al tomar posesión de un cuartel, cada jefe hace lo que reputa mejor: juntó á la cuadra de madera y cinc se adhiere una construcción de mampostería para baños; se improvisa una enfermería al lado del comedor; se ubica en medio de un patio una cocina construída en barro y mal ladrillo; se instala la enfermería junto al local en que se ensaya la banda; se despoja á la tropa de un espléndido baño, para trasformarlo en cocina de oficiales; se construyen locales disciplinarios fantásticos por sus dimensiones diminutas y por su ornamentación; se despoja á la tropa de una excelente cuadra para trasformarla en casino de oficiales; se improvisa una caballeriza, se instala un taller, se ubica el depósito en cualquier parte, de cualquier modo y respondiendo siempre á exigencias del momento. Todo adolece de falta de plan y tiene carácter provisional. No es extraño, pues, que la perfecta anarquía en que hemos vivido por lo que á construcciones militares se refiere, nos haya conducido á la deplorable situación presente

Analizar el estado actual de los cuarteles, y dice que es deplorable.

No hay otro remedio que su demolición, para construir nuevos edificios, con todas las indispensables comodidades de la higiene. El coste, según datos que le han proporcionado las oficinas técnicas, es de 50 pesos por cada metro de superficie cubierta, siempre que se trate de construcciones de un solo piso.

El proyecto se destinó á estudio de la comisión de guerra.

—

La diputación por Entre Ríos presentó el siguiente proyecto de ley:

El Poder Ejecutivo entregará oportunamente al gobierno de la provincia de Entre Ríos la cantidad de cincuenta mil pesos moneda nacional, como contribución de la Nación para los gastos que ocasionará la exposición escolar nacional, y el congreso de educación, que han de efectuarse en la ciudad de Paraná, en ocasión del centenario de la provincia, en Septiembre de 1914.

—

El Poder Ejecutivo remitió un mensaje y proyecto de ley, por el cual se abre al Ministerio de Agricultura un crédito de ochenta mil pesos moneda nacional, destinado á sufragar los gastos que demande la concurrencia de la República Argentina á la exposición internacional de marina é higiene, que se celebrará en Génova, de Marzo á Noviembre de 1914.

—

Por otro mensaje y proyecto de ley que se leyó en el recinto, se abre un crédito extraordinario al Ministerio de Relaciones y Culto, por la suma de veinticinco mil pesos oro sellado, para atender los gastos que demande la misión especial ante los gobiernos del Perú y del Ecuador.

Las tarifas de operaciones en los depósitos ó elevadores serán ofrecidas por los proponentes, quienes al presentarse deberán determinar la escala mínima ó gradual á que se comprometan bajo las especificaciones de operaciones que determine el P. E. al fijar las bases de la licitación mencionadas en el artículo 26 de esta ley.

Entre las indicaciones ó especificaciones que establecerá á este respecto el Poder Ejecutivo al formular el pliego para la licitación, deberá recabar declaraciones sobre el tiempo y condiciones en que el proponente admitirá la intervención del Poder Ejecutivo, en la reducción de tarifas, con relación á un porcentaje sobre las entradas brutas ó líquidas de la totalidad del negocio; ó por zonas, y en su caso en proporción al tonelaje ó bajo las cláusulas y estipulaciones que cada proponente crea conveniente presentar al propósito de la intervención mencionada del Poder Ejecutivo sobre dicho particular.

Será obligación del concesionario asegurar las mercaderías depositadas en las instalaciones, dentro del precio que se fije en las tarifas; y tales seguros deberán efectuarse en las compañías que tengan representación y funcionamiento legal en el país y en las que puedan hacerse efectivas inmediatamente las indemnizaciones.

La introducción de los materiales, destinados á la construcción de los depósitos y elevadores se hará libre de derechos aduaneros.

El concesionario ó concesionarios de depósitos ó elevadores, además del depósito á que se refiere una de las disposiciones anteriores del proyecto, darán hipotecas en favor del Poder Ejecutivo, de todos los depósitos ó elevadores en garantía de los "warrants" que se autoricen y otórguen.

La inscripción de la hipoteca valdrá por el término de la concesión más un año después.

Una vez dados al servicio público los depósitos ó elevadores será obligación del adjudicatario de la concesión, otorgar "warrants" sobre los cereales recibidos en las condiciones generales de la ley que rija sobre la materia ó en su defecto y mientras se dicte, de conformidad á las disposiciones que establezca el Poder Ejecutivo, independientemente de sus facultades de reglamentación á tales fines

Durante la concesión de explotar que por esta ley se licite, la Nación, á distancia de quince kilómetros de las instalaciones, no podrá conceder á terceros, sin licitación pública otra del mismo género; bien que podrá construirlas y explotarlas por su cuenta, si lo creyese conveniente á los intereses públicos.

Conformándose á estas prescripciones y á las bases que el Poder Ejecutivo, dispondrá de acuerdo con esta ley, los proponentes sobre construcción y explotación conjunta indicarán: El número de años por el cual piden la explotación, contados desde la firma del contrato, teniendo presente lo establecido en el artículo 20.

El tanto por ciento del producto bruto que entregarán á la Nación.

Con tomarse el porcentaje sobre la entrada bruta, á lo cual se refiere la disposición anterior, el concesionario queda exonerado de todo impuesto nacional, provincial ó municipal, creado ó por crearse, con excepción del sellado sobre "warrants" y contratos de depósito ó operaciones de elevadores.

En la exoneración, no se comprenderá el pago de pavimentos en calles ó caminos en que se sitúen las instalaciones. Al objeto de la debida fiscalización de las entradas brutas de que se sacará el porcentaje para la Nación, el Poder Ejecutivo podrá intervenir en la forma que disponga en la explotación, y todos los comprobantes serán hechos de acuerdo con el Poder Ejecutivo y exhibidos cuando los requiera.

El proyecto establece además, otras disposiciones, relativas á la forma de la licitación y garantía.

—

Ha circulado con la orden del día del Senado, el siguiente despacho de la comisión de hacienda:

Los préstamos para edificación y adquisición de inmuebles que acuerde el Banco Hipotecario sobre hipoteca á empleados de la administración pública nacional, empleados de la municipalidad de la capital y personal del ejército y armada, serán regidos por esta ley y por las disposiciones de las leyes vigentes que no se opongan á ella.

Para acogerse á los beneficios de esta ley se requiere:

Ser mayor de edad.

Ser empleado nacional ó de la municipalidad de la capital ó formar parte del ejército de la armada nacional

Tener una antigüedad no menor de trece años en la administración

del Himno Nacional por veinte señoritas; seguirá un discurso á cargo del presidente del Centro 24 de Septiembre, señor Juan F. Coutinho, una conferencia patriótica por el doctor Julio V. Villafañe y una alocución patriótica por el señor Héctor J. Bini.

La segunda parte se compondrá, entre otros, de los siguientes números de concierto:

Piano y violín por María Fallica y Argentina Campos; canto por María Marchi acompañada en el piano por Rosa M. Frigieri; piano por Cristina de Cristóforo y monólogo por J. Martín García.

Mañana á las 2 de la tarde, el Centro 24 de Septiembre celebrará la fiesta de árbol, en la plaza del mismo nombre, con asistencia de los asociados á aquella sociedad y de los alumnos de varios establecimientos educacionales.

Terminada la fiesta del árbol, se organizará una procesión cívica, la cual se dirigirá hasta el local del centro organizador de estas fiestas.

Por la noche serán quemados fuegos artificiales, en la plaza 24 de Septiembre.

TERRITORIOS NACIONALES

LOS CAMINOS DEL SUR

Pedido del Touring Club Argentino

En la dirección general de territorios, se ha recibido una nota del Touring Club Argentino, en la cual se piden informes acerca del estado de los caminos de las gobernaciones del Sur.

El doctor Ruiz Moreno, director de esa repartición, ha informado que el estado de esos caminos es, en general, muy bueno, y que en alguno de ellos, los automóviles pueden marchar con una velocidad de más de sesenta kilómetros.

NOTICIAS VARIAS

Delegación del mando

En los círculos oficiales se aseguró ayer que en el día de hoy suscribirá el Presidente de la República el decreto de delegación del mando.

Con tal motivo, fué muy visitado anoche el Vicepresidente, doctor de la Plaza.

El doctor Sáenz Peña se radicará desde el lunes próximo, en su quinta de San Isidro, en donde permanecerá durante el tiempo que esté alejado del cargo.

Regreso del Ministro del Interior

Se tuvo ayer conocimiento, por telegramas recibidos de Corrientes, que el Ministro del Interior había partido á mediodía á bordo del cañonero "Rosario", en viaje de regreso de su gira.

En la casa de gobierno no se supo si el doctor Gómez llegará á esta capital en el mencionado buque de la armada ó si desembarcaría en Paraná, para trasladarse de allí á Santa Fe y de esta ciudad, por vía terrestre, pasando por Rosario.

De cualquier manera el ministro no podrá encontrarse de regreso hasta mañana.

Presupuesto para 1914

Durante toda la tarde de ayer se ocupó el Ministro de Hacienda, con el personal superior del departamento, en ultimar la preparación del proyecto de presupuesto para el año próximo.

Han sido enviados ya á dicho departamento los anexos de los demás ministerios, como asimismo el presupuesto de trabajos públicos. Este último asciende á la suma de 94.700.000 de pesos.

Según nos informaron ayer en el Ministerio de Hacienda, el proyecto será remitido al Congreso el lunes próximo.

La firma presidencial

En números anteriores hemos llamado la atención del primer magistrado sobre la demora considerable que sufren algunos asuntos por falta del requisito de la firma presidencial.

El anuncio de la delegación del mando ha motivado la presentación en LA PRENSA de numerosas quejas por parte de las personas que se consideran afectadas por la demora de referencia.

Y no se trata simplemente de intereses particulares, más ó menos respetables, sino de la provisión de cargos administrativos, cuya vacancia data de buen tiempo, en perjuicio del buen servicio público y de los intereses del Estado.

Galpones para cereales

Ayer fué puesto á la firma del Presidente de la República un decreto, en el cual se fijan las tarifas que deberán regir para el arrendamiento de galpones de cereales en las estaciones ferroviarias.

Con tal motivo se entrevistaron ayer los Ministros de Obras Públicas y de Agricultura.

De la conferencia participó el director de ferrocarriles, ingeniero Nogués.

Visita de cárceles

El Presidente de la República y el Ministro de Justicia é Instrucción Pública, visitaron en las primeras horas de la tarde de ayer, la cárcel correccional de mujeres y la prisión nacional.

Interrogado el doctor Ibarguren sobre la impresión recibida, dijo, con respecto al primero de los establecimientos, que lo ha hallado en regulares condiciones de funcionamiento.

De la prisión nacional manifestó que se procedería á subsanar sus notorias deficiencias.

Nuevo "codex medicamentarius"

Por intermedio del Ministerio del Interior, el Poder Ejecutivo remitirá hoy al Congreso un mensaje en que solicitará la aprobación del nuevo "codex medicamentarius" preparado por una comisión presidida por el doctor Pedro N. Arata, que se nombró con ese objeto por decreto de hace cuatro años.

Como informamos en la sección correspondiente, este asunto figura entre los propuestos para las sesiones de prórroga, porque se supone, naturalmente, que no podrá ser despachado en las pocas sesiones ordinarias que quedan.

El trabajo es voluminoso y sobre él ha dictaminado favorablemente el Departamento Nacional de Higiene.

Es de recordar que el actual recetario data del año 1893, es decir de hace veinte años. El nuevo "codex" es una obra de ampliación necesaria.

Encargado de negocios del Ecuador

En el Ministerio de Relaciones Exteriores se tiene conocimiento de que partirá hoy de Quito, en viaje á esta capital, el coronel Nicolás López, quien será, aquí, el encargado de negocios del Ecuador ante nuestra cancillería.

A bordo del "Principe di Udine"

En los primeros días del mes próximo, la agencia del Lloyd Sabaudo piensa festejar en una forma social la incorporación del Comm. Lorenzo Pellerano y de los señores Eduardo De Bary y Enrique Brinckmann á dicha empresa de navegación, haciendo coincidir la fiesta con la llegada del vapor "Principe di Udine".

Con tal motivo se efectuará á bordo de aquel vapor una gran "kermesse" de beneficencia, patrocinada por un núcleo de damas de nuestra sociedad.

Viaje del ministro del Brasil

Estuvo ayer en la cancillería, con objeto de despedirse del doctor Bosch, el plenipotenciario del Brasil, doctor Souza Dantas, quien piensa embarcarse para Río de Janeiro, en uso de licencia, el 2 de Octubre próximo.

El diplomático brasileño solicitó audiencia del primer magistrado.

Entretanto dure la ausencia del doctor Souza Dantas, permanecerá al frente de la legación, como encargado de negocios "ad interim", el primer secretario, doctor Rodríguez Alves.

Exposición de California

En la sesión que celebró ayer el comité argentino de la exposición de San Francisco de California, con asistencia del Ministro de Agricultura y subsecretario del departamento, se resolvió solicitar del Ministerio de Obras Públicas la cooperación de parte de su personal técnico, para la ejecución de diversos trabajos relacionados, especialmente, con la construcción del pabellón argentino en la exposición.

A la reunión que el comité celebrará el viernes próximo, asistirán todos los jefes del Ministerio de Agricultura, quienes proporcionarán las informaciones que les sean solicitadas, relativas á los trabajos de organización de la concurrencia argentina.

Ateneo Hispano-Americano

Esta noche se realizará en el local de esta asociación una conferencia dada por el capitán Pedro L. Padilla, sobre la radiotelegrafía en la República Argentina, y la nueva teoría sobre la propagación de las ondas electro-magnéticas.

Baqueanos de los ríos Paraná y Uruguay

Varios baqueanos de los ríos Paraná y Uruguay, que han obtenido de la Prefectura General de Puertos, la patente correspondiente, después del examen de ordenanza, se quejan de que dicha repartición permita que naveguen varios buques del río Paraná sin llevar la dotación de prácticos reglamentaria. Algunos buques de carga salen de este puerto sin un solo práctico, con lo cual infringen la ordenanza vigente.

Viaje del Ministro de Agricultura

Ayer, por la tarde, partió con destino á Santa Fe, el Ministro de Agricultura, acompañado por su señora, el presidente del Banco de la Nación, doctor Iriondo; el diputado nacional doctor Peña, y el procurador del Tesoro, doctor Vicente Fidel López.

El doctor Mugica inaugurará el 28 del corriente la exposición rural que se celebrará en Santa Fe, visitando luego los yacimientos petrolíferos de San Cristóbal.

Conferencia de Carmen de Burgos

La señora Carmen de Burgos (Colombine), dará el lunes á las 5 de la tarde, en el teatro Odeón, una conferencia sobre Leopardi, su vida y sus obras. El señor Nicolás J. Grosso, en ese acto, recitará en español é italiano, los siguientes poemas: "El infinito", "La vida solitaria", "La primavera", "A Italia", "A Silvia", "El canto nocturno de un pastor errante por los desiertos de Africa", "Amor y muerte", "A sí mismo" y "La retama".

EL DIA SOCIAL

PATRONATO DE LA INFANCIA

En favor de su obra benéfica

En todos los círculos ha sido favorablemente comentada la actitud de la comisión de damas del Patronato de la Infancia, al suspender la colecta de este año.

El resultado de esa colecta iba siendo cada año mayor, lo cual ponía en evidencia que el favor público tiene una simpatía singular por el Patronato de la Infancia, y que la acción meritoria de éste obliga la generosidad del comercio y de la sociedad de Buenos Aires.

Durante los tres últimos años de colecta y como producto exclusivo de ella, se obtuvo, en 1910, 48.925 pesos; en 1911, 68.202.18, y en 1912, 106.488 pesos con 65 centavos, según un apunte parcial que conservamos.

Son, pues, más de 100.000 pesos que el Patronato dejará de obtener en parte; y decimos en parte, porque si bien es cierto que no se hará colecta, en cambio sabemos de muchas casas de comercio y Bancos que, teniendo en sus libros, destinada una suma, desde hace tiempo, para el Patronato de la Infancia, en su 2 de Octubre enviarán esa contribución á la meritoria sociedad.

Por otra parte, ha bastado ser conocida del público esa resolución del Patronato de la Infancia, para que se recibieran en la secretaría de la comisión de colecta, Florida 56, numerosas donaciones.

En algunas notas con que se acompañan miles de pesos de particulares y de establecimientos de comercio, los donantes dejan constancia de solidaridad con el pensamiento del Patronato en esta emergencia y significan su protesta por las causas determinantes de la situación que se le ha creado á la institución, en cuya noble empresa, dicen, la seguirán acompañando en todo momento.

A la comisión han causado grata impresión estas pruebas de respeto y simpatía del comercio y del público en general, habiéndose resuelto ayer agradecerlas en una forma especial que deje bien expresados los sentimientos de los dirigentes del Patronato.

La comisión de señoras que preside la señora Teodelina Alvear de Lezica, cuenta también con sus pequeños colaboradores; los niños, á quienes se entregaron las alcancías con cuyo producto efectivo se hallará también una compensación á la merma que significa la supresión de la colecta.

Repitiendo las consideraciones de ayer, vertidas en las asamblea, diremos que esta resolución afectará momentáneamente á las finanzas del Patronato de la Infancia, cuya hermosa obra iba á completarse con el levantamiento de un amplio y lujoso edificio en el terreno de su propiedad, calle Mansilla 188, entre Pueyrredón y Ecuador, destinado á la sala-cuna de externos, y para asilar los hijos de las amas que se colocan.

Es esto una necesidad sentida y reclamada con interés, pues esos niños de las amas permanecerían asilados tres meses bajo la vigilancia de las damas del Patronato.

La entrega de las alcancías la harán los niños el día 3 de Octubre próximo en el teatro Colón, donde se encontrarán reunidas las damas del Patronato.

A todos los niños contribuyentes se les obsequiará ese día con preciosos juguetes, recibidos recientemente de Europa.

Debemos hacer notar por último, que el Patronato de la Infancia en su obra bienhechora, ha tomado á su cargo desde el mes de Abril, 150 niños enviados por el gobierno nacional, procedentes de la cárcel de menores.

Para dar cabida á esos menores, el Patronato ha tenido que habilitar el pabellón de vacaciones de los niños asilados.

El producto de las alcancías durante los últimos años, fué el siguiente: en 1905, pesos 20.095.93; 1906, 36.484.09; 1907, 40.819.68; 1908, pesos 42.042.60; 1909, 46.525.95; 1910, 55.717.75; 1911, 87.087.03 y 1912, 102.917.05.

RETIRO — En el colegio de la Concepción, de la calle Moreno, terminarán mañana con la misa y comunión reglamentaria, los ejercicios espirituales para las señoritas Hijas de María de dicho colegio.

Siguen el retiro, las señoritas:

Nelly y Blanca Ayerza, Agustina y Susana Costa Paz, Lía y María Isabel Ayerza, Carlota Estrada, María Lía y Silvina Cobo, Rosa, Josefina, Susana y María Teresa Estrada, Angélica y María Teresa Centeno, Amalia Bilbao, Angélica Gálvez, Mercedes y María Luisa Cossio, Mercedes y Paula Dolz, Delia y Silvia Bosch Gramajo, Eloísa Plá Cárdenas, María Martel, María Adela Jiménez Zapiola, Cristina y Mercedes Casares Bullrich, Justina Gengud, Mercedes Alzaga, María Inés de Nevares, Alina Pannero, Lía, Ernestina y Leonor Pividal, Delia Madero Alzaga, Celina y Josefina Sundblad Molina, Francisca, María Isabel y Emilia Sundblad, Elena, Adriana, Isabel y Clara Bengolea Demaría, Susana Echeverría, Rebecca y Susana Varela, María Isabel Pereda, María Josefina, Mariana y Blanca Marcó del Pont, Lola Marcó del Pont, Ana María y Sofía Pontaut, María Esther, Raquel y Clemencia Balcarce, Magdalena Gowland, María Dorado, María René Tuckermann, Angélica Molina Grisol, María Elina Cullen Grisol, Mercedes y María Luisa Ledesma, Alicia y Esther Viale, señoritas de Apellaniz.

DIAPASON — Se realizó anoche una audición musical, en la cual tomaron parte varias socias y socios del Círculo Diapasón, quienes fueron muy aplaudidos.

Entre la numerosa concurrencia, vimos á las señoras:

Delfina C. de Klappembach, Rosa Canale de Martín y Herrera, Carmen Lezica de Sicardi, María Teresa Alvarez de Escalada, María Teresa S. de Lavalle, Carmen Z. de Sánchez, Eusebia S. de Rojas, Leonor Stegmann de Piñero, Leonor Silveyra de Rojas, Cornelia Beltrán de Grousac, Elena F. B. de Irigoyen, Eda Silveyra de Cruz, Norea Pillado de Silveyra, Celia Pillado de Landívar, María Marchal de Lehman, Lola Pirán de Flores, Isabel Woodgate de Mills, Victorina Curutchet de Arias.

Señoritas: Albertina y Elvira Cruz, Josefina Sicardi, María Juana Silveyra, Lola y María Angélica Flores Pirán, Sara, Luisa y Guillermina Pillado Méthen, Emma y Blanca Groussac, María Luisa Benítez, Rosa y Carmen Martín y Herrera, Lola Velarde, Adela Estrada, Isabel Rom, Elvira Lavalle, María Carlota Arias, Margarita y Mercedes Quiroga, María Teresa Berro, Ernestina y Carolina Vila, Agueda Marcó del Pont, Mercedes Christophersen, Esther y Raquel Balcarce.

ENLACE BEASCOCHEA-DAVILA — El 4 de Octubre, á las 9 de la noche, será bendecido, en casa de la familia de la novia, el enlace de la señorita Susana Beascochea con el señor Adolfo Dávila (hijo).

Actuarán como padrinos, la señora Emilia Agote de Dávila, madre del novio, y el señor Mariano B. Beascochea, padre de la novia.

Bendecirá la unión el R. P. MacNab.

Ambas ceremonias se efectuarán en la mayor intimidad, por el luto que guarda la familia de Dávila.

REUNIONES — El doctor Martín Llan de Rosas y señora Josefina Porcel, ofrecerán esta noche una recepción, festejando un aniversario.

TENNIS — Mañana á las 3, se inaugurará el "Posadas Tennis", con una reunión á la que ha sido invitado un grupo de amigas de la señorita Cora Zemborain, y varios amigos de los señores Agustín Peña y Ernesto Zemborain.

Estas reuniones se repetirán los domingos.

DESDE LOMAS DE ZAMORA — Motivó una lucida ceremonia el enlace de la señorita Adela Noemí Grigera, con el doctor Moisés Romero, realizada ayer en esta ciudad.

La novia lucía elegante traje "liberty", con adornos de azanares y encaje punto á la aguja.

Actuaron como padrinos la señora Carmen Pujol de Grigera y el señor Marcos L. Grigera, padres de la novia.

Después de la ceremonia, se efectuó una recepción, que resultó muy animada.

En el comedor se bebió una copa de champaña por la felicidad de los desposados.

DIPLOMATICAS — En Noviembre próximo se embarcará para España el doctor Marco M. Avellaneda, futuro ministro plenipotenciario en Madrid.

DEMOSTRACIONES — En el Aue's Keller se realizará mañana la comida que un grupo de amigos ofrece al doctor Domingo Rossi, despidiéndolo de la vida de soltero.

—Se realizará esta noche en el Savoy Hotel la comida con que el comercio obsequia al señor Alfredo S. Rossi, con motivo de su retiro del Banco Alemán Transatlántico.

—El martes será obsequiado con una comida en el Savoy Hotel, el teniente coronel Severo Toranzo, con motivo de su nombramiento de agregado militar á la legación argentina en Roma, y de su próximo viaje á Europa.

ENLACES — El 11 de Octubre á las 12.45, será bendecido en la iglesia San Miguel, el enlace de la señorita Magdalena Jiménez Bustamante, con el señor Esteban Panelo.

Consagrará la unión monseñor de Andrea y serán padrinos la señora Juana Bustamante de Jiménez, madre de la novia, y el señor Teófilo F. de Bustamante, tío del novio.

—En casa del teniente coronel Barghelli, será bendecido esta noche, á las 9, el enlace de su hija Clara María, con el señor Pedro P. Parkinson.

CAMBIOS DE RESIDENCIA — Llegadas—De Azul, el señor Agustín Peña.

—De Mendoza, el doctor Eusebio Chacón Amigorena.

VIAJEROS — Salidas: Ayer, para Europa, en el vapor "Sierra Salvada", las señoritas Lola Lanusse, Blanca Moores Lanusse, Florencia Lanús y Margarita Pico.

—Partieron ayer para Europa, en el mismo vapor, el teniente de navío Julio Castañeda y su señora Leonor Harriott.

ENFERMOS — Se encuentra enfermo desde hace días, el ingeniero Alfredo J. Orfila.

—En vías de restablecimiento, la señora Delfina Santos de Jorge.

—Un poco mejor, la señora Isabel Ezcurra de Leguínecheá.

—Algo mejor, la señora Isabel Butler de Casal.

—Se ha notado una pequeña mejoría en el estado delicado del doctor Adolfo Vitón.

—Muy mejor la señora María Teresa Sánchez Lloveras de Dávila.

—Algo enfermo, el señor Estanislao Peña Zemborain.

—Guarda cama la señora Ernestina Schurano de Palacios.

—Sigue mejor la señorita María Ercilia Goyena.

—Levemente enferma, la señorita Magdalena Jiménez Bustamante.

—Se ha notado una mejoría en el estado de la señora Josefa M. de Ruiz Díaz.

—Restablecida, la señorita María Adela Jiménez Zapiola.

NECROLOGIA — Ayer fueron inhumados en el cementerio del Norte, los restos del señor Félix Fitte.

En el templo del Pilar se ofició una misa de cuerpo presente.

—En la necrópolis del Norte se realizó ayer el sepelio de los restos del señor Alejandro Varas.

ARTE Y TEATRO

Odeón—"La campana sumergida", de Hauptmann—No podemos aceptar, sino bajo reservas estrictas, la distinción en dos períodos, el realista y el simbólico ó místico, establecida por la crítica en la producción dramática del autor alemán. Existen diferencias, pero meramente formales.

Hauptmann, principio de la poesía, del lenguaje y de la técnica, es con Maeterlinck, uno de los raros ejemplos de evolución y perfeccionamiento gradual y diversificado en la forma y en la expresión, de un concepto unitario, de una verdad íntima, multiforme y progresiva, que busca manifestarse en todos sus aspectos. El concepto básico en todos los dramas de Maeterlinck, es el alma selecta angiosa de hallarse á sí misma, de comprenderse y marchar hacia la luz; espera los acontecimientos anhelante, sabiendo que le dirán, como escuche atentamente, una palabra solucionadora de un enigma interior. En cambio, el elemento fundamental en Hauptmann, es el alma superior en pugna con los hechos; que pretende y no puede libertarse de los mil lazos invisibles y ciertos que la atan á la vida inferior y le impiden lanzarse hacia la plena realización de sí misma. La filosofía de Maeterlinck es de un optimismo esperanzado de revelaciones y libre de ilusiones; la de Haupmann es de un pesimismo amargo y desolador, almas sacrificadas por los fatalismos inexorables de la vida.

Hicimos este parangón con el fin exclusivo de obviar nuestra interpretación del espíritu de Haupmann. Realista estupendo, primeramente, que en "La fiesta de la paz" y en "Almas solitarias" sondea en lo más hondo del alma humana, desentrañando el dolor de los lacerados por los fatalismos de la herencia y de la incomprensión ambiente, evoluciona más tarde hacia el simbolismo, porque con el método naturalista no podría en ningún caso exteriorizar lo que concibe. Ha penetrado en lo más ambiguo é insondable del corazón humano: su lucha desgarradora entre sus sentimientos, agregaríamos, y sus prejuicios y sus aspiraciones superiores son antagonismos que sólo pueden caracterizar símbolos claros de los distintos elementos. En este período culmina en "La campana sumergida" uno de sus dramas más bellos y poderosos.

Se ha atribuído á este poema un significado extravagante. Se ha visto en él la contienda entre el paganismo y el cristianismo. Es prestarle un carácter abstracto que no tiene. Relataremos brevemente el argumento, de acuerdo con nuestra manera de ver.

Enrique, el fundidor de campanas, aspira á fundir una con el más puro metal, que cante en las alturas, sonora como la voz del mundo, en el júbilo del Sol, la gloria de Dios. Admiraban su última obra, los hombres; pero no era lo que él soñó: soñaba en los valles, pero no en las cimas; y ella, por artes de potencias naturales malignas, yace sumergida en el fondo de un lago.

Cayó Enrique junto con su campana; moribundo, perdido en plena naturaleza, halla en el amor de una doncella simbólica, Rautendelein, primitiva, vigorosa y comprensiva, hija de la naturaleza, cuya expresión es, la energía y la libertad que necesita para realizar la idea. Rautendelein es la naturaleza, el amor; su voz es la voz que él quiso poner en el metal de sus campanas. Abandona todo para seguir su aspiración; lucha contra las fuerzas contrarias; vence las extrañas; las internas le vencen á él.

"La campana sumergida" suena; es toda su vida antigua la que suena; es el remordimiento de haber abandonado á su esposa y á sus hijos. Maldice su obra, su amor, á sí mismo; vuelve á la vida, es tarde; torna á su ensueño, es tarde también; y muere en el tormento de su ansia inexpresada, abrazando su ensueño que nunca cumplirá. "Eras fuerte—dice la vieja Wittichen,—pero no lo bastante... Fuiste un llamado, pero no un elegido..."

En cuanto á la técnica, poco diremos. Se ha llamado á Hauptmann el Ibsen alemán. No nos parece justo, sino en cuanto á la técnica se refiere. La tomó de Ibsen, el mago de la factura teatral (y del pensamiento), perfeccionándola todavía.

La interpretación, dada anoche por la compañía Bluhm-Lessing, dejó, como la primera vez, mucho que desear; y su dirección se ha permitido hacer cortes en la obra, sin ninguna discreción y sin respeto artístico.

VOLACION Y AEROSTACION

ENSAYO DE UN NUEVO BLERIOT

En la escuela militar de volación, el ingeniero Alberto Mascías ensayó ayer por la tarde el nuevo monoplano tipo Blériot, con motor de 50 H.P., construído por el mecánico Juan Molbreto y el carpintero Pedro Riello, en los talleres de la escuela.

La construcción del Blériot se ha hecho bajo la dirección técnica del ingeniero Mascías, y en la "puesta á punto" del motor ha intervenido también el jefe de los mecánicos, piloto Ambrosio Garagiola.

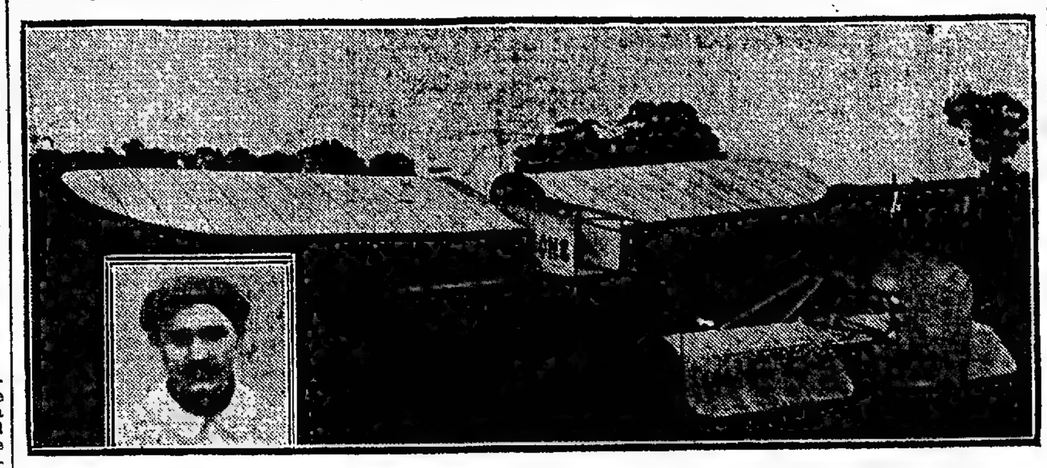

El constructor, mecánico Juan Molbreto — EL NUEVO MONOPLANO BLERIOT DE LA ESCUELA MILITAR

Para la construcción de este aeroplano se ha empleado madera de fresno del país, y se aprovecharon algunas piezas de los restos del motor del malogrado teniente Origone, piezas que aún no se pueden construir en nuestro país.

Como trabajo de conjunto y de detalle, en cuanto se refiere á solidez en los cables y tensores, el nuevo monoplano Blériot de la escuela militar, es perfecto; tiene excelente estabilidad y ofrece estéticamente hermoso aspecto.

En el tren de aterrizaje se han introducido algunas reformas al tipo Blériot, con el fin de conseguir mayor solidez, y el "capot", cubierta del motor, también se ha modificado con el propósito de resguardar mejor el motor y de facilitar el ajuste y limpieza en los casos necesarios.

En cuanto á las dimensiones, las del monoplano construído en El Palomar, son las mismas de todos los Blériot para motor de 50 H.P., es decir, tiene una envergadura de 8 metros y 90 centímetros; 7 con 65 de longitud; 15 metros de superficie portante, ó de sustentación y un peso neto de 240 kilos.

Tiene depósitos para 60 litros de nafta y 20 de aceite, para un vuelo total de tres horas, sin escalas.

En homenaje á la memoria de la primera víctima de la volación militar argentina, al nuevo monoplano Blériot de la escuela llevará el nombre de Origone.

Es de práctica que en los ensayos de nuevos aeroplanos, se les ponga en condiciones de vuelo con la menor carga posible. Por un error, en el ensayo de ayer, se cargó el Blériot con 60 litros de nafta y 10 de aceite, carga máxima que puede llevar un monoplano con motor de 50 H.P.

No obstante el exceso de carga, que pudo hacer fracasar el ensayo, el Blériot se remontó con suma facilidad hasta los 300 metros de altura, lo cual demuestra las buenas condiciones de su construcción.

A las 6 de la tarde, el ingeniero Mascías salió con el nuevo Blériot y realizó un lindo vuelo de 10 minutos de duración por sobre la escuela de caballería, Hurlingham, Morón y El Palomar.

El ensayo se efectuó en presencia del director militar, teniente coronel Arenales Uriburu y de todos los pilotos y alumnos militares.

Al terminar el ensayo, el señor Uriburu felicitó al ingeniero Mascías y al mecánico Juan Molbreto, constructor del aparato.

—Ayer, el director militar de la escuela de volación autorizó al piloto argentino Alejo Tinao, para efectuar el ensayo de los aeroplanos Nieuport que posee la escuela.

NOTICIAS DE POLICIA

EL SERVICIO MEDICO

Deficiencias á corregir

Han sido muy bien recibidas las resoluciones del jefe de policía, que publicamos ayer, relativas al servicio médico policial. También ellas han servido de prevención para los médicos policiales, pues debe hacerse notar, según lo hemos averiguado, que ha habido muchos casos de demoras en la concurrencia de dichos profesionales á los llamamientos, en hechos graves que no admitían dilaciones.

En una de esas resoluciones, el jefe de policía encarga á los comisarios seccionales que en sus partes hagan constar la hora en que se hizo el reconocimiento médico, y exige que se detallen las heridas cuando se trate de un hecho de sangre. Esta medida va á evitar otra irregularidad, que consistía en examinar someramente á los heridos, cuando no llegaba á producirse el informe hasta sin verlos.

En lo que se refiere á la constancia de los comisarios en sus partes relativa á la hora de concurrencia del médico, en la práctica quizás no dé todos los efectos que se buscan. No debe olvidarse que el facultativo que atiende el servicio médico-legal de una sección, es el médico del personal de la misma sección, el guardián de la salud de esos empleados y el que informa para pedidos de licencias ó justificación de ausencias. Para todo hombre, poco hay tan respetable como su médico, y para un empleado policial es un grave apriete agobiante sus superiores á ese médico justificador de licencias y que ha de velar á su cabecera cuando su salud ó la de los suyos flaquee. Después de todo, un médico tiene tanta influencia sobre un antiguo enfermo, que para alcanzar una complicencia le bastaría pedirla.

Todo esto podría arreglarse encargando á los facultativos policiales que tienen á su cargo el servicio médico legal de una sección, que asistan al personal de otra sección, en forma de que el empleado cuando note una deficiencia no se vea en el caso de acusar á su médico.

Es este un procedimiento que acaso dé excelentes resultados para concluir con las demoras, con los informes redactados en el consultorio á base de datos suministrados por teléfono por el empleado de guardia ó con la copia del informe dejado por el practicante de la Asistencia Pública que concurrió al primer aviso.

También convendría hacer saber á los médicos policiales que es imprescindible que vayan dos de ellos cuando se trata de un suicidio y que no basta que haga el examen uno solo y el otro se limite á firmar el informe.

ESPOSOS ATACADOS Y HERIDOS

Detención del criminal

Hace cuatro meses, Pablo Irigaray, español, de 40 años de edad, casado, compró una lechería situada en la calle Pasco 357, á Venancio Gómez. Este y su esposa Rosa Camaño, española, de 30 años de edad, al poco tiempo ocuparon una pieza en la casa de inquilinato calle España 262.

Ayer por la tarde, aproximadamente á las 4.30, Irigaray se presentó en el almacén situado en el número 270 de la calle España y le preguntó á su propietario, Alfonso Leiva, si conocía á Gómez.

El almacenero con un dependiente lo hizo pasar al patio y Pablo se encontró en una pieza interior con la esposa de Gómez, quien al saber que éste buscaba á su esposo, fué por él, pues se encontraba en una casa vecina.

En seguida de llegar Gómez, Irigaray le dijo que la Municipalidad lo había comunicado que por carecer de higiene la lechería debía pagar una multa de 27 pesos; de esta multa creía Irigaray que ya Gómez tenía conocimiento al venderle el negocio.

Después de una breve discusión, Irigaray, en vista de que Gómez se desentendía del asunto, desnudó una navaja de afeitar y lo hirió en la mano izquierda y cuello del mismo lado. Al sentirse herido Gómez salió al patio siendo perseguido por el agresor. En esa circunstancia intervino Rosa, á quien Irigaray acometió en igual forma, haciéndole dos heridas extensas en forma de cruz, que le toman toda la cara.

A los gritos de las víctimas, acudió Adolfo Leiva, quien al ver lo que ocurría fué en busca de un revólver con el cual regresó y apuntó á Irigaray, amenazándolo de hacerle fuego si no dejaba á las víctimas.

Este auxilio fué el que salvó la vida á la mujer, quien era perseguida por Irigaray, con más encarnizamiento.

El criminal que se disponía á ultimar su víctima, en vista de la actitud de Leiva, arrojó el arma y salió á la calle, cruzando por el almacén donde Leiva lo detuvo y lo entregó al vigilante José Valentín Alvarez.

El comisario de la sección 26.ª, doctor Batiz y el auxiliar De Besa, intervienen, en la instrucción del sumario.

Las víctimas fueron trasladadas al hospital Rawson, donde el doctor Arenaza las reconoció y diagnosticó como graves las heridas de Rosa.

El comisario inspector Araujo, de acuerdo con el comisario Batiz, han resuelto solicitar á la jefatura de policía que á Leiva le sea acordado el "premio estímulo", por su intervención meritoria en este hecho.

La navaja que usó Irigaray fué recogida con la hoja destrozada.

Irigaray se encuentra detenido en la comisaría 26.ª, á disposición del juez de instrucción doctor Benítez.

MUERTE DE UNA CRIATURA

SUPUESTO CRIMEN

La policía de la sección 43.ª se ocupa desde ayer en poner en claro un hecho que aparece rodeado de circunstancias muy raras.

Por la mañana, se presentaron al hospital Torcuato de Alvear, Bernabela Tedela y Asunción Vidal, para hacer curar á una hija de ésta, de 15 días de vida, quien, según las nombradas, se había enfermado anteanoche.

Los facultativos que atendieron á la menor, observaron que tenía el cráneo fracturado y síntomas de estrangulación. Como, además, la criatura dejó de existir, momentos después de ser llevada á dicho hospital, el caso fué puesto en conocimiento de la comisaría 33.ª y ésta lo dió intervención á la comisaría 43.ª, porque la madre de la extinta vive en esa jurisdicción de la misma, calle Jufré 1217.

El doctor Pablo Pirate, quien practicó el reconocimiento médico legal, informó que para comprobar la causa del fallecimiento es necesario que se le haga la autopsia.

El juez de instrucción doctor Llavallol, ha tomado intervención en el asunto.

Asunción está preventivamente detenida.

UN AGENTE EN APUROS

Agresores con cuchillos

El agente José Cervello, anoche, al pasar por la calle Ambato entre las de Montegudo é Iguazú, fué llamado por Julia Argentina Cullen, que acababa de salir corriendo de la casa Ambato 85. Esta mujer denunció al agente que acababa de tener una disputa con la encargada de dicha casa, Delicia Coronel, y que en momentos en que ellas discutían, salieron de la pieza de la segunda, dos individuos armados de cuchillo, quienes pretendieron herir á la denunciante.

En compañía de Julia Cullen, el agente se dirigió á la casa mencionada, pero al llegar á ella fué agredido por aquellos dos mismos individuos, armados de cuchillo.

Cervello, con el machete, pudo evitar ser herido y los agresores sólo consiguieron cortarle el uniforme en diversas partes.

Al ver la actitud resuelta del agente, quien desenfundó también el revólver, los agresores huyeron. Uno de ellos corrió hacia el fondo de la casa y de allí pasó á un terreno baldío, de donde desapareció; el otro penetró á una casa de la calle Ambato, de donde también desapareció.

PRETENDIENTE DESPECHADO

CURIOSA AGRESION

En la casa de la calle San Nicolás 4840, entre otros inquilinos viven Nieves Alvarez, española, de 21 años de edad y Jerónimo Ferreyra, argentino, de 40 años.

La mujer trabaja de mucama y el hombre de cocinero.

Hace algún tiempo Jerónimo se enamoró de Nieves, quien aceptó los festejos de su vecino y éste le regaló días pasados un par de zapatos.

Ultimamente las relaciones amorosas se enfriaron debido á que Nieves, según parece, aceptó los galanteos de un nuevo pretendiente.

Jerónimo juró vengarse de su amada, y ayer al encontrarla en el patio, como la vieja con los zapatos que él le había regalado, la derribó, y á la fuerza se los quitó, después de hecho lo cual la atacó con un cuchillo y la hirió en la cabeza.

EN UN HORNO DE LADRILLOS

Hombre carbonizado

En la calle San Matías, entre las de Segurola y Bahía Blanca, existe un horno de ladrillos del que es sereno José Cpozza.

Este, á las 8 de la mañana de ayer, mientras efectuaba una recorrida, encontró un hombre acostado y con la cabeza sobre una hornalla. Al observarlo, notó que la cabeza estaba completamente carbonizada. El hallazgo fué denunciado en la comisaría 25ª, y acudieron al lugar varios empleados para esclarecer el caso.

La víctima, parece que anoche improvisó una cama con sus ropas y se entregó al sueño, pues el horno estaba apagado. Pero como siempre quedan algunas brasas bajo las cenizas, es posible que sus emanaciones pueden haber asfixiado al obrero, lentamente, y luego, el mismo calor, ó llamas producidas posteriormente, produjeron su horrible efecto.

Por unos papeles que se encontraron en los bolsillos de las ropas, se supone que el muerto era Manuel Arré.

VICTIMAS DE LOS AUTOMOVILES

Esclarecimiento de un atropello

El 14 de Julio próximo pasado, á las 9.20 de la mañana, en la calle Rojas, entre las de Canalejas y Méndez de Andés, fué arrollado por un automóvil Estanislao Lozaga, quien á consecuencia del golpe sufrió la fractura de la espina dorsal y otras lesiones, de resultas de las cuales falleció el 9 del corriente mes en el hospital Durand.

El "chauffeur", después de atropellar á Lozaga, huyó y no fué posible determinar quién era, ni singularizar el automóvil, pues el coche carecía de número.

El juez doctor Gallegos encomendó la busca del "chauffeur" á la sección seguridad personal de investigaciones, á cargo del comisario Irusta, quien encargó de la pesquisa al subcomisario Peira.

Después de más de dos meses, este funcionario y el oficial inspector Ramón F. González, determinaron que el autor del hecho era el mecánico Nazareno Sabatino, quien fué arrestado en su domicilio Rivadavia 7079.

Sabatino confesó que, efectivamente, llevó por delante á Lozaga, porque los frenos del automóvil no le respondieron.

El detenido ha sido puesto á disposición del juez doctor Gallegos.

—

El automóvil que guiaba Ernesto Dasio, en la calle Cangallo, entre las de Bulnes y Salguero, arrolló á José Delucca, y le causó heridas en la cabeza.

Dasio se encuentra detenido en la comisaría 11ª.

UN HERIDO GRAVE

Anoche á las 11.15, un transeunte encontró en la calle 24 de Noviembre, entre las de Alsina y Victoria, al individuo de malos antecedentes Eduardo Caro, quien presentaba dos heridas, por las que salía mucha sangre.

Sin pérdida de tiempo, el transeunte fué en busca de un agente de la comisaría 10.ª, al que dió cuenta del hallazgo.

El herido fué trasladado al hospital San Roque, donde se comprobó que tenía una herida de arma blanca en el cuello y otra en la axila derecha, de carácter grave.

El comisario Fernández, de la mencionada sección, se trasladó al hospital, con objeto de interrogar á Caro, pero éste se negó á suministrar datos al respecto, encerrándose en un mutismo completo.

La policía practica averiguaciones para esclarecer el hecho.

Caro es argentino, de 22 años de edad y últimamente había tenido varias entradas á la policía por hurto.

EL SUCESO DE LA CALLE DON CRISTOBAL

El juez de instrucción doctor Frías, acompañado del fiscal doctor Lynch y secretario doctor Vera, practicaron ayer una inspección ocular en el sitio de la calle Don Cristóbal, donde se desarrolló el suceso sangriento entre los Olivero y los Montarcé, hecho del cual nos ocupamos oportunamente.

Los funcionarios mencionados hicieron sacar fotografías y tomaron diversos apuntes, que agregarán al sumario.

Como se sab

PROVINCIA DE BUENOS AIRES---ADMINISTRACION, TRABAJO Y CULTURA

LAS INUNDACIONES

Continúa el descenso de las aguas

SERVICIOS DE TRENES

AUXILIOS A LOS DAMNIFICADOS

(De nuestra sucursal en La Plata)

El directorio del ferrocarril provincial al Meridiano V, hizo saber ayer al gobierno que había sido normalizado el servicio de trenes, interrumpido en algunas secciones por los deterioros que las inundaciones causaron en los terraplenes.

—La comisión central de auxilios ha recibido las siguientes nuevas donaciones:

Círculo Italiano de Buenos Aires, pesos 200; lista á cargo de los señores Marín y Cía., 22; lista á cargo del señor Pedro Mendy, 30; lista á cargo de los señores S. Carnicero y Cía., 20; Enrique E. Suer, 10; Hijas de María (Tandil), 501 intendente de San Pedro, 481; cura párroco de Ramos Mejía, 133,20; capellán de Lurzaco, parroquia de Maipú, 66; parroquia de General Viamonte, 50; capellanía de Rojo, 104; intendente de Alvear, 7.40; José M. Ferraris, 15; lista á cargo del señor Martín Barandiaran, 30; de la Cooperativa N. de Consumos, 42.50; de la casa Jacobo Peuser, 20; de Antonio Ordina, 30; de Scasiga y Gubitosi, 10; cura de General Acha 40.

(De nuestros corresponsales, por telégrafo)

General Guido, Septiembre 26—Mañana es esperado aquí un ingeniero enviado por el Ministro de Obras Públicas, el cual informará sobre las obras que son necesarias para el desagüe de las chacras, medida que responde al pedido hecho por los propietarios.

Ha causado buena impresión tal resolución, pues con poco trabajo podrán aprovecharse aún muchas tierras que quedarían en condiciones de ser sembradas.

General Belgrano, Septiembre 26 — Pasaron trenes de pasajeros por el puente Villanueva. Las aguas bajaron 15 centímetros. Los botes hacen el recorrido indicado. Si el Salado no crece se restablecerá el servicio.

Sería conveniente también que el tren de Chas á Ayacucho no fuera abandonado como ahora; en esa línea hay varias cuadrillas de 150 hombres. La empresa con un poco de buena voluntad podría en pocos días arreglar sus dos líneas cortadas á Ibáñez y traer trenes de lastre hasta Casalins. Después de un mes de aislamiento debía ordenarse á las cuadrillas hoy sin trabajo la pronta ejecución de esas obras. El clamor de los vecindarios de Ibáñez, Casalins, Magallanes y Solanet, es bastante fundado para que sea tomado en cuenta, máxime cuando la intensidad de la inundación y los graves perjuicios sufridos por esos vecindarios se deben en gran parte y esto es indiscutible á la falta de alcantarillas de esa vía, que ha servido como tajamar á las aguas.

Ibáñez (General Belgrano), Septiembre 26—El paso que existe en el canal número 9 del camino de Ibáñez á Casalins, está hecho provisionalmente y más bajo que el nivel de los terraplenes. Esta fué la causa porque las aguas, que rompieron el terraplén en este punto, inundaron los campos de toda la parte Norte del canal, hasta sobre el andén de la estación y asumieran las proporciones desastrosas que se conocen, en esta extensa zona.

Los técnicos de la dirección de desagües, que para otros puntos, han sido tan activos, como cuidadosos de los terraplenes, aquí no han tomado ninguna medida, para que no se desmoronasen, con lo cual se hubieran evitado las dos inundaciones pasadas.

Ahora bien, ya que las aguas aunque lentamente bajan, el vecindario vería con agrado, que la dirección de desagües, enviara cuanto antes, una cuadrilla á fin de reparar el desperfecto ocasionado por las aguas, con lo cual evitará probablemente, otra inundación, la que no sería muy difícil llegara á ocurrir, si los terraplenes se dejan en la forma en que se hallan.

Si sucediera un nuevo desastre sería pura y exclusivamente por la desidia de los técnicos de estas obras, los que no se han preocupado en ningún momento, de reparar los desperfectos ocasionados por las aguas.

Es de desear, pues, que si la dirección de desagües no toma ninguna medida, el gobierno interponga su autoridad para que estos desperfectos se arreglen cuanto antes y al mismo tiempo se coloque en el canal una balsa y otra en el arroyo Zapallar, á fin de que pueda el vecindario comunicarse con la estación local, la que, con el agua que existe, es de creer que por mucho tiempo seguirá incomunicada con el cuartel 5o. de Pila, por no ser transitables los pasos.

EL SERVICIO DE TRENES

El ferrocarril del Sud hará mañana el servicio de trenes en la zona inundada, según los siguientes datos:

El tren número 155 que saldrá hoy de Constitución, á las 5 p. m., correrá solamente hasta la estación Lezama.

El tren número 159, que saldrá hoy de Constitución, á las 5.07 p. m., no llevará pasajeros para las estaciones Esther, Pueblitos, Mamaguita y San Enrique (del ramal de Saladillo á San Enrique).

El tren número 231, que saldrá hoy de Constitución, á las 8.30 p. m., para Mar del Plata, Miramar, Necochea y Ramal de Lobería á San Mayol, correrá por la vía Cañuelas, Monte, Rauch, Tandil, Ayacucho y Maipú. No llevará pasajeros para las siguientes estaciones: Ferrari, desde Altamirano hasta Dolores, desde Santo Domingo hasta Nahuel Rucá (del ramal á Juancho), y desde R. Santamarina hasta Orense (del ramal de Cooper á Orense). Los pasajeros para Guido y Parravicini seguirán de Maipú con el tren diurno, mañana.

El tren número 243, que saldrá hoy de Constitución, á las 9.15 p. m., no llevará pasajeros para las estaciones desde Glew hasta Rosas, pues correrá por la vía Cañuelas y Monte.

MOVIMIENTO POPULAR EN TORNQUIST

Protesta por un abuso de autoridad

Suscripto por varios vecinos de Tornquist, hemos recibido ayer el despacho que publicamos á continuación, anunciando un movimiento de protesta popular contra las autoridades locales, por haber ejercido actos que califican de represalia política, con motivo del atentado cometido con la estatua de don Ernesto Tornquist, que se levanta en la plaza principal de aquel pueblo.

Llamamos al respecto la atención de la jefatura de policía, porque los atropellos que puedan cometer las autoridades comunales, han de ser con el concurso policial, sin el cual resultan completamente innocuas en asuntos de esta naturaleza.

El despacho aludido dice así:

El pueblo está doblemente indignado por el atentado cometido contra la estatua del señor Ernesto Tornquist, así como por la burda farsa de querer complicar en él á personas caracterizadas y de distinguida consideración social.

Por la calidad de las personas acusadas, al mismo tiempo que por los antecedentes de los acusadores, que son empleados subalternos de la administración que actualmente usurpa los derechos del pueblo, creemos ver en todo esto el resultado de una infame intriga.

El comercio ha clausurado sus puertas, los espectáculos públicos se han suspendido y el pueblo se reune para protestar de estos abusos, que justamente alarman.

Firman el despacho, los siguientes señores:

Vaperiano Vázquez, Juan Etchepareborda, Carlos Frey, Juan Frentzel Beyme Domingo C. Cirotti, Ramón Seijbano, Nazareno Palotti, S. M. Parattas, Rodrigo E. de Zuloaga, Santiago Arigos, Valentín Alvarez, Roberto [illegible] A. Muñiz, M. Urdampilleta, [illegible] Félix Gottlinch, T. [illegible] Faustino Fernández, [illegible]

"LA PRENSA" EN LA PLATA

(DE NUESTRA SUCURSAL)

EL COBRO DE LOS GRANDES IMPUESTOS

Excepción y prórroga parcial

El Poder Ejecutivo, por intermedio del ministerio de Hacienda, ha presentado ayer á la legislatura, un proyecto de ley por el cual se prorroga hasta el 30 de Octubre próximo, el plazo para el pago de la segunda cuota del impuesto á la producción agropecuaria, á todas las propiedades ubicadas en los partidos de Ayacucho, Coronel Vidal, Dolores, General Guido, General Lavalle, General Conesa, General Madariaga, General Belgrano, General Alvear, Las Flores, Monte, Rauch, Saladillo, Roque Pérez, Tapalqué, Maipú, Navarro y Pila.

Serán exceptuados del pago de la segunda cuota, todas las propiedades situadas en los partidos mencionados, cuyos dueños ó arrendatarios comprueben que han sufrido perjuicios por causa de las recientes inundaciones. Esta comprobación, será hecha en cada localidad ante una comisión formada por el valuador del partido, el intendente municipal y el presidente del concejo deliberante, y á falta de estos últimos, por el comisionado municipal y el gerente del Banco de la Provincia, si lo hubiere.

Comprobado el perjuicio, esta comisión extenderá un certificado, que suscribirá la totalidad de sus miembros, y que servirá para exceptuar del pago de la cuota ó solicitar su devolución, si hubiere sido ya abonada.

Funda el Poder Ejecutivo su proyecto, en que entiende cumplir con un deber, proponiendo la rebaja del impuesto á la producción, á los propietarios damnificados por las últimas inundaciones, porque, sin atribuir á los perjuicios la importancia que algunos han supuesto, ellas han de influir en las dificultades con que algunos propietarios se encontrarán para abonar el impuesto.

Agrega, que un proyecto análogo, surgido en la Cámara de Diputados, tiene el inconveniente de su excesiva amplitud, por cuanto comprende á los partidos que no han sido afectados por las inundaciones, y exime de impuestos á propiedades que aún dentro de un mismo partido, no han sido perjudicadas por las inundaciones.

EL PRESUPUESTO PARA 1914

La confección del presupuesto para el año en curso, fué obra de una larga gestión política, más que económica, ya que al fin de cuentas, en una noche quedó anulado por la legislatura lo que se había hecho en dos meses de estudio é investigación. Resultó así algo tan malo, que á los pocos meses de sancionado, se pidieron créditos extraordinarios para salvar las necesidades reales, que encubrieron simples juegos de números, en el deseo de presentar á la opinión totales inferiores á los que en realidad debían aparecer, de acuerdo con las necesidades á servir. No puede tampoco ocurrir de otro modo, cuando los gobiernos no hacen administración; la política lo absorbe todo, al extremo de que los asuntos de alguna importancia llevan el visto bueno del comité, antes de seguir el trámite ya establecido.

El actual gobierno reitera á diario sus propósitos de hacer economías. Ningún momento le será más propicio para evidenciar la verdad de sus intenciones, que cuando se empiece á confeccionar el presupuesto para 1914, ya que las necesidades á servir son tales, que, difícilmente, si no se echa mano de recursos extraordinarios, podrá mantenerse la actual ley de gastos, y tanto más, cuanto que las inundaciones han azotado una extensa zona de la provincia, perdiéndose buena parte de la producción.

El cobro de la segunda cuota de los grandes impuestos ofrecerá dificultades notorias, al extremo de que puede desde ya asegurarse que el déficit con que cada año se cierran los ejercicios económicos, será en éste superado fácilmente. Y cuando llegue el momento de hacer el balance de la situación, la provincia se encontrará en las condiciones de siempre: la imprevisión no ha sugerido ninguna medida previsora, tomada con la anticipación debida, para evitar el desastre. Ya ante lo irreparable, la salvación no se busca ni se encuentra en parte alguna, que no sea el crédito. Un discurso patriótico en cada Cámara hace saber anualmente al pueblo que la provincia goza aún de la confianza de los prestamistas; y se contrata un nuevo empréstito para cubrir el déficit, para pagar al Banco de la Provincia. Diez millones de pesos, indefectiblemente, se le piden todos los años, para pagar otros tantos millones que se han solicitado de cualquier casa bancaria, á cualquier tipo de interés, para salir de un apuro. Y después de tan fácil manera de salvar estos obstáculos, siempre tiene la suerte la provincia de ser el Estado con menores deudas, que exige menos tributos, y en donde la vida es más cómoda, fácil y barata: tal dicen invariablemente los hombres del gobierno.

La situación creada por las verdaderas plagas que han asolado media provincia, reclaman medidas de gobierno extrañas al viejo y desgastado molde de las declaraciones anuales sobre finanzas; la hora es crítica, tanto, que por esta vez el problema económico ha menester de otros procedimientos que los de los inacabables empréstitos y emisiones de títulos, los juegos de números en el presupuesto, y el abuso del crédito con que disimuladamente se acrecienta año tras año la deuda pública.

DEVOLUCION DE DESCUENTOS

El asesor de gobierno, doctor Reyna Almandós, ha dictaminado en el expediente iniciado por el doctor Juan Angel Martínez, sobre devolución de descuentos.

El doctor Martínez solicitó que le fueran devueltos los descuentos que había sufrido en sus sueldos como asesor de gobierno, desde Enero de 1906 hasta Abril del corriente año.

El doctor Martínez volvió en la primera fecha indicada, á formar parte de la administración, siendo jubilado del Montepío civil, y habiendo cancelado sus derechos en oportunidad.

En esa condición, dice, y de acuerdo con lo dispuesto en la ley de 29 de Diciembre de 1905, complementaria de la de Montepío civil del mismo año, percibió, hasta la sanción de la ley que rige, de 23 de Enero de 1911, dos terceras partes del sueldo asignado á su cargo por la ley de presupuesto, y desde dicha sanción hasta su cesantía el sueldo total, menos el descuento único equivalente á la renta de los títulos que percibió al cancelar la jubilación de que había gozado (art. 30 de la ley citada de 25 de Enero).

El doctor Martínez sufrió, pues, un descuento único, destinado al servicio de los títulos que se le entregaron por cancelación, descuento que no da derecho á nueva jubilación y que tiene un destino determinado.

El art. 23 de la ley, aunque no hace distinción expresa en cuanto á la calificación de los empleados ó funcionarios, no se refiere a los que cancelarón sus derechos y recibieron títulos.

El único párrafo del citado artículo es, según el asesor, una interpretación clara del pensamiento del legislador, en cuanto no se comprenden en los descuentos sino á aquellos que dan lugar á jubilación: los establecidos en el artículo 2o. El segundo párrafo acuerda jubilación á los empleados comprendidos en el primero, cuando el número de años de servicio alcance á 15, y, como es sabido que los jubilados, hayan ó no cancelado sus derechos, no los tienen para nueva jubilación, debemos considerarlos, en consecuencia, excluídos de los beneficios del art. 22, ó sea, no comprendidos entre los empleados y funcionarios á que éste se refiere, [illegible] el art. 6o de la ley cuya [illegible]

REMISION DE UTILES

La dirección de escuelas remitió útiles ayer á los consejos escolares de Magdalena, San Nicolás, Bahía Blanca, Carlos Pellegrini, La Plata, General Arenales, Mercedes, Dolores y General Belgrano.

VIALIDAD

DIRECCION DE CAMINOS

Se ha ordenado la entrega de 284.340 pesos á la dirección de puentes y caminos, á fin de que pueda pagar el personal y los gastos por Agosto y Septiembre últimos.

FERROCARRIL PROVINCIAL

A fin de cubrir el déficit por explotación de la línea del ferrocarril provincial al Meridiano V, se ha ordenado la entrega de 85.259 pesos moneda nacional á la compañía explotadora, y 7.819 pesos oro, por intereses del capital integrado.

SOCIEDADES

PARTIDO SOCIALISTA — El comité socialista de Tolosa ha organizado para hoy una velada teatral, conferencia y baile á beneficio de la caja social, fiesta que se realizará en el salón 23 de Mayo.

TRIBUNALES

EL SERVICIO MEDICO EN LAS CARCELES

Extraordinarias deficiencias

El médico de los tribunales doctor Esteban Molla Catalán, informó ayer á la Suprema Corte sobre el estado de las enfermerías de la penitenciaría y cárcel de detenidos.

Manifiesta el médico informante, en primer término, la conveniencia y necesidad de ampliar la enfermería de esta última y dotar de locales aptos para el buen funcionamiento de la penitenciaría y cárcel, como salas de operaciones, curaciones, de observación y aislamiento.

Para comprobar la existencia de enfermos en las dos cárceles, acompaña una planilla demostrativa, en la que se consignan que fueron 6778 los enfermos durante el año 1912, para los cuales solamente se prepararon 2 667 recetas.

Luego estudia las enfermedades y causas, y dice, que ellas son en primer lugar, las del aparato gastrointestinal y luego las del respiratorio, siguiendo después, las reumatocideas, las neuralgias, dolores de cabeza, algunas de la piel, alteraciones de la inteligencia y otras de la patología externa, como tumores, fracturas, heridas, contusiones y hernias.

Las causas de los trastornos gastrointestinales, en su opinión, no pueden ser otras sino las debidas al hacinamiento y á la mala ó alterada calidad de las sustancias alimenticias, de los víveres ó comestibles adulterados, perjudiciales á la salud; de la galleta poca y mala, de la carne descompuesta y falta de cocción, muy especialmente en el verano, que sirve para el guiso mal hecho de la tarde, que se rehusan á comerlo los detenidos, agregando que también puede ser motivo la falta de buen lavado de los utensilios y vasijas de la cocina.

Respecto de las enfermedades del aparato respiratorio, de los que tanto sufren en la estación del invierno, no encuentra el doctor Molla Catalán causa, sino la exposición á las variaciones atmosféricas, la desnudez en que están, la poca ropa de abrigo de que disponen, puesto que debajo del uniforme de bayeta que usan no llevan, ni se les permite llevar, más que camisa (los que tienen) y algunos, ni aún ésta; otros ni calzoncillos, ni medias, por lo que se difunden el padecimiento, la enfermedad, el aniquilamiento de los presos y en todo espíritu una idea triste y desconsoladora.

Nada más triste, dice el doctor Molla Catalán que verlos en el lecho de la enfermería de la cárcel y penitenciaría, sin sábanas con que subrirse, sin sillas en que sentarse cuando convalecen. Viven hacinados en locales estrechos, cuyas emanaciones son la causa de los dolores de cabeza que con harta frecuencia sufre el preso y la sangre intoxicada por ese aire impuro, infecto y malsano de la aglomeración y de la escasa ventilación, porque no hay las ventanas necesarias que renueven con frecuencia la atmósfera.

Critica después á las enfermerías y hace resaltar las condiciones en que se asisten los recluídos, en locales inadecuados, deficiencia notable en la cárcel de detenidos, y llega á la conclusión, de que en ambas se carece de material científico y de toda clase de remedios para una buena práctica nosocomial.

Se ocupa extensamente de la alimentación del preso, y especialmente del enfermo, y dice, que á pesar de haberse tratado de mejorar en calidad y cantidad, no se ha hecho lo suficiente en relación al enfermo. Los individuos desmirriados, flacos y sospechosos de cualquier enfermedad, se hallarán bien con una dietética escogida y variada, sana y apetitosa, que hoy no gozan en estos servicios.

Dice el doctor Molla Catalán, que ha tenido necesidad de dar á algunos enfermos una alimentación láctea integral y fría y no ha podido conseguirlo por la escasez de leche y la falta de hielo necesario para curarlos y aliviarlos. Tampoco ha podido establecer un plan alimenticio hipzoado, por la falta de elementos indispensables para ello. Luego, los alimentos deben ser estudiados higiénicamente para indicarlos en cada caso y conforme á un temperamento y enfermedad y esta alimentación científica es el médico y sólo él quien puede determinarlo en cada caso.

Dedica un capítulo á los castigos, recordando la triste situación de esa pobre gente, y aboga por que desaparezcan para siempre los calabozos, para ser sustituídos por otros más humanos que enmienden y no exasperen, que corrijan y no que enfermen.

Nota el médico informante, que la reclusión prolongada por muchos días en los calabozos, produce en la salud de los presos una honda impresión, sea en los que han recibido instrucción, ó en los de inteligencia retardada ó rudos; á unos los abate, les produce melancolía y lloran, á otros los enfurece, excita y vociferan, conduciéndolos á una epilepsia, á una monomanía persecutoria, erótica ó religiosa, que obliga á trasladarlos á un establecimiento especial, y otros contraen enfermedades agudas, que los llevan, retraídos y poco comunicativos, al consultorio ó enfermería.

Acerca de las necesidades hospitalarias, dice que hay que deplorar la absoluta carencia de anexos y departamentos adecuados á los servicios como de todo lo necesario, preciso é indispensable para la buena asistencia de los enfermos. Sin esos elementos, la situación futura, comparada con la presente, no cambiará, progresiva y benéfica, ni mejorará nada, á pesar de cuanto se trabaje, de cuanto se haga, discuta y organice.

Enumera después cuanto considera indispensable para el buen funcionamiento de las enfermerías, y al terminar el capítulo, señala la falta de locales apropiados para el objeto á que se destinan, sin olvidar el baño, la abundancia de jabón, taquillas en las camas para colocar los frascos de medicinas, del agua y alimentos, sillas para que los enfermos coloquen su ropa y no estén obligados á sentarse encima de las camas ó en el suelo.

Hace presente, que la creación de bibliotecas en las cárceles es necesaria, puesto que los delincuentes salen en general de la parte menos culta del pueblo.

El doctor Molla Catalán recuerda, al terminar, que la cárcel de detenidos tiene su biblioteca y señala la conveniencia de llevar una á la penitenciaría y cárcel, donde existe tanto número de presos que necesitan instrucción y entretenimiento.

JUICIOS RESUELTOS

La Suprema Corte declaró ayer improcedente la queja interpuesta contra la Cámara de San Nicolás por don Juan del Té Obligado y Eufemio Obligado, en el juicio que le sigue don Eduardo L. Vila por injurias, por haberle denegado aquélla los recursos de inconstitucionalidad é inaplicabilidad de ley que interpusieron contra la resolución por la cual se revocó el auto del inferior, que daba por separado al querellante.

—El mismo tribunal ha declarado bien aplicada la ley en que la Cámara segunda del departamento de la capital fundó su sentencia en el juicio seguido por don Pedro Carricaburu contra los señores Mariano F. Escobar y Galvino Monasterio, sobre reivindicación.

INSCRIPCION DE CONTADORES

El vicepresidente de la Suprema Corte, doctor Lecot, en ejercicio de la presidencia, dispuso ayer que fueran inscriptos en la matrícula de contadores, los señores: Marino Rodríguez, Pedro Vapi, Diego Corrales, Antonio Lago, Aldo Reimer, Carlos De Simoni, Antonio D'Angelo, Cipriano Lima, Angel L. Alvarez, Guillermo M. Iribar, Heriberto Rodríguez Ponce, Luis E. Bonet, Umberto Pío Reyé, Fermín Rutti, Carlos J. Corti y José Tassara.

LICENCIA—NOMBRAMIENTOS

La Suprema Corte ha concedido licencia hasta el 3 de Octubre próximo al juez de paz titular de General Viamonte, á quien reemplazará el suplente.

—Asimismo, ha nombrado á don Guillermo Correal y á don Julián Izaguirre, secretario y alguacil, respectivamente, del juzgado de paz de la Colina, y alguacil del juzgado del Salto, á don Nicanor Calda.

CONMUTACIONES DE PENAS

La Suprema Corte envió ayer al Poder Ejecutivo, negativamente informadas, las solicitudes de conmutación de penas formuladas por los reclusos Manuel Ríos y Vicente Romero.

CAUSAS CRIMINALES

El juez del crimen, doctor Gilberto Miguez, dictó sentencia absolutoria en la causa seguida á Ricardo Linares, acusado de defraudación en Avellaneda.

—El juez doctor Ocampo ha dictado las siguientes sentencias: Domingo Pérez, por agresión en Avellaneda, absuelto; Antonio Alvarez, acusado por disparo de arma y lesiones en Lomas de Zamora, absuelto.

FISCALIA DE CAMARAS

El fiscal doctor Llosa se expidió ayer en la causa seguida á Manuel Suárez, por hurto en Tandil, aconsejando á la Cámara criminal que confirme la pena de 4 años de penitenciaría, impuesta en primera instancia.

—En el juicio que sigue don Carlos Torretta contra la sucesión de don Antonio Rufino, por rescisión de contrato, el doctor Llosa es de opinión que se confirme la resolución apelada, en cuanto se aprueba la liquidación practicada.

—En la información producida por don Bartolo Ghezzi, para acreditar el fallecimiento de su señora madre, el mismo funcionario es de opinión que sea confirmado el auto de primera instancia, que admite la información producida para acreditar ese hecho.

REDUCCIONES DE PENAS

Fué informada ayer por el procurador general en sentido favorable la solicitud de reducción de penas formulada por Cenobio Cordero y negativamente las de Julián García y José E. Albornoz.

VISITAS CURIALES

El inspector, escribano Moreno, ha visitado los protocolos de los años 1908 á 1912 de la oficina de contratos de Avellaneda, á cargo del escribano Beltrán Casenave, y los del año 1912 de la misma ciudad, á cargo de don Aníbal N. Bravo.

CRONICA POLICIAL

LA POLICIA DE LOBOS

Denuncia de un abuso

(Por telégrafo)

Lobos, Septiembre 26—La policía ha cometido un abuso de autoridad con el antiguo y conocido vecino don Hermógenes Correa, quien sin conocer la causa de su prisión fué conducido á La Plata, á disposición del juez del crimen.

El señor Correa no es persona grata al oficialismo, á pesar de lo cual no sabe á qué atribuir este atentado, pues no interviene en política, ya que la atención de sus intereses particulares es lo único que le preocupa.

El juez del crimen, una vez tomada declaración, lo puso inmediatamente en libertad, por no haber mérito para su detención.

El señor Correa se presentará ante quien corresponda, á fin de que este abuso no quede impune.

EXPLOSION DE UN TAMBOR DE NAFTA

Muerte de una señora

(Por telégrafo)

Adolfo Alsina, Septiembre 26—Dolorosa impresión causó en el vecindario un trágico suceso del cual resultó víctima la respetable señora Urruti de Zavaleta, quien murió carbonizada, debido á la explosión de una lata de nafta, que impregnó sus vestidos.

DERRUMBAMIENTO DE UNA OBRA

(Por telégrafo)

Villa Lynch (San Martín), Septiembre 26 — Hoy, á las 2 de la tarde aproximadamente, en circunstancias en que numerosos obreros trabajaban en la construcción de la subusina de electricidad, se derrumbó parte de una pared, en una extensión como de ocho metros.

Ningún obrero resultó herido.

Según opiniones de vecinos, esa obra no se construye con la solidez necesaria, rumor cuya exactitud sería convenientemente investigar.

ESCLARECIMIENTO DE UN CRIMEN

(Por telégrafo)

Avellaneda, Septiembre 26 — El crimen alevoso de que en la semana pasada fué víctima el joven Martínez, tiende á esclarecerse. Cargos abrumadores pesan sobre el sujeto que la policía de investigaciones aprehendió los primeros momentos.

INCIDENTE PERSONAL

(Por telégrafo)

Mar del Plata (General Pueyrredón), Septiembre 26 — Encontrándose esta tarde en la sala del juzgado de paz el juez señor Musante y el procurador Martínez Beeg, se produjo entre ambos un incidente que obligó la intervención de la policía.

HOMICIDIO EN GENERAL PINTO

En la casa de negocio de José Gombbi, situada en el cuartel 1 de General Pinto, discutieron anteanoche á las 11 por cuestiones del momento, Benigno López y Marcelino Amaya. Este último infirió á su contrario una puñalada en el abdomen, que le produjo la muerte, y cometido el hecho, huyó.

ROBO EN UNA CIGARRERIA

(Por telégrafo)

Martínez (San Isidro), Septiembre 26—Hoy, á las 12 m., en momentos en que Carlos Sosa había dejado solo su negocio de cigarrería y agencia de lotería, unos ladrones violentáron la puerta y robaron efectos y dinero.

Esta casa está situada á cien metros de la estación. Conviene que la policía local disponga de más elementos para prevenir estos hechos, que ya se repiten con frecuencia.

LA REPRESION DEL JUEGO

(Por telégrafo)

Martínez (San Isidro), Septiembre 26—Ha sido muy celebrada y favorablemente comentada la actuación de la policía de investigaciones de la provincia, que el domingo pasado sorprendió un garito que funcionaba desde hace tiempo en el vecino pueblo de San Isidro, con ramificaciones en este pueblo.

EN VILLA CORTINA — ANIMALES EN LIBERTAD

(Por telégrafo)

Villa Angélica (Avellaneda), Septiembre 26 — Numerosas son las quejas que me llegan de los vecinos de Villa Cortina, por la desidia de las autoridades policiales con respecto á la infracción constante de la ordenanza municipal, que prohibe tener animales sueltos.

Un tambero conocido por el nombre de Genaro, tiene un considerable número de vacas y animales de diversas clases, que ocasionan grandes perjuicios á los vecinos, destruyéndoles los alambrados.

Por otra parte, esos vecinos se ven también perjudicados por las cabras, cerdos y caballos, que pululan en esta localidad, sin que las autoridades se determinen á tomar las medidas del caso, á fin de que cesen estos abusos, que ocasionan las consiguientes molestias.

TENTATIVA DE SUICIDIO

Ayer, á las 7 a. m., por causas que se ignoran, Policarpo Pereyra intentó suicidarse en Castelli, para lo cual ingirió unos polvos tóxicos.

SUBCOMISARIA NECESARIA—OFICINA SIN TELEFONO

(Por telégrafo)

Caseros (San Martín), Septiembre 26—Ya es tiempo de que se instale en este pueblo una subcomisaría de policía, con un número suficiente de agentes para atender debidamente el servicio del pueblo y las distintas villas de las proximidades.

—Hace falta un aparato telefónico en las oficinas del destacamento local.

CAIDA

Ayer, á las 5 p. m., en momentos en que Secundino Roldán guiaba un carro, en Darragueira, partido de Puán, al ir á castigar un caballo cayó. Una de las ruedas del vehículo le pasó por sobre las piernas; la derecha le fué fracturada y en la izquierda sufrió contusiones.

La víctima fué atendida por un médico de la localidad.

LAS ARMAS DE FUEGO

En el hotel Núñez, situado en Pehuajó, el menor Juan Tamborini fué á sacar de una canasta unas ropas, en cuyo instante se le cayó un revólver que tenía en la cintura y salió un tiro, cuyo proyectil fué á herirle en la pierna derecha.

—Ayer, á las 3 p. m., en circunstancias en que Andrés Demarchi viajaba en un "sulky", se le escapó un tiro de una escopeta que llevaba en la mano, cuyo proyectil le hirió en el brazo izquierdo.

INFORMACION TELEGRAFICA

DE NUESTROS CORRESPONSALES

QUILMES

QUILMES, CIUDAD

Acción periodística y legislativa

Quilmes, Septiembre 26—Después de la propaganda de LA PRENSA en favor de la declaratoria de ciudad para el pueblo de Quilmes y del proyecto presentado á la legislatura, en ese sentido, por los diputados Valerio Ponce de León y D. A. Diehl, los periódicos locales "El Platense", "La Verdad", "La Unión" y otros, se ocupan con entusiasmo del asunto, propiciándolo.

Con motivo de esta iniciativa de LA PRENSA, se comenta favorablemente la dedicación que ese diario presta á los más altos intereses de la población, y se recuerda entre otros hechos, la valerosa defensa que hizo de la instalación de la escuela normal nacional, y su prédica tenaz hasta conseguir el aumento de diez y ocho trenes diarios entre ésta y la capital federal.

Se elogia igualmente la actitud de los diputados Ponce de León y Diehl, al presentar el proyecto citado.

NOMBRAMIENTO DE MAESTRA — EL TEMPLO DE QUILMES — OBRA PEDIDA.

Berazategui, Septiembre 26 — Ha sido nombrada maestra de año de la escuela número 2, situada en San Salvador, la señorita Rosa A. Raffetto en reemplazo de la señorita Elena A. Benavente, que pasó á Lomas de Zamora.

—El proyecto presentado á la legislatura por el diputado Ponce de León, según el cual se votarán diez mil pesos á fin de realizar las refacciones que necesita el templo parroquial de Quilmes, ha sido bien recibido en la opinión pública, pero el vecindario de Berazategui, desea que, se le haga un agregado, destinando dos mil pesos para construir la casa del capellán de la iglesia que este pueblo posee, situada en Villa España.

Actualmente se carece de las habitaciones necesarias para este capellán que tiene que viajar por tal causa diariamente á Buenos Aires.

CLUB SOCIAL — SU NUEVA COMISION DIRECTIVA — FALLECIMIENTO — INSTITUCION DE UN AERO CLUB.

Berazategui, Septiembre 26 — La comisión directiva del club social de Quilmes, ha quedado constituída en la forma siguiente para el ejercicio actual: presidente, señor Oscar Risso; secretario, señor Mariano R. Castellanos, tesorero, señor Manuel Roma; vocales: señores Alberto Cichero é Ignacio A. Grigera.

—Es muy sentido el fallecimiento del joven Efraín J. M. Grigera, acaecido en Lomas de Zamora.

—Llegaron del Rosario, los señores Joviano Escobar y A. Guerracino.

—Varios jóvenes de Quilmes, entre ellos el piloto Eduardo Brarley, piensan gestionar la instalación de un club de aerostación.

OLAVARRIA

JUZGADO DE PAZ DE HINOJO

Acusaciones fundadas

Hinojo, Septiembre 26 — Después de haber permanecido todo el día de anteayer en esta localidad y haber inspeccionado detenidamente la oficina del juzgado de paz, se ausentó ayer para La Plata el señor O. Núñez, inspector de juzgados designado por la Suprema Corte de Justicia para practicar una investigación con motivo de la queja interpuesta por don Leoncio N. Bambill contra dichas autoridades.

He tenido oportunidad de conversar con el señor Núñez y éste me ha manifestado que ha podido comprobar la exactitud de las acusaciones, pues están patentizadas en la tramitación de los expedientes.

El funcionario aludido presentará hoy á la Corte su informe, en el que dará cuenta exacta de las irregularidades encontradas.

El vecindario confía en que la Suprema Corte adoptará sin contemplaciones las medidas tendientes á normalizar los servicios del juzgado de paz, que actualmente no inspiran confianza alguna.

SAN FERNANDO

EL CURANDERISMO EN LAS ISLAS

Inacción de las autoridades sanitarias

Paraná Miní, Septiembre 26 — Hállase en esta el oficial de islas, señor Avendaño, quien instruye un sumario con motivo de denuncias graves contra un tal César de Galvani, titulado falsamente boticario y médico, quien con la disimulada protección de algunas pequeñas autoridades locales, ejercía dichas profesiones en las islas.

Desde hace tiempo en estas regiones se ejerce con el mayor descaro el curanderismo, sin que la dirección de salubridad de la provincia, ni las autoridades policiales de las islas, se ocupen del asunto, á pesar de que en ellas existe un médico nacional diplomado.

Varias veces hemos visto surcar por las islas, embarcaciones que ostentán la bandera de la Cruz Roja, cuyos tripulantes venden remedios y ofrecen servicios médicos, sin que la policía se ocupe de impedir estos abusos.

LA COSECHA EN EL DELTA

Plagas de los frutales

Paraná Miní, Septiembre 26 — La perspectiva para la cosecha de frutas es pésima. La floración se presenta, por lo general en forma irregular.

El durazno y la ciruela, serán un fracaso, debido á las plagas, que hacen secar grandes plantaciones.

Los isleños esperan con impaciencia las cargas pedidas á la Defensa Agrícola, para emplear el gas cianhídrico contra dichas plagas.

MORENO

CLAUSURA DE UNA CALLE

Consecuencias de un error

Moreno, Septiembre 26—Próximamente, hará tres años que la empresa del ferrocarril del Oeste, con la autorización de la intendencia municipal procedió al cierre de la calle La Plata, arteria importante de esta comuna.

El cierre de esta calle, es uno de los más funestos errores de la actual administración municipal, por los enormes perjuicios morales y materiales que ha originado á este vecindario.

La empresa del Oeste, que desde entonces usufructua el cierre de esta calle, no ha cumplido ni cumplirá con el convenio celebrado con la intendencia municipal, por cuanto carece del título de dominio de los terrenos, que por el referido convenio debe de entregar á la intendencia, en cambio del cierre de la calle.

Este vecindario, varía con singular agrado que el intendente municipal, reconociendo su inconsulta resolución al autorizar el cierre de esa importante arteria del municipio, aprovechara la falta de cumplimiento por parte de la empresa del Oeste, al no escriturar los terrenos cedidos por la carencia de título y resolviera dar por rescindido el convenio, mandando abrir directamente la mencionada calle.

El intendente municipal, debe tener presente, que la calle siguiente á La Plata, se encuentra también cerrada por la citada empresa, con lo que se dificulta muy seriamente el tráfico público.

LOBOS

LA FIEBRE AFTOSA

Higienización necesaria de la leche

Lobos, Septiembre 26 — Corre el rumor de que todas las haciendas de los partidos cercanos á la capital, se hallan atacadas de fiebre aftosa y lo que es más grave aún, que las vacas de los tambos, son ordeñadas sin tener en cuenta los más elementales principios de higiene.

Se opina que esta epizootia ha sido originada por la inundación de los campos.

Un tambero de Ferrari me comunica confidencialmente que no consuma la leche sin hervirla bien previamente, pues contiene materias extrañas y pus de las ubres enfermas, lo que constituye un serio peligro para las personas que la consumen cruda. Sería conveniente que las autoridades municipales intervinieran rápidamente para hacer obligatoria la higienización de la leche que se consume en la capital, remitida de la campaña, donde existen campos inundados.

GENERAL VIAMONTE

TRABAJOS POLITICOS — REUNIONES SOCIALES — LA OFICINA DE CORREOS.

General Viamonte, Septiembre 26 — Los comités políticos trabajan con actividad, á fin de disponerse para las próximas luchas electorales.

Se dice que los comités del partido Conservador que presiden los señores Arturo E. Grigera y Juan Duarte, se refundirán en breve en uno solo, que nombrarán nuevas autoridades y que darán así mayor impulso y uniformidad á sus trabajos.

Se anuncia también la instalación de un nuevo comité que obedecerá á la política principista, dirigido por personas allegadas al senador Malcolm.

Se ha abierto otro comité titulado de la Juventud que se dice obedecerá á las inspiraciones de dicho legislador.

—Con motivo del cumpleaños de la señora Mauricia J. de Alvarez, se efectuó una comida en casa de dicha señora y por la noche una animada tertulia en casa del señor Severo Tiseyra, actos á los cuales concurrieron conocidas damas y caballeros de nuestra sociedad.

—Se ha hecho cargo

NUESTROS FOLLETINES

Para los italianos, pág. 17

La gloria del Comacchio, pág. 19

señor A. T. Hall, los estudios preliminares.

Los informes favorables del inspector de tráfico señor Leonardo Acosta, fueron corroborados por el ingeniero de la comisión del fondo de caminos, señor Domínguez.

Estas obras, que benefician grandemente á la población, evitarán el estancamiento de las aguas.

—El vecindario espera anhelosamente que el ministerio de Obras Públicas de la provincia ordene la construcción de un puente sobre el arroyo Pigüé, cuyo expediente fué informado favorablemente hace tiempo por la dirección general de caminos.

—Para ésa el doctor Emilio Cabello y familia.

—Visitó el pueblo el intendente de Guaminí, señor Amado Cattáneo.

—Ha causado indignación la destrucción de la estatua del señor Tornquist, en el partido de ese nombre.

CHIVILCOY

COLECTA A BENEFICIO DEL HOSPITAL—AMPLIACION DEL ALUMBRADO—ENLACE.

Chivilcoy, Septiembre 26—El mismo buen éxito que las pasadas funciones pro inundados, obtuvo la colecta efectuada por las damas de la comisión auxiliar del hospital Chivilcoy, en el día del hospital, estatuído este año.

El 2 de Octubre se efectuará una nueva colecta por el Patronato de la Infancia, por ser el día del niño.

—Se estudia una propuesta de la empresa de alumbrado eléctrico para ampliar el radio de ese servicio.

—Se efectuó el matrimonio civil de la señorita Alicia Calderón con el señor Luis Florán. Actuaron como testigos los señores Horacio Calderón, Dardo Calderón, Aquilino Fernández y Fidel Florán (hijo).

Mañana, en el templo parroquial se efectuará la ceremonia religiosa. Serán padrinos la señorita Elvira Barberis Parodi, en representación de la señora Rafaela Larrain de Arévalo, y el señor Fidel Florán.

El acto promete tener gran lucimiento.

SAN NICOLAS

PROBABLE VISITA DE ALMAFUERTE — VELADA

San Nicolás, Septiembre 26 — El Círculo de Periodistas gestionó y obtuvo la venida á ésta del poeta Almafuerte, quien dará una lectura literaria en el teatro municipal. Se espera que el poeta designe el día.

—Siguen los preparativos para la velada del domingo, en la cual tomarán parte notables esgrimistas del Rosario. Habrá también varios números de música. Esta fiesta se realiza á beneficio del Club de Esgrima.

MERCEDES

ENLACE

Mercedes, Septiembre 26 — Anoche se celebró el enlace de la señorita Blanca Pan con el contador señor Antonio Gappa.

Después de la ceremonia nupcial se sirvió un lunch en la casa de la familia del novio al que asistió un buen número de relaciones de los desposados.

GENERAL PUEYRREDON

EL REGISTRO ELECTORAL—TACHA DEL INTENDENTE MUNICIPAL

Mar del Plata, Septiembre 26 — Esta tarde se presentó á la junta de reclamaciones del padrón electoral, el ciudadano Marcos E. Alvarez, para tachar del registro al señor Florencio Martínez de Hoz, actual intendente de esta comuna.

Funda su pedido de tacha en que el señor Martínez de Hoz no puede ser elector en este partido, por tener su domicilio legal y el asiento de sus negocios en la capital federal, todo lo cual ofrece probar.

La junta resolvió citar para el lunes próximo á las 2 de la tarde al señor Martínez de Hoz que se encuentra en ésa, á los efectos de que levante la tacha que se le ha formulado.

BARADERO

PARTIDO DE FOOTBALL—ECOS SOCIALES

Baradero, Septiembre 26— Para el domingo próximo, está anunciado un partido de football, que se efectuará en el field de la plaza San Martín, entre los equipos Peñarol Primero, de San Pedro, y Segundo de Baradero.

El equipo local está fomado así:

J. Formica, Carlos Samyn, Domingo Mukarle, Alberto Gaggero, Miguel Ibarra y E. Rithner, E. Gut (capitán), J. Torres, J. Troncoso, T. Panno y D. Formica.

Actuará de referée el señor F. Luchini.

—Entre las familias concurrentes á la sesión de biógrafo realizada anoche, recordamos á las de: Rithner, Barabino, Casanovas, Cavieles, Pelusso, Garasino, Sosa, Rosón, Ortiz, Lambruschini, Novaro, Luchessi, Mateos, Semoville, Sartori, Vieny, Gómez, Ferres, Idigoras, Cavatorta, Olivares, Echeverría, Descalzo, Silles, Fernández, Magallanes, Pandinelli, Scineim, Lagoria y otras.

—Para esa capital, el señor Eusebio González.

—Recorre las escuelas comunes del partido, el inspector de escuelas señor R. Rivera.

—Para su establecimiento de campo, el señor José María Garea.

—Son esperadas de esa capital, las señoras Agustina Craviotti de Genoud, María Visca de Salas, Mercedes Genoud de Jeanmaire, Elena Visca de del Frade, Ignacia Salas de Figueroa, viuda de Fraga y señoritas de Carranza.

De San Pedro, el señor José Agustín Zavaleta.

ECOS SOCIALES

Baradero, Septiembre 26—La congregación de la doctrina cristiana distribuirá ropa, calzado, etc., entre los niños pobres de esta localidad, el 2 de Octubre próximo.

—Regresó á San Pedro, el señor Francisco J. Sein.

—Para estación Alsina, el oficial de policía, señor Díaz.

—Han regresado de esa capital, el señor Pedro Visca y su hija Adelina.

—Regresó de estación Tala, el señor Juan Becusse.

—Para esa capital, el señor Vicente Guiller.

BAHIA BLANCA

LA SITUACION DEL INTENDENTE MUNICIPAL—LA INTERPELACION DEL CONCEJO — INVESTIGACION ADMINISTRATIVA.

Bahía Blanca, Septiembre 26 — Esta noche debe producirse la contestación del intendente á la interpelación del Concejo. Hay expectativa por conocer la forma en que levantará los cargos que se le han formulado.

Los acontecimientos que se producen, aunque sin revestir gravedad, han colocado al intendente en una situación difícil y se afirma que la única manera de resolverlo sería entregándose á la tendencia representada por los que fueron sus amigos antes de los sucesos que motivaron la renuncia del intendente doctor Vergara, de cuya rehabilitación absoluta se han encargado los hechos producidos, por la ineptitud del señor Rojas y del círculo que lo rodeó, que le ha sido fatal.

Los diarios dan la noticia de que el intendente Rojas ha pedido al Concejo Deliberante que levante una investigación administrativa. Se dice también que ha resuelto acusar á un diario por denuncia de irregularidades.

ACUSACION AL SECRETARIO DEL INTENDENTE — PEDIDO DE RENUNCIA.

Bahía Blanca, Septiembre 26—Ayer se llevó á conocimiento del intendente Rojas la denuncia de una grave falta, cometida por su secretario Osvaldo Madariaga y después de comprobada ésta, le pidió la renuncia, que le fué presentada y aceptada inmediatamente.

En la opinión general ha causado extrañeza que el intendente, ante un hecho grave que afecta el decoro de su administración, no haya procedido con más energía, exonerando en vez de pedir la renuncia á dicho empleado.

ZARATE

MANUEL JOSE DE LA TORRE — SU FALLECIMIENTO

Zárate, Septiembre 26 — A los 83 años de edad, falleció esta tarde el antiguo convecino don Manuel José de la Torre, cuya desaparición causó hondo pesar en esta sociedad.

El extinto desempeñó varios cargos públicos en esta comuna. Cuando la guerra del Paraguay, era juez de paz. Asistió á la batalla de Caseros, con las tropas de Urquiza y se encontró en las jornadas de Cepeda y Pavón. Fué capitán del regimiento 3o. de guardias nacionales, cuyos despachos llevaron la firma del doctor Valentín Alsina. El extinto era descendiente de los próceres Saavedra, Soler y Gañuza.

La intendencia y la municipalidad enviaron á los deudos sentidas notas de pésame, en las cuales se ponen de relieve los servicios prestados por el señor de la Torre.

El presidente de la municipalidad designó una comisión de concejales, para que en representación de la misma, concurra al sepelio de sus restos, que se efectuará mañana, á las 2 de la tarde.

SAN ISIDRO

ENFERMO — ADOQUINADO DE LA CALLE ALVEAR — LAS VENTAS A PLAZOS.

Martínez, Septiembre 26 — Sigue enfermo de mucha gravedad, el señor Cayetano de Martino.

—Ha llegado en estos días mucho material para el adoquinado de la calle Alvear, cuyos trabajos hechos por cuenta de los vecinos, siguen activamente.

—Las transacciones en terrenos por mensualidades están animándose.

El domingo pasado se ha vendido mucho y á precios sostenidos.

AVELLANEDA

PAGO DE IMPUESTOS FISCALES — PRORROGA NECESARIA — ENFERMA — SEPELIO.

Avellaneda, Septiembre 26 — Vencida el 30 del actual la prórroga acordada por el Poder Ejecutivo para el pago de la segunda cuota y diferencia de los impuestos de contribución territorial, producción agropecuaria y caminos, como ascienden á varios millares los contribuyentes que aun no han cumplido esta resolución sería de desear se concediese un plazo de quince días para que los morosos se apresuraran á hacerlo.

—Guarda cama la señora Amalia D. de Bildone.

—Fueron inhumados en el cementerio local los restos del señor Alejo Iparraguirre.

ENLACE

Lanús, Septiembre 26 — Mañana á las 5 p. m. será bendecido en casa de la novia el enlace de la señorita María Luisa Fernández con el señor Silvio Luis Ragagni. Serán padrinos el señor Francisco F. Cafal y la señora María Masa de Ragagni.

NECESIDAD DE LAS OBRAS DE SALUBRIDAD

Avellaneda, Septiembre 26 — Es imprescindible que los poderes públicos doten á este populoso municipio del servicio cloacal, complemento indispensable de las aguas corrientes. Este servicio vendría á higienizar en gran parte á esta ciudad, cuyas calles fangosas y deseacadas despiden miasmas nauseabundos.

ESTEBAN ECHEVERRIA

LOS MATADEROS PUBLICOS — UBICACION INCONVENIENTE — IMPUESTO RESISTIDO — APERTURA DE CALLES.

Monte Grande, Septiembre 26 — A objeto de construir las dependencias públicas, la comisión nombrada por el Poder Ejecutivo, entre otros, adquirió un área de terreno en las afueras del pueblo, en la cual se construye el cementerio. Posteriormente se decidió construir: mataderos públicos en el mismo terreno, lindando con el cementerio. Tan inconsulta medida alarmó al vecindario, que ve, en dicha disposición un grave é inminente peligro para la salud pública, á pesar de lo cual la comisión asesora y el comisionado municipal, al parecer no se han percatado de la gravedad del asunto, puesto que continúan con la obra y piensan inaugurarla en breve.

Censuramos que la dirección de salubridad de la provincia no haya hecho resaltar tan grave defecto, puesto que ella interviene ó debe intervenir en esta clase de obras, así como el ministerio de Obras Públicas.

Se espera que el comisionado ordenará suspender esas obras y que elegirá otro lugar más adecuado para construir los mataderos. El periódico local "La Libertad" inicia una campaña con este objeto.

—Varios vecinos se niegan á pagar el impuesto de alumbrado, por la inconsulta disposición municipal, de cobrarle á todo aquel, cuya propiedad se halle á 150 metros en cualquier sentido, del foco de luz.

Muchos vecinos no reciben, ni indirectamente beneficio alguno del alumbrado público, pues los focos existentes están mal distribuídos y el servicio es pésimo.

Parece que el comisionado está dispuesto á proceder por la vía judicial, al cobro del referido impuesto, motivo por el cual, se enajenará las simpatías del vecindario.

—Varios vecinos presentarán una solicitud para pedir que se ordene la apertura de las calles que han sido clausuradas por algunos propietarios.

JUNTA DE RECLAMACIONES DEL PADRON — ACTITUD DE LA JUNTA ELECTORAL — TRABAJOS POLITICOS.

Monte Grande, Septiembre 26 — Para cumplir con las disposiciones del artículo 13 de la ley electoral la junta del artículo 74 nombró comisionado especial en dicho sorteo al juez de paz del partido. Este procedió á la insaculación correspondiente y resultaron sorteados los señores Antonio Cervetti, Bonifacio Guiffor y Fermín Echeverría.

Por disposición de la junta electoral y sin causa se anuló el sorteo efectuado por el juez de paz, con lo que queda este partido sin junta que atienda las reclamaciones del padrón electoral.

A causa del deficiente empronamiento existen numerosos ciudadanos sin inscribirse, que se aprestaban á solicitar su inclusión y que no podrán ahora hacerlo por la rara disposición de la junta electoral, anulando actos de su comisionado especial.

Hasta la fecha el padrón consta de 375 inscriptos.

FIESTAS ITALIANAS — VIAJEROS

Monte Grande, Septiembre 26 — Se han realizado con buen éxito en esta localidad, las fiestas organizadas en celebración del 20 de Septiembre. El baile estuvo muy animado, lo mismo que el bazar-rifa, por lo que ha sido muy felicitada la comisión de fiestas.

—El doctor José C. Caminos y señora se han instalado en su quinta, donde pasarán una temporada.

NUEVE DE JULIO

ENFERMO

Pinto, Septiembre 26 — Se encuentra gravemente enfermo el señor Martín Larrary, quien será trasladado mañana á Chivilcoy para su asistencia.

ALBERTI

ECOS SOCIALES

Alberti, Septiembre 26—Después de una larga temporada en esa capital, han regresado definitivamente, el diputado Rodolfo Márquez y familia.

—Anoche se efectuó la segunda función de biógrafo á beneficio de los inundados del Sur, con muy buenos resultados.

—Mañana se realizará el enlace de la señorita María S. Tesoro con el señor Juan A. Peñalva.

Después de la ceremonia habrá un "lunch" y baile en casa de los padres de la novia.

MERLO

INSPECCION ESCOLAR—INASISTENCIA DE ALUMNOS—OFICINA DE VALUACION—ENFERMO.

Merlo, Septiembre 26—Se encuentra en esta localidad el inspector de escuelas, señor Francisco Pardo Campolo, quien ha visitado las escuelas urbanas, en las que ha comprobado la poca asistencia de los educandos, á causa del mal estado de la salubridad pública.

—En breve quedará definitivamente instalada la oficina de valuación, en la avenida principal del pueblo.

—Se encuentra enfermo el señor Rafael Navarro.

CASUELAS

ENLACE—ARREGLO DE CALLES — VIAJERO

Uriburu, Septiembre 26—El enlace de la señorita Justa Urrietavizcaya, con el señor Eustaquio Nafarrate será consagrada en el templo local.

—La comisión de fomento que preside el señor José D. García, comenzará á efectuar arreglos en las calles, el lunes de la semana entrante.

—Se encuentra en su establecimiento La Figura, el señor Silvano Crotto.

GENERAL SARMIENTO

CELEBRACION DEL 20 DE SEPTIEMBRE

General Sarmiento, Septiembre 26 — Mañana se realizará el baile organizado por la sociedad Fratellanza Italiana que preside el señor Violto.

El domingo se efectuará un "lunch" en los salones de la misma sociedad, al que han sido invitadas las autoridades locales.

Estos actos en celebración del 20 de Septiembre debieron realizarse el sábado y domingo últimos.

PROVINCIA DE SANTA FE -- INFORMACION GENERAL

DE NUESTROS CORRESPONSALES

CAPITAL

TERRENOS PARA CUARTELES

Aceptación de una propuesta

Santa Fe, Septiembre 26 — Se dictó una resolución que acepta la propuesta de terrenos para cuarteles nacionales, presentada por los herederos de Aldao, señora Mercedes Cullen de Aldao, y Luis, Alfonso y Ricardo Aldao, que ofrecen los 50.000 metros cuadrados con frente al Este, sobre la calle bulevar Zavalla, en una extensión de 227m40, extendiendo su fondo hacia el Oeste, sobre la calle Salta, línea Norte, en una extensión de 227m97 al Oeste, en línea paralela á la calle Zavalla, con una longitud de 237 metros, tal como lo demuestra el plano que acompaña á la propuesta, al precio de pesos 2.43 el metro cuadrado, ó sea un total de 121.500 pesos, moneda nacional, por la superficie total.

Se modifica el precio primitivo de pesos 2.25 á 2.43, basado en que al principio se ubicó el terreno 60 metros al Oeste del bulevar Zavalla, y la nueva exigencia del Ministerio de Guerra hace que estos propietarios se desprendan de esta extensión de 60 metros, que indudablemente tiene mucho valor.

CAMARA DE SENADORES

Santa Fe, Septiembre 26—Celebró sesión la Cámara de Senadores, presidida por el senador Cepeda.

Fueron sancionados los siguientes asuntos:

Creando una escuela de medicina en Rosario, igual á las similares que existen en la República; destinando 230.000 pesos para terminar el palacio de la legislatura; hizo modificaciones á la ley de sellos; acordó 700 pesos á la viuda del taquígrafo señor Francisco Gimelli; y ampliando en 149.174 pesos el ítem del presupuesto, destinado á ayudar á la municipalidad de Rosario para atender su deuda externa.

MOVIMIENTO ADMINISTRATIVO

Santa Fe, Septiembre 26—Se giró á la municipalidad de Rosario 229.680 pesos, la mitad que le corresponde al gobierno de la provincia, en el servicio de la deuda externa, que vence el 1.º de Noviembre próximo.

—Se autorizó al señor Emilio Kohli, para modificar el trazado de su línea de Decauville, entre La Sarita y Puerto Reconquista.

—Se giraron al Banco Español del Río de la Plata, de Buenos Aires, 88.000 pesos para que atienda el servicio de los títulos de esta provincia, que vence del 1.º al 8 de Octubre próximo.

Se ordenaron estos depósitos á 90 días y al 4 por ciento de interés anual.

En el Banco Provincial de esta capital, fueron hechos dos depósitos, uno de 415.231 pesos, y otro de 202.000 pesos. En el Banco Municipal de esta ciudad fueron depositados 212.242 pesos y en el Banco Provincial de Rafaela, 206.060 pesos.

—Se aceptó la renuncia del señor Manuel Gómez, auxiliar de la jefatura de 9 de Julio.

—El ministerio de Agricultura ha pasado una circular á las comisiones de fomento, encargándoles que den aviso toda vez que no se reunan las mesas inscriptoras, con indicación de los motivos que hubo para ello, á fin de aplicar en su caso las penalidades que determina la ley 1780.

Agrega la circular de referencia, que el ministerio evacuará sin demora toda consulta que se le haga sobre interpretación de dicha ley y los inconvenientes que surjan en la práctica.

—Se autorizó á la comisión de fomento de San Carlos Sur, para que contribuya con 500 pesos á la construcción del edificio escolar de dicha localidad.

—Se concedió autorización á la comisión de fomento de Serodino, para la adquisición de 5.000 plantas de adorno y 29 placas con el nombre de las calles del pueblo.

—Se aprobaron los balances enviados por la comisión de fomento de Gessler y San Carlos Norte.

—Se aprobó la ordenanza sobre higiene de la comisión de fomento de Crispi.

—Se autorizó á la comisión de fomento de Cañada Rosquín, para que asigne el 50 por ciento de las multas á los impuestos comunales al empleado que se encargará de la revisión de las patentes de rodados y demás impuestos.

—Se aprobó la ordenanza sobre poda de árboles y limpieza de aceras, de la comisión de fomento de Santa Rosa.

—Se acordó personería jurídica á la sociedad de Propietarios de Inmuebles y Contribuyentes de Rosario.

ECOS SOCIALES

Santa Fe, Septiembre 26—Se ha retirado gran número de cubiertos para el banquete de despedida que se ofrecerá mañana al señor Ricardo Aldao, quien se embarcará para Europa á mediados de la semana entrante, en unión de su esposa, señora Isaura Echague.

—En el mes de Marzo contraerá enlace la señorita Emma Iriondo con el doctor Abel Furno.

—Se halla enfermo de cuidado el doctor José A. Gómez.

—Empieza á afluir gran cantidad de forasteros para presenciar las fiestas de la inauguración de la novena exposición feria.

—Se encuentra restablecida la señora Vicenta Iturraspe de Iriondo.

—Se hallan algo enfermas las señoritas Dora Cullen y Amalia Freyre, la señora María Luisa Piñero de Moscoso y los señores Severo Gómez y Carlos Paseggi.

—Salió para Rosario el señor Rodolfo Lehmann.

—Se encuentra mejorado el señor Simón Iriondo.

—El domingo vendrá de Paraná un núcleo de damas, pertenecientes en su mayoría á la Sociedad de Beneficencia.

—En breve saldrá para Europa, el director de la academia de Bellas Artes, señor José D. Annunzzio.

—Se halla enferma, la señora Emma Ureta de Guastavino.

INFORMACION JUDICIAL

Santa Fe, Septiembre 26 — Fueron condenados Juan Antonio Zarza, por homicidio, á 14 años de penitenciaría y accesorias legales; Pedro Viventin, por hurto, á cuatro meses de arresto.

—Fué sobreseída definitivamente la causa seguida contra Florentino Escalante, por lastimaduras á Sixto Pellar, por haber obrado en legítima defensa.

—Fueron puestos en libertad, Ramón Paniagua y Filomeno Agueda.

NOTICIAS DE POLICIA

Santa Fe, Septiembre 26—Un grupo de bandoleros asaltó en la estación Golondrina á Lorenzo González. Los criminales se dieron á la fuga.

—En la colonia Esmeralda, se suicidó de un tiro de escopeta, Miguel Maximino.

—Fué aprehendido en ésta, Germán Flores, por desacato.

SESIONES EXTRAORDINARIAS DE LA LEGISLATURA

Santa Fe, Septiembre 26—Se anuncia para mañana el decreto, por el cual se prorrogan las sesiones extraordinarias de la legislatura.

SENADORES QUE TERMINARAN SU MANDATO EN MARZO

Santa Fe, Septiembre 26—Los senadores que terminarán su período en Marzo, son los siguientes:

Señores Moisés Leiva, doctor Luis V. González, Juan Proto, Carlos Suter, Enrique Tehdy, Pedro Virasoro y Juan B. Bocco.

SUSCRIPCION PARA LOS INUNDADOS

Santa Fe, Septiembre 26—El canónigo Jacinto Viñas, tomó á su cargo 20 de las listas de suscripción de la Unión Universitaria, para reunir auxilios con destino á los inundados de Buenos Aires.

LA VISITA DEL DOCTOR MUGICA

Santa Fe, Septiembre 26—La comisión de recepción que dará la bienvenida en el puerto al ministro doctor Mugica y su comitiva, el domingo, se reunirá mañana.

La forman, los doctores Iriondo, Caminos, Correra, López, Pujato y Guastavino, y los señores L. V. Alonso y Cristóbal Bruno.

Ofrecerá el banquete que se dará al ministro, en el teatro Municipal, el doctor Busaniche.

Toda la planta baja del hotel Española, ha sido reservada para alojar al ministro y su comitiva.

Un núcleo de damas agasajará debidamente á la esposa del doctor Mugica.

PASAJES GRATUITOS PARA ALUMNOS

Santa Fe, Septiembre 26—El gobierno ha facilitado el pasaje gratuito á los alumnos de la academia Roinares, á objeto de que se trasladen á ésa y visiten la exposición nacional de Bellas Artes.

CENTRO DE PUBLICACIONES SOCIALES

Santa Fe, Septiembre 26—Se constituyó una sociedad anónima titulada Centro de Publicaciones Sociales, con un capital de 100.000 pesos, dividido en 400 acciones, las que han sido cubiertas ya en gran parte.

El primer directorio quedó organizado así: presidente, doctor Zenón Martínez; directores, doctores Salvador Salva, Juan Depretis y Luciano Molinas, ingeniero Manuel Argüelles y señores Andrés Clarzola y Ulises Mosset; síndico, Aquiles Guiladón.

PADRINAZGO DEL GOBERNADOR

Santa Fe, Septiembre 26—El gobernador contestó á la Sociedad Protectora de Huérfanos, de Rosario, que no podrá asistir el 28 del actual á apadrinar la inauguración de la enfermería.

Lo reemplazará el jefe político de aquella ciudad, señor Ricardo Núñez.

CONCURSOS DE TIRO AL BLANCO

Santa Fe, Septiembre 26—Continúan en el Tiro Federal los concursos de los establecimientos escolares, á fin de seleccionar el grupo que concurrirá al gran campeonato que se realizará en breve en ésa.

Muchos se distinguen por su acierto y seguridad en la puntería.

LA PRESIDENCIA DEL CONSEJO DE HIGIENE

Santa Fe, Septiembre 26 — Reanudó sus tareas de presidente del Consejo de Higiene, el doctor Parpal.

El interinato del vice, doctor José María Cullen, fué de activa labor y lo correspondió actuar en las agitaciones producidas por el virulento foco de enfermedades infecciosas declaradas en el departamento San Martín.

EL MINISTERIO DE GOBIERNO

Santa Fe, Septiembre 26 — La vacante ministerial continúa siendo el gran interrogante puesto sobre el momento político.

El gobernador insiste en que nada le apremia para producir el nombramiento.

PROYECTO ELOGIADO

Santa Fe, Septiembre 26 — Los diarios locales elogian el proyecto del intendente de esa capital, por el cual se mandan construir diez mil casas para obreros. Presentan la iniciativa como ejemplo.

ESCUELA NORMAL EN SAN JUSTO

Santa Fe, Septiembre 26 — El gobernador hace gestiones para que no se suprima la escuela normal nacional en San Justo.

BAILE DEL CLUB DEL ORDEN

Santa Fe, Septiembre 26 — El presidente del club del Orden, señor Nicanor Molinas, desautoriza que ese centro haya pedido al gobierno diez mil pesos, para costear el baile que se realizará en honor del Ministro de Agricultura, doctor Mujica.

La iniciativa del baile surgió del presidente de la Sociedad Rural.

CAMARA DE DIPUTADOS

Santa Fe, Septiembre 26 — Los diputados no celebraron sesión por falta de número.

Mañana, si se consigue quorum, tratarán el proyecto de presupuesto.

LOS CURSOS NOCTURNOS EN LOS COLEGIOS NACIONALES

Santa Fe, Septiembre 26 — El centro provincial del libre Pensamiento se adhirió al proyecto del profesor García Vera, por el cual se crean cursos nocturnos en los colegios nacionales.

REFORMAS A LA CONSTITUCION

Santa Fe, Septiembre 26 — En la semana entrante la comisión de legislación del Senado, presentará el dictámen acerca del proyecto de reformas á la constitución.

OBSTRUCCIONISMO LEGISLATIVO

Santa Fe, Septiembre 26 — El obstruccionismo legislativo sigue ocasionando perniciosas consecuencias á los intereses vitales de la provincia.

PROYECTO DE PRESUPUESTO Y CALCULO DE RECURSOS

Santa Fe, Septiembre 26 — En la sesión de mañana, la Cámara de Diputados tratará el dictamen de la comisión respectiva, acerca del proyecto de presupuesto.

El proyecto del Poder Ejecutivo asciende á 17.998.715 pesos, y las rebajas introducidas por la comisión, ascienden á 677.785.

En consecuencia, queda establecido el monto en 17.323.917 pesos y el cálculo de recursos se fija aproximadamente en la misma suma.

NOTICIAS POLICIALES

Santa Fe, Septiembre 26 — En la casa de comercio del señor Miguel Cánepa, por asuntos de trabajo, el corredor Manuel González hirió de un balazo al contador Cesáreo Bigatti.

Le hizo cuatro disparos de revólver.

ROSARIO

AGRICULTORES ITALIANOS

se les impulsa á protestar contra el país

Rosario, Septiembre 26 — Según se informa, varios ex colonos de Alvear han dirigido una nota á diversos miembros del parlamento italiano para solicitar la intervención del mismo en el siguiente caso:

En la estación Alvear, inmediata á Rosario, existe un campo de propiedad del doctor Ernesto Bosch, Ministro de Relaciones Exteriores, quien para formar en él una cabaña, pidió el desalojo de los colonos que allí tenía.

Como éstos se resistieran, se apeló á la justicia federal, la que ordenó el desalojo.

Esto ha dado lugar á que se atribuyan al Ministro de Relaciones Exteriores, ideas de persecución á los colonos.

Según parece, la federación Agraria Argentina ha tomado intervención en el asunto, y ha indicado la conveniencia de enviar la nota antes aludida, la que ha sido concebida en términos irrespetuosos y enviada al senador Luis Luzzatti y á los diputados Enrique Ferri, Ubaldo Comanchi, Angel Cabrini, Eugenio Chiesa, Napoleón Colzanini y Guido Maragoni.

En la misma nota se hacen acusaciones contra la justicia federal, y se habla de la conveniencia de llevar á cabo una propaganda anti-argentinista.

CONCEJO DELIBERANTE

Asuntos tratados

Rosario, Septiembre 26 — Se reunió esta tarde el Concejo Deliberante, bajo la presidencia del doctor Paganini.

Se dió entrada á los siguientes asuntos:

Mensaje del D. E., contestando la comunicación de fecha 3 del corriente del Concejo, sobre observaciones á la ordenanza que dispone la descentralización de los servicios sanitarios.

—Elevando el expediente iniciado por vecinos propietarios de la calle Santiago, de Salta á Catamarca, que piden la pavimentación de esa cuadra.

—Proyecto del concejal Dall'Orso, por el cual se regulariza el trazado de la calle Gorriti, en su intersección con la de Iriondo, en el barrio de la Refinería.

—Solicitud del señor Manuel López Zamora, que pide se le abone la fracción de terreno que le fué tomada por la prolongación de la calle Córdoba hasta Fisherton.

—En seguida se pasó á considerar los asuntos comprendidos en la orden del día, y se sancionaron, entre otros, los siguientes:

No aceptar la renuncia presentada por el concejal doctor Eduardo L. Bondone.

—Rechazo del dictamen de la comisión de hacienda, que aconseja autorizar á la Intendencia á invertir hasta diez mil pesos en las reparaciones del palacio municipal.

Las reparaciones de referencia están ya hechas en su casi totalidad, y desde luego habrá que pagarlas.

—Se autorizó al intendente á invertir 6.000 pesos en el cumplimiento de una ordenanza, que dispone el establecimiento de ferias francas en distintos puntos de la ciudad.

—Se rechazó un proyecto del D. E., por el cual se reduce la extensión del parque Independencia.

—Se aceptó la propuesta del señor Enrique Astengo, para pavimentar con adoquines de granito los caminos del municipio.

—Se acordó una pensión mensual de 45, 30 y 50 pesos á Severino D'Amico, Visitación Sosa de Pereyra ó Ignacio Sosa, respectivamente.

—Se pasó luego á sesión secreta, á pedido del doctor Paganini, quien dijo que tenía algo reservado que informar al Concejo.

De lo que se trató, nada se sabe por ahora, aunque se cree que sea relacionado con lo ocurrido en la sesión del martes último, que motivó el proceso por desacato á Alejandro Nogués.

ELECCIONES MUNICIPALES

La plataforma radical

Rosario, Septiembre 26 — En la sesión que celebró anoche la convención del partido Radical en el comité departamental, presidida por el señor José Chiozza, se aprobó el siguiente proyecto de plataforma electoral municipal: Saneamiento de las finanzas municipales y modificación del sistema impositivo, haciéndolo en forma más equitativa.

Disminución de los impuestos á los artículos de primera necesidad.

Disminución de la tasa de intereses del Banco Municipal de Préstamos.

Reforma del sistema de pago de los afirmados, ampliando los plazos de amortización.

Municipalización de los servicios públicos.

Mejoramiento de la vialidad.

Ampliación del adoquinado, de los servicios de alumbrado y de obras de salubridad dentro y fuera de los bulevares.

Ampliación de las líneas de tranvías.

Arreglo de los caminos de acceso á la ciudad.

Mejoramiento de los paseos públicos y formación de plazas en los barrios donde no las hay.

Construcción de casas para obreros, á base del sistema de préstamo hipotecario nacional.

Baños públicos económicos.

Creación de escuelas primeras diurnas y nocturnas gratuitas para obreros, con planes especiales y bibliotecas populares anexas.

Seguro y caja de previsión para los obreros de la municipalidad.

Reglamentación y ampliación de los hospitales.

Descentralización de los servicios de la Asistencia Pública.

Construcción de un hospital para crónicos y de un hospicio para alienados.

Construcción de mercados municipales y de mataderos, de acuerdo con las necesidades de la higiene y los intereses de los barrios.

Reforma del sistema electoral municipal.

Propiciar la implantación del voto universal y del intendente electivo.

Restablecimiento de la policía municipal.

Después se entró á tratar la cuestión de los candidatos á concejales. Las opiniones no pudieron uniformarse y se resolvió pasar á cuarto intermedio hasta el lunes, á las 5.30.

RUMOR DE RENUNCIA DEL INTENDENTE

Rosario, Septiembre 26—Circula el rumor de que presentará la renuncia el intendente municipal doctor Oscar C. Meyer.

Según las versiones que circulan, el doctor Meyer ha expresado ese propósito á un concejal, porque su situación es demasiado incómoda después del rechazo de los 10.000 pesos por el Concejo, que pedía para las reparaciones del palacio municipal.

POLICIALES

CAPTURA DE UN HOMICIDA—CADAVER IDENTIFICADO—ESTAFA

Rosario, Septiembre 26—Ha sido detenido el sujeto Carmen Di Capua ó Santiago Grussi ó Pestoni, italiano, de 48 años de edad, casado, chacarero, cuya captura se recomendó el 4 de Octubre del año pasado, por estar acusado de homicidio en la persona del agricultor José Bielo.

Este hecho ocurrió el 27 de Diciembre de 1908, en Oliveros, del departamento Iriondo, sin que las autoridades se preocuparan de detener al homicida.

Después, la señora Julia Vaccaro de Bielo, esposa de la víctima, hizo una denuncia y se iniciaron las diligencias respectivas, por orden del juez de instrucción doctor Almagro Paz, las cuales han venido á dar el éxito de referencia, después de trece meses de pesquisa.

Fué detenido anteayer por el oficial de investigaciones de ésta, señor Mario Archidiácono, en el pueblo San Jenaro, y traído hoy á esta ciudad.

Capua mató á Bielo, de dos tiros de escopeta.

—Hoy fué identificado el cadáver que anoche se encontró á inmediaciones de los talleres del ferrocarril Central Argentino, sobre las vías de entrada.

El extinto se llamaba Miguel Cossia, italiano, de 65 años de edad, soltero, albañil, domiciliado en la calle Vera Mugica número 159.

Según versiones, Cossia se hallaba desde hace varios días muy mal de la cabeza, y se supone que se arrojó á las vías al pasar alguna máquina.

—Dos desconocidos hicieron el "cuento de la hermana" á Segundo Urretavatalia, estafándole en la suma de 800 pesos.

El hecho fué denunciado en la comisaría de la sección quinta.

—Esta tarde en circunstancias en que el mozo de café Eduardo Lafarna, francés, de 30 años de edad, soltero, colocaba un sifón á un barril de cerveza sufrió una descompostura y falleció momentos después.

El cadáver fué reconocido por el doctor Bompland, quien diagnosticó que el caso de deceso se originó por habérsele cortado una arteria.

Esto debió ocurrir cuando Lafarna hacía fuerzas á fin de colocar bien el sifón.

EDIFICIO DE LA JEFATURA DE POLICIA

Rosario, Septiembre 26—Terminado el concurso civil del constructor Francisco J. Ferrari, se ha dado impulso á la construcción del nuevo palacio para la jefatura de policía de ésta.

Desde el primero de mes próximo se aumentará el personal para apresurar la construcción del edificio.

OFRECIMIENTO A LA SOCIEDAD RURAL

Rosario, Septiembre 26—El agrónomo regional Pedro T. Canella, ha comunicado á la Sociedad Rural que han sido instaladas las oficinas respectivas en la calle Urquiza 1627.

Le ofrece su concurso para lo que se refiera al nuevo plan de extensión de la enseñanza agrícola.

ASOCIACION PRO CABALLO DE RAZA ARGENTINA

Rosario, Septiembre 26—Mañana se celebrará una reunión en la Sociedad Rural, para dejar constituída la asociación Pro caballo de raza argentina.

Se han repartido numerosas invitaciones, suscriptas por los señores Juan J. Andino, Angel D. Alvarez, Juan F. de Larrechea, Salvador Alzola Zabaleta, Alfredo Routillon, Alfredo Benítez, Francisco Branney, P. Olcese, Carlos Paganini, Dionisio Mendy, Alberto Durrieu, Guillermo Sugasti, A. C. Baños y Cía., Lamas y Villarino, Esteban Escabini, Marcelo M. Paz, Salomón Maldonado, Rafael C. Echeverry, Luis Torres y Cía., Torcuato de Alvear, Horacio Anasagasti, Ricardo D. Murray, Benjamín Lavayene, Ignacio Uranga, Mario Casas, Juan M. Duzzo, Ricardo Schlieper, Máximo del Mármol, Máximo Uranga, Guillermo Benítez, José M. Cafferata y Juan Thompson.

NUEVO MATERIAL RODANTE DEL CENTRAL ARGENTINO

Rosario, Septiembre 26 — En los talleres de Córdoba, la empresa del ferrocarril Central Argentino hará armar el nuevo material rodante que está recibiendo por este puerto, que consiste en 1.250 vagones y 47 locomotoras.

CONFERENCIA DEL DOCTOR ARAOZ ALFARO

Rosario, Septiembre 26 — El domingo próximo, á las 6 p. m. dará una conferencia en los salones de la biblioteca argentina, el académico de la Facultad de Medicina doctor ésa doctor Gregorio Aráoz Alfaro, sobre "La preservación de la infancia", tocando los siguientes puntos:

El niño, centro de toda acción preventiva. Su formación. Su crecimiento. Su educación. La madre. La sociedad y el Estado en los diversos períodos de la vida del niño. La prevención de la enfermedad. La preservación moral.

Esta conferencia ha despertado mucho interés en esta sociedad.

CONGRESO NACIONAL DEL NIÑO

Rosario, Septiembre 26—Según se anuncia, el consejo de educación de la provincia no autorizará la concurrencia oficial de la inspección de escuelas de esta ciudad al congreso nacional del niño, que se realizará el 12 de Octubre próximo, en ésa.

A pesar de ésto, la inspección presentará un mapa escolar del municipio, trabajos estadísticos y muebles construídos en los talleres que dirige el profesor Mori.

—La comisión local del congreso nacional del niño, solicit

A NUESTROS SUSCRIPTORES

DEL INTERIOR Y EXTERIOR

(SERVICIO DIRECTO POR CORREO)

Venciendo el 30 del corriente el tercer trimestre del año de abono, recordamos á nuestros suscriptores la conveniencia de renovar la suscripción antes de su vencimiento, para evitar interrupciones en el envío de nuestra hoja.

La falta de respuesta á este aviso será interpretada como una resolución de no continuar el abono, y en consecuencia, será suspendida la remisión del diario el mismo día del vencimiento.

DEPORTES

CARRERAS DE CABALLOS

HIPODROMO ARGENTINO

HANDICAPS

En los handicaps de la reunión del jueves 3 de Octubre, se hizo ayer la siguiente asignación de pesos:

Premio "Jernet", 2.000 metros. — Lord Beresford II 57 kilos, Volnay 57, Charita 54, Artful 54, Why Not 53, Foragido 53, Cumbrera 51, Prólogo 50, Popular 50, Veraguas 49, Reina Madre 48, Rochela 47.

Premio "Bolando", 2.200 metros. — Charming 62 kilos, Bizcocho 60, Apt peso por edad 60, Juez de Paz 58, Volta 55, Tirteo 51, Ducho 50, Sálteador 50, Bambocho 50, Fox 49, Chatelet 47, Afilador II 47, Pommard 46, Volnay 46, Jurúa 40, Muchorro 40, Chiolana 40.

VARIAS NOTICIAS

Hoy á las 9 p. m., habrá apertura de cartas para la reunión del domingo 5 de Octubre, á la que le sirve de base el importante clásico "Palermo", cuyo tercero y último forfait vence esta noche á la misma hora juntamente con los handicaps del jueves 3 del mes próximo.

—Ayer llegó de Montevideo el cuidador Vicente Hernández.

—Los pensionistas de la ecurie Pandero, actualmente bajo la dirección del cuidador Honorato Lacuesta, serán alojados en el local que ocupaban los del stud Villanueva.

—El potrillo Cedrón por Cyllene (hermano materno de Kala), adquirido en $ 8.500, y la potranca Miss Green por Polar y Star hermana entera de Sérpigo comprada por la ecurie Céres en $ 7.500, serán entrenados por el cuidador Francisco Telleria.

—Campeón, hermano materno de Gladiador y Paul Pons ($ 17.000), y Espadañal idem de Gay Simón, Totoral, Atocha, Totora, y Espadaña ($ 17.000), defenderán los colores de la ecurie Atucha.

—Fashionable por Cyllene y La Niña ($ 14.000), y Torero, que es hermano materno de Young Hermit y Chocarrera ($ 7.500), adquiridos por el señor Lucas Eloseghy (en comisión), serán embarcados para Montevideo.

—El potrillo Gun por Cyllene y Bayoneta ($ 9.000), será llevado á Rosario, en donde defenderá los colores de la ecurie Defensa.

—Gladiolo, un hermano entero de Girasol ($ 6.000), será entrenado por Vicente Fernández y defenderá los colores del stud Sceptre.

—La potranca Mistela por Cyllene y Albilla ($ 12.000) y Alforanza por Polar Star y Helena ($ 7.000), serán entrenadas por Fausto Gómez.

—Niniche, hermana entera de Domodossola, adquirida en $ 7.000, defenderá los colores del stud Las Rosas.

—El jockey Jesús Pastías ha comprometido su primer monta con el stud La Posta, caballeriza que acaba de hacer varias importantes adquisiciones.

—Ha regresado de su vecina orilla y con intenciones de radicarse en Palermo, el jockey Pablo Claverie.

—Ha sido traído de Rosario el potrillo Rapp.

—Peso que corresponde á los animales inscriptos en el premio "Calepino", carrera en 1.700 metros á disputarse el jueves próximo:

Afilador II 55 kilos, Conejo 55, Escándalo 54, Bamboche 53, Canota 53, Burucuyá 52, Cordón Vert 52, Estoico II 50, Mérito 50.

—El clásico "Coronel Martínez" que se disputará el próximo domingo en el Hipódromo Argentino, desde su institución, ha sido ganada por los siguientes animales:

1896, Alacrán, por Gay Hermit y Venusto, del stud Los Cardos.

1897, Guazunambí por Kimbolton y Farsita, del stud Agraciada (Montevideo).

1898, Eureka II, por Oriental y Reviere, del stud Gordon (Montevideo).

1899, Caprichoso, por Camors y Hope, del señor J. A. Fernández.

1900, Tribouiet, por Acheron y Houri, del stud Los Cardos.

1901, Chinois, por Neápolis y Welcome, del stud Don Gonzalo.

1902, Pimiento, por Stiletto y Astoria, del stud La Confianza.

1903, Olegario, por Orbit y Talon, del stud Montiel.

1904, Celso, por Gay Hermit y Nesta, del stud Piringo.

1905, Floreal, por Kendal y La Rachel, del stud Don Gonzalo.

1906, Buchardo, por Orange y Borrasca, de la ecurie Bonheur.

1907, Barsac, por Kendal y Albilla, del stud Don Gonzalo.

1908, Lancaster, por Neápolis y Lobería, del stud Icecache.

1909, Baratieri, por Porteño y Airgrette, del stud Amianto.

1910, Juvencia, por Stiletto y Juvenilla, de Little Stud.

1911, Fisherman, por Orange y Selva Negra, de la ecurie Bonheur.

1912, Rodil, por Diamond Jubilee y Rageragh, de la ecurie Icecache.

ANIMALES DE CARRERA

HARAS OJO DE AGUA

Los martilleros A. Bullrich y Cía., procedieron ayer á la venta de los productos sangre de carrera, nacidos en el haras Ojo de Agua, establecimiento de la sucesión Raúl Chevallier y María Luro de Chevallier.

El lote era compuesto por 19 potrillos y 5 potrancas por Cyllene, 6 potrillos y 12 potrancas por Polar Star, y un potrillo por Ituzaingó.

Detalle de la venta:

Campesino, alazán, nacido el 29 de Octubre, por Cyllene y Ravensbourn por Saint Simón; al stud Touchstone, en 35.000 pesos.

Tamarindo, alazán, 14 de Septiembre, por Cyllene y Lupina por Pietermaritzburg; al stud Las Grampas, en 33.000 pesos.

Juvenil, alazán, 12 de Agosto, por Cyllene y Juvenilla por Kendal; al stud Three Stars, en pesos 32.000.

Lyón, zaino, 30 de Noviembre, por Cyllene y Gironde por Gay Hermit; al stud Don Gonzalo, en 26.000 pesos.

El Kaiser, alazán 24 de Septiembre, por Cyllene y Casiopea por Kendal; al stud Rancagua, en 25.000 pesos.

Aguerrido, alazán, 26 de Octubre, por Polar Star y Partícula por Stiletto; al cuidador Tomás Cisneros (en comisión), en 21.000 pesos.

Danzante, alazán, 17 de Octubre, por Cyllene y Chevening Belle por Chevening; al stud La Providencia, en pesos 20.000.

Capitán Scott, alazán, 2 de Octubre, por Polar Star y Deception por Kendal; al stud Navarro (en comisión), en 18.000 pesos.

Massenet, alazán, 16 de Noviembre, por Polar Star y Manón por Kendal; al stud Maw Twain, en 17.500 pesos.

Campeón, zaino, 2 de Septiembre, por Cyllene y Parva por Stiletto; al cuidador Francisco Liceri (en comisión), en 17.000 pesos.

Espadañal, zaino, 25 de Octubre, por Cyllene y Simper por Simonian; al cuidador Francisco Liceri (en comisión), en 17.000 pesos.

Retrechero, zaino colorado, 5 de Octubre, por Cyllene y Chocarrera por Gay Hermit; al stud Las Mariposas, en 16.000 pesos.

Silice, alazán, 31 de Agosto, por Cyllene y Arcilla por Stiletto; al cuidador Rufino Coll, en pesos 15.000.

Astral, alazán, 17 de Septiembre, por Cyllene y Asteria por Gay Hermit; al stud París, en 14.000 pesos.

Fashionable, alazín, 7 de Septiembre, por Cyllene y La Niña, por Kendal; al señor Lucas Eloseguí (en comisión), en 14.000 pesos.

Agadir, zaino colorado, 16 de Noviembre, por Cyllene y Bayona por Bay Ronald; al stud América, en 13.000 pesos.

Ares, alazán, 22 de Octubre, por Cyllene y Afrodita por Gay Hermit; al stud Las Heras, en 12.000 pesos.

Danton, alazán, 8 de Noviembre, por Cyllene y Alina por Gay Hermit; al stud Touchstone, en 12.000 pesos.

Calicanto, zaino colorado, 11 de Septiembre por Cyllene y Greda por Gay Hermit; al stud Don Gonzalo, en pesos [illegible] de Agosto, por Cyllene y Bayoneta por Kendal; al señor Manuel Arnold, en 9.000 pesos.

Cedrón, zaino colorado, 5 de Septiembre, por Cyllene y Flower of the Loch por Florizel II; al doctor E. Durrieu (en comisión), en 8.500 pesos.

Karll, zaino colorado, 1.o de Noviembre, por Polar Star y Bainí de Crin por Pepper and Salt; al stud Concordato, en pesos 8.500.

Dart, alazán, 3 de Octubre, por Cyllene y Cimitarra por Gay Hermit; al stud El Marino, en 8.000 pesos.

Torero, zaino, 8 de Diciembre, por Polar Star y Alba por Gloriation; al señor Lucas Eloseguy (en comisión), en pesos 7.500.

Gladiolo, colorado, 10 de Septiembre, por Polar Star y Perla Rosa por Kendal; al cuidador Vicente Fernández (en comisión), en pesos 6.000.

Chiribiribí, zaino, 2 de Septiembre, por Ituzaingó y Furtiva por Stiletto; al stud Marw Twain, en pesos 5.500.

Lote de potrancas:

Swallow, zaina colorada, 10 de Octubre, por Cyllene y Espoir por Gay Hermit; al stud La Argentina, en pesos 15.000.

Mistela, zaina colorada, 17 de Octubre, por Cyllene y Albilla por Gay Hermit; al señor Ocampo (en comisión), en pesos 12.000.

Finlandia, alazana, 8 de Noviembre, por Cyllene y Berezina por Gay Hermit; al stud Las Mariposas, en pesos 10.500.

Palatina, alazana, 18 de Agosto, por Polar Star y Cortesana por Kendal; al señor Navarro, en pesos 10.000.

Queen Mary 13 de Octubre, por Polar Star y Hesmina por Gay Hermit; al stud Touchstone, en pesos 10.000.

Miss Green, zaina, 25 de Septiembre, por Polar Star y Serpia por Kendal; á la ecurie Céres, en pesos 7.500.

Niniche, alazana, 4 de Octubre, por Cyllene y María Helena por Gay Hermit; al señor Urdaniz (en comisión), en pesos 7.000.

Ermita, zaina, 6 de Agosto, por Polar Star y Perdita por Cyllene; al stud Don Gonzalo, en pesos 7.000.

Añoranza, zaina colorada, 31 de Agosto, por Polar Star y Helena por Gay Hermit; al señor Peruan (en comisión), en pesos 7.000.

Locrida, alazana, 29 de Septiembre, por Polar Star y Termópila por Gay Hermit; al señor Escobar Cerda (en comisión), en pesos 7.000.

Uruguayana, alazana, 14 de Septiembre, por Polar Star y La Verde por Stiletto; al cuidador Amadeo Lema (en comisión), en pesos 6.000.

Ica, zaina colorada, 12 de Octubre, por Cyllene y Amazona por Kendal; al stud Vilnela, en 5.000 pesos.

Inicial, alazana, 10 de Octubre, por Polar Star y Alfa por Kendal; al señor Escobar Cerda (en comisión), en pesos 5.000.

Curytiba, alazana, 7 de Septiembre, por Polar Star y Jurea por Martagón; al stud El Marino, en pesos 4.500.

Charlotte, alazana, 14 de Octubre, por Polar Star y Stray Saint por Saint Angelo; al stud Aurora, en 4.000 pesos.

Chiquitina, zaina oscura, 30 de Septiembre, por Polar Star y María Angélica por Quendal; al stud Aurora, en 4.000 pesos.

Tiranny, zaina negra, 29 de Noviembre, por Polar Star y Tiranía por Gay Hermit; al stud Las Chacras, en pesos 2.500.

Total por los 26 potrillos, 420.500 pesos. Promedio, 16.173.07 pesos.

Total por las 17 potrancas, 124.000 pesos. Promedio, 7.294.11 pesos.

Total por los 43 productos, 544.500 pesos. Promedio, 12.662.79 pesos.

FOOTBALL

EL INTERNACIONAL DE MAÑANA

Argentinos contra uruguayos

HERMOSAS PERSPECTIVAS

No pueden ser más halagüeñas las perspectivas para el gran partido internacional que se jugará mañana entre argentinos y uruguayos, en el campo de deportes que el Club de Gimnasia y Esgrima posee en Palermo, y en honor del Círculo de la Prensa.

El encuentro es esperado con viva impaciencia, porque será ésta la mejor oportunidad que se presenta á los aficionados, para comparar el poder de cada equipo, y para formarse un juicio definitivo del progreso alcanzado por el deporte entre los aficionados de ésta y de Montevideo.

Tanto los partidarios de la Federación Argentina, como los de la Liga Uruguaya, han manifestado su agrado por la composición de los cuadros, y es muy halagador observar el entusiasmo de los aficionados por estos agradables torneos de habilidades, en los que intervienen equipos que llevan consigo la representación deportiva de una nación.

La fiesta de mañana en Palermo principiará á las 2 de la tarde, con un partido internacional de rugby entre argentinos y extranjeros, para definir la posesión del premio anual instituído por el Ministerio de Justicia é Instrucción Pública.

El cuadro argentino jugará con los colores de Gimnasia y Esgrima y estará formado por los siguientes aficionados:

Half-back: E. Riobóo (Gimnasia y Esgrima); 3/4 backs: R. White (Lomas), J. Frend (Rosario), A. Reid (Buenos Aires) y H. Kisbet (Belgrano); 1/2 backs: C. T. Mold (Buenos Aires) y R. Coulin (Gimnasia y Esgrima); forwards: A. Buzzo (Gimnasia y Esgrima), T. Thompson (Gimnasia y Esgrima), J. M. Grant (Buenos Aires), J. Morgan (Rosario), E. Gahan (Gimnasia y Esgrima), R. Moore (Gimnasia y Esgrima) y K. Drysdale (Buenos Aires).

El cuadro de extranjeros jugará con los colores del Buenos Aires F. C., y estará formado por los siguientes jugadores:

Half-back: G. Stocks (Belgrano); 3/4 backs: J. Chourchouse (Lomas), C. J. Mac Carthy (Lomas), S. Cowper (Gimnasia y Esgrima) y C. Aertz (Gimnasia y Esgrima; 1/2 backs: W. Watson (Belgrano) y S. Dinsmore (Lomas); forwards: M. Mac Donald (Rosario), A. Guiness (Lomas), C. Mitton (Buenos Aires), S. Legatt (Gimnasia y Esgrima), B. H. Heatlie (Gimnasia y Esgrima) y H. Roberts (Belgrano).

Terminado este partido, á las 3.15 comenzará el internacional de football.

Los bandos estarán formados por los siguientes jugadores:

Liga Uruguaya: C. Saporiti, J. Beninesana y M. Apesteguy; A. Fuggini, H. Harley y J. Pacheco (capitán); A. Zibecchi, A. Vallarino, P. Dacal, J. Gorla y P. Retta.

Suplentes: R. Castellino, C. Savio, C. Bastos y A. Farinasso.

Linesmen: A. P. Garderes.

Federación Argentina de Football: J. J. Rithner; Z. Díaz y A. Reparaz; S. Sayanes, A. Sando y G. Badaracco; J. J. Lamas, G. Dannaher, H. Hayes, C. Guidi y P. Pollmenl.

Suplentes: E. Bolinches, R. González Escarrá, J. Bertani, A. Badaracco, Z. Canavery, J. Arrillaga y A. L. Capellini.

Actuará de juez el señor A. Duchini, y como linesmen de parte del cuadro argentino, H. W. Lambreckts.

El equipo uruguayo vestirá camisetas celestes y pantalones oscuros, y el argentino camiseta blanca y pantalón azul.

En carácter de delegados de la Liga Uruguaya acompañarán á los jugadores los señores Jaime Ferrer Olnis, Gumersindo Fernández y Antonio López Avella.

El Círculo de la Prensa ha nombrado una comisión compuesta por los doctores Eduardo Castro, Nicolás Luzio y señores Augusto De Muro, Juan A. Rounin y Julio Barbetti, para agasajar debidamente á los huéspedes, y por su parte, la Federación, con el mismo fin, ha designado á los doctores Juan R. Mignaburu, José Eduardo López y señores Angel Bernasconi y A. A. Aleu.

Los visitantes uruguayos serán recibidos en la dársena Sur, y después de una rápida gira por la ciudad, llegarán hasta el local central del Club de Gimnasia y Esgrima, en donde se les preparará una fiesta.

Por la noche serán obsequiados con un banquete que se servirá en el restaurant Marty, Bartolomé Mitre y San Martín.

Han sido invitados para presenciar el partido, el Presidente de la República, doctor Roque Sáenz Peña, el vicepresidente, doctor Victorino de la Plaza, los ministros del Poder Ejecutivo y altas personalidades políticas y sociales, quienes en su mayor parte han prometido asistir al encuentro.

PARTIDOS PARA MAÑANA

Asociación Argentina de Football

PRIMERA DIVISION

Comercio contra Racing. Se jugará en Núñez, á las 3 p. m.

Comercio: N. N.; Moltení y Galliazzi; Rosa, Romero y Florio; Minaverry, Delhagaray, Rolandi, Wiedrich y Piavatito.

Racing: Muttoni; Ochoa, y Reyes; Betular, Ohaco y Olazar; López, Mazzocchi, Baco, Hospital y Parra.

—Estudiantil Porteño contra F. C. Oeste; en Ituzaingó, á las 2.45 p. m.

F. C. Oeste: A. Díaz; F. Pizzicaro y E. Deandreis; R. Lamique, R. Caprile y E. Martín; A. H. Leal, M. Dufresne, G. Gianetto, A. Martín y A. Damonte.

Estudiantil Porteño: R. Peña, J. Doyer y T. Chagueau; M. Negri, F. Basurto y A. Bonnesserre; F. Dasso, E. Matozzi, A. Costas, A. Tula y A. Granara.

SEGUNDA DIVISION

F. C. Oeste contra Boca Juniors. Se jugará en el Caballito, á las 12.30 de la tarde.

F. C. Oeste: S. J. Zéliz; J. A. Saccardo y A. Colombo; A. Pini, F. Roldán y M. H. López; A. Moggio, J. B. Pini, E. Moggio, A. Elordi y M. Corcere.

—Comercio contra Racing; en Núñez, á la 1 p. m.

Comercio: Carriquiri; Cositorto y Luciani; Zarlenga, Dragonetti y Frías; Pecola, Cositorto, Lamberti, Spinelli y Spigardi.

Racing: Míguez; Sana y Secco; Panizza, Rossetti y Hernández; Piaggio, Iztchegaray, Mouconni, Comaschi y N. N.

TERCERA DIVISION

Riachuelo contra Libertarios Unidos. Se jugará en Barracas, á las 3 de la tarde.

Riachuelo: I. Ocampo; O. Cozzi y E. J. Torres; E. Adelfinjel, G. Cumo y V. Monoli; E. Triolo, R. Lorences, A. Terenghi, I. Lara y J. Ayala.

—Riachuelo contra Unión Excursionistas; en Barracas, á la 1 p. m.

Riachuelo: A. Strianesi; L. Colombo y J. Mandile; A. Terrile, C. Fernández y E. Salvanesqui; R. Barsanti y R. Pinault, V. Cespi, R. Barsanti y R. Deodoro.

—Manchester United contra Liberal Argentino; en Banfield, á las 2.30 de la tarde.

Manchester United: J. L. Núñez; R. Lagi y M. Pié; E. J. Lugano, E. Barneche y R. Barneche; D. A. Mora, R. E. Araujo, L. G. Dapeña, V. López y J. Salvatella.

—Platense contra Belgrano; en Belgrano, á las 2.30 p. m.

Platense: F. Celi; D. Parodi y D. Santangelo; E. Cesárco, J. H. Costa y J. Tetamenti; L. Bianchi; A. Dimari, E. Villardín, A. Galmes y N. N.

CUARTA DIVISION

Comercio A contra Comercio B.; se jugará en Núñez, á las 8.45 p. m.

Comercio A: Domenech; Molina y Fernández Larra; Alzugaray, Justo y Pellicella; Justo, Pedemonte, Bourdieu, Schiaffino y Chelle.

Comercio B: Maza; Oglietti y Aguilar; Raggio, Demarchi y Clienti; Liberti, Galbani, Cingolani, Baronio y Cingolani.

—Racing A contra Argentinos de Lomas; en Lomas, á la 1 p. m.

Racing A: Oliva; Muttoni y Parodi; Aragón, Comaschi y Carbone; Zabaleta, Freschi, Chiozza, Fernández y Curutchague.

QUINTA DIVISION

Racing contra Arenales. Se jugará en la cancha de Arenales, á la 1 p. m.

Racing: Martín; Farioli y N. N.; Perinetti, Barreto y Pena; Pintos, Chiavenna, Olazar, Bay y Díez.

PARTIDO AMISTOSO

Mañana se jugará en Chascomús el partido de football concertado entre los segundos cuadros de los club Villa Calzada y Atlético Chascomús.

Los cuadros estarán formados por los siguientes aficionados:

Villa Calzada: Garófalo; Ronald y Cobos; Hogg, Storni y Zanber; Díaz, Martínez, Carreras, Naudre y Foy.

Chascomús: Canosa; Espósito y Añasco; Gubbietti, Iturrioz y Ferrari; Vergara, Newton, Canosa y Mir.

PARTIDO DE PRACTICA

El equipo de cronistas deportivos que debía jugar mañana un partido contra un cuadro de cronistas uruguayos, prosiguió ayer su entrenamiento venciendo por cinco goals contra cero á un equipo comunado de jugadores de F. C. Oeste, en la cancha del Caballito.

Componían el cuadro vencedor los siguientes cronistas: Amarilla; Palacios Zino y Carrera, Maurí, Piccoli y Carlini; Sanguinetti, Dos Reis, Merlo, Gelly y Trincavelli.

CICLISMO

CLUB CICLISTAS UNIDOS

La comisión directiva del Club Ciclistas Unidos ha resuelto suspender para el 5 de Octubre próximo la excursión que tenía proyectada para mañana, en vista que en esta fecha se realizará la carrera Premio de las Naciones, organizada por la Federación Ciclista Argentina.

PEDESTRE

ASOCIACION EMPLEADOS DE LA INTENDENCIA DE GUERRA

Bajo la dirección de la Asociación Empleados de la Intendencia de Guerra, mañana se verificará una carrera pedestre de desafío entre los corredores aficionados Carlos Ayala, José Ruiz y Luis Bacqué. Las pruebas se realizarán en un recorrido de 100 y 400 metros.

TIRO AL BLANCO

CAMPEONATO DE COLEGIOS

LA PRUEBA PRELIMINAR

El cuarto campeonato anual de colegios, organizado con tanto éxito por la dirección general de tiro, cuya prueba preliminar dió principio el lunes próximo pasado en el stand de Palermo, para los colegios de la capital, terminó ayer.

En la dirección de tiro se han recibido ya los resultados de las pruebas preliminares de los colegios provinciales que conjuntamente con los de la capital alcanzan á 58 representaciones de tiro que han intervenido en este concurso previo de eliminación.

El día 30 del corriente se procederá por la dirección de tiro, á efectuar el cómputo general obtenido por los diversos equipos que se sometieron á la prueba, para insacular los primeros catorce colegios mejor clasificados.

Estos disputarán en definitiva, con tres tiradores, el gran campeonato de colegios, en el polígono que designe el que ocupare el primer puesto en la prueba preliminar. De los tres tiradores, uno será designado por el respectivo colegio y los otros dos, sorteados por la dirección de tiro de la nómina de los 20 tiradores concurrentes de los catorce colegios que tomarán parte en la final.

Se declarará campeón escolar del año el alumno que en la prueba preliminar hubiere hecho mayor número de puntos en las tres series sumadas.

La realización del campeonato se ha fijado para el 12 de Octubre próximo.

La prueba preliminar de los colegios de la capital, llevada á cabo en el stand de Palermo, durante la presente semana, ha sido presidida por el teniente coronel Horacio Pintos, inspector de colegios, y el capitán Rodó Civit, subinspector.

LUCHA ROMANA

CLUB GIMNASIA Y ESGRIMA

En el local central del club de Gimnasia y Esgrima dará comienzo el lunes próximo, el concurso interno anual de lucha greco romana.

Figuran inscriptos los siguientes aficionados: A. Descamps, W. P. Ortuño González, A. Borzone, A. Lucardi, A. H. Pita, N. Gil, L. M. Custo, E. T. Frers, A. J. Bruzzone, J. Demarco, C. A. Gardi, F. Loizaga y J. Luque.

El jurado estará formado por H. Cadelago, B. Rodríguez Jurado y M. Lagleyze.

OBSERVACIONES METEOROLOGICAS

CAMBIO FAVORABLE

Instalación especial de LA PRENSA

Termómetro		Barómetro	
A las 3 a. m. hoy	10.0	A las 3 a. m. hoy	milims. 764.7
Ayer		Ayer	
6 a. m.	14.0	6 a. m.	759.0
12 m.	21.0	12 m.	759.0
6 p. m.	15.0	6 p. m.	761.0
12 p. m.	13.0	12 p. m.	763.0

VIENTO á las 3 a. m. de hoy: Sur.
Cielo: Despejado.
SOL: Sale 5.22 a. m. — Se pone 5.35 p. m.
LUNA: Sale 4.08 a. m. — Se pone 2.39 p. m.

El cambio de viento ha modificado favorablemente las condiciones atmosféricas. El día de ayer resultó hermoso, con el cielo despejado, la temperatura fresca y las indicaciones de los aparatos normales.

Dirección y velocidad del viento: SO., y OSO., con una velocidad media de 9 1/2 kilómetros por hora. A las 12 de la noche sopiaba viento SO.

Humedad: 81.

Temperatura el día 26 del año anterior: máxima, 19 grados, mínima 12.6.

Universidad Nacional de La Plata — Datos meteorológicos de las 7 a. m.— Presión atmosférica á 0° y al nivel del mar, 758.15; temperatura á las 7 a. m., 14.4; humedad relativa, 82 o|o; tensión del vapor de agua, 10.05 mm.; viento dirección NO.; velocidad por hora 8 kilómetros.

—Datos de las 2 p. m. Presión atmosférica á 0° y al nivel del mar, 759.46 mm; temperatura á las 2 p. m. 17.2; humedad relativa 41 o|o.; tensión del vapor de agua 6.04 mm.; viento, dirección SE., velocidad por hora, 18 kilómetros.

Informes de la Oficina Meteorológica Argentina.—Ha llovido en Arenales 6 milímetros, Arrecifes 1, Balcarce 13, Calfucurá 28, Rojas 4, Las Rosas 2, San Lorenzo 37, Santo Tomé 6, La Paz 2, Peyrano 1, Concepción 30, Viveratá 7, Deseado 3, Sarah 1, Río Cuarto 6, Río de los Sauces 10, Mackenna 2, Levalle 2, Las Perdices 3, C. Vidl 10, C. Carabelas 4, Juancho 8, Pieres 3, Balgorria 1, Bruzone 1, Cabrera 1, Dalmacio Vélez 2, General Viamonte 1, Holmebreg 8, Jovita 1, Laboulaye 1, Villa Valeria 2, Aguas Buenas 18, General Alvarado 2, G. Madariaga 4, G. Pirán 4, Las Nutrias 4, Macedo 4, Mar del Plata 2, Médanos 27, Miramar 3, Armstrong 4, C. de Gómez 1, Carcarañá 1, Roca 1, Roldán 2, Rosario 1, Santa Isabel 2, Serodino 8.

PREDICCION DEL TIEMPO

Cálculo del tiempo probable hasta las 8 p. m. de hoy, según la Oficina Meteorológica Argentina:

Provincia de Buenos Aires—Bueno; leve descenso de temperatura.

Santa Fe, Entre Ríos y Corrientes—Idem, idem.

Jujuy, Salta y Tucumán—Idem, idem.

Región mediterránea—Idem, idem.

Región andina—Idem, idem.

Río Negro y Neuquén—Idem, idem.

Chubut y Santa Cruz—Idem, idem.

SOCIEDADES Y CIRCULOS

CIRCULO DE OBREROS DE PALERMO. — Este centro realizará mañana, á las 8 de la noche, en el local de la calle Alvarez 1801, una asamblea general, en la que harán uso de la palabra el diputado nacional Arturo M. Bas, y el doctor José Ignacio Olmedo, sobre temas de actualidad. Serán exhibidas varias cintas cinematográficas.

CENTRO ENTRERRIANO. — En su local social, Chacabuco 368, efectuará esta noche una reunión íntima familiar, á la que han sido invitados los socios y sus familias.

CUOCHI E CAMERIERI.—Esta sociedad italiana de socorros mutuos dará esta noche una baile con rifa, en conmemoración del 20 de Septiembre, y á beneficio de la caja de pensión, en el salón de la Unione Operai Italiani, Sarmiento 1374.

La comisión directiva obsequiará con un "lunch".

PATRIA E LAVORO — Esta noche dará en su local social, Chile 1567, una función cinematográfica, seguida de baile familiar, en conmemoración del 43 aniversario de la unidad italiana.

Mañana, á las 2 de la tarde, se efectuará una fiesta escolar, con asistencia de las autoridades italianas, en la que se procederá á la distribución de premios á los alumnos y de diplomas á los socios de 10 y 20 años de antigüedad.

LA UNION — Este sindicato de empleados y empleadas de comercio convocó á sus asociados á la reunión de mañana, á las 10 a. m., en el local Alsina 557, á fin de cambiar ideas respecto á la propaganda y demás asuntos relacionados con la organización.

TRIBUNALES

EL BANCO POPULAR ESPAÑOL

Convocatoria de los 3000 acreedores

JUNTA DE VERIFICACION DE CREDITOS

UNA NUMEROSISIMA REUNION

INFORME DEL CONTADOR E INTERVENTORES

La vida comercial del Banco

CARGOS GRAVES

Ayer, á las 12 m., empezó la junta de verificación de créditos del Banco Popular Español, ante el juzgado del doctor Alberto Estrada, con la actuación de la secretaría del doctor Matienzo. Más de ochocientas personas, que llevaban la representación de más de tres mil acreedores, concurrieron al palacio de justicia, y sólo una parte pudo participar de la junta, pues la sala de audiencias de la cámara federal, lugar destinado para la reunión, resultó reducida en extremo.

Inmediatamente se iniciaron los trabajos preliminares para la constitución de la junta, verificándose algunos créditos.

Poco después, el juez resolvió, en vista de la reducido del local, postergar la junta para el martes 30 del corriente, á la 1 p. m. Al efecto, se habilitará la gran galería de pasos perdidos, donde se realizó el congreso panamericano.

El informe del contador Julio A. Lynch, que será leído en la próxima junta y del que damos un completo resumen, no ha sido firmado por los interventores designados, los que leerán informes en disidencia.

El Banco de la Nación ha preparado, por su parte, un informe, cuyo texto reserva hasta que sea tomado en consideración y cuya disidencia se afirma que consiste en la apreciación del valor del activo, cuya cifra total resulta con una diferencia de un millón de pesos en menos, con la misma apreciación del contador.

Los interventores Asociación Patriótica Española y Banco de la Provincia de Corrientes, cuyos representantes son los señores Augusto Aranda y M. Mora y Araujo, respectivamente, leerán también un informe, en el que se disiente en parte con el del contador.

EL INFORME DEL CONTADOR

El informe que el contador Lynch hará conocer de los acreedores, es un extenso estudio.

Manifiesta en el 1.er párrafo actual que la acción desenvuelta por el establecimiento, que logró, en tiempo relativamente breve, hacerse sentir en diversos centros de población, por los intereses morales y materiales, hoy afectados, tiene, sin duda alguna, trascendencia en el orden público y privado y obliga al examen minucioso de su gestión económica.

Dice que si se fuera á estar á lo publicado en memorias y balances por los administradores y fiscalizadores del Banco, podría creerse que su vida ha sido próspera y que su progreso fué detenido por circunstancias fortuitas, pero que la realidad es otra, pues los balances y memorias contienen situaciones ficticias y encubren actos irregulares é ilícitos.

A continuación se historia en el informe, la fundación del Banco, y se describe su constitución y organización, y se dice que inició su contabilidad el 15 de Diciembre de 1906, y el primer asiento revela un capital suscripto de sólo 200.000 pesos y el realizado de 38.117 pesos. En esta forma, expresa el contador, la sociedad había llenado los requisitos legales de suscribir el 20 por ciento del capital social, ó primera serie, y de que los suscriptores hubieran abonado, en efectivo, el 10 por ciento del capital suscripto. Cabe observar, sin embargo, que estos porcentajes, por cierto demasiado reducidos para las operaciones de un Banco, resultaban ilusorios en el caso de que se trata, por la facultad concedida á los suscriptores de capital para desligarse de sus compromisos, y porque la parte realizada en efectivo, muy pronto quedó afectada por los diversos gastos requeridos por la instalación, inclusive la remuneración acordada al señor Maximino Ruiz Díaz, fundador y gerente de la institución, durante todo el trascurso de su existencia. El 2 de Enero de 1907, el establecimiento inició sus operaciones en el local situado en la calle San Martín 84, siendo precaria desde entonces su situación económica.

VALOR DEL ACTIVO Y PASIVO

Para estimar el valor del activo, el contador analiza el balance practicado por el Banco con fecha 6 de Junio del corriente año, y hace notar, en seguida, que ese balance, comparado con el de presentación que lleva la fecha de 30 de Abril, arroja diferencias de millones en virtud de haberse depurado las diversas partidas de cantidades que no correspondían, y aún así, considera que deben ser rebajadas en vista de los antecedentes recogidos.

El activo formulado por el contador contiene las siguientes cifras: valores descontados, 3.332.789.92 pesos; deudores en cuenta corriente, 420.098.70; propiedades, 886.333.05; títulos propios, 1.002.752; muebles y útiles 56.653.67; corresponsales en el exterior 15.280.60; deudores en gestión, 60.814.38; caja, 104.494.31. Total $ 5.869.110.67 pesos.

De las consideraciones hechas por el contador, relativas al estudio del activo entresacamos las siguientes:

En el activo del último balance, queda sin aclararse una disminución de 35.913.14 pesos.

De las listas de valores descontados, resulta que en la cartera de la casa central, existen documentos por valor de 4.276.813.74 pesos, entre los que están comprendidos siete documentos firmados por Ruiz Díaz, que representan 4.100.010.32 pesos. Entre los documentos restantes, llaman la atención los suscriptos por la Renta Americana, compañía de seguros, de la cual es presidente el mismo Ruiz Díaz, que suman 42.000 pesos, y otro pagaré, firmado por Ruiz Díaz (hijo), de 12.500 pesos, los cuales fueron renovados durante el período de convocatoria.

Entre los deudores en cuenta corriente de la casa central, cuyos saldos suman 390.775.29 pesos, figura el mismo Ruiz Díaz, deudor de 169.824.20 pesos, en la cuenta denominada "especial de títulos" y de 182.834.68 pesos, en la denominada "obligaciones á recibir de Nueva Valencia", lo que forma una deuda total en cuentas corrientes de 353.658.88 pesos.

El pasivo verificado por el contador, suma 3.566.978.90 pesos y se compone así:

Acreedores comunes 3.436.272.53 pesos; ídem con privilegio de dominio, 124.325.82; ídem con privilegio especial, 3.839.55; ídem con privilegio general, 2.541 pesos.

MANIOBRAS EN LA CONTABILIDAD

Así titula el contador el parágrafo destinado al estudio de la contabilidad, cuyas anomalías, dice, se presienten en el análisis del activo y pasivo.

La contabilidad de los seis años de existencia del Banco, ha sido llevada con diversos sistemas, entre cuyos asientos se registran, al lado de los negocios efectivos, otros de importancia numérica, que no responden á ninguna transacción real.

Con respecto á la suscripción de acciones por Maximino Ruiz Díaz, director-gerente, dice que ha sido este desde la iniciación del Banco, el principal factor para las emisiones de capital, como que tomaba á su cargo las acciones abandonadas por los primitivos suscriptores. Estas acciones, en tales circunstancias, no las pagó jamás en efectivo, sino que las integraba con pagarés á plazos variables de uno, dos, tres y más años, en cuyos documentos agregaba, casi siempre, al valor de aquéllas, los intereses de 6 y 8 por ciento anual.

Estos documentos tampoco fueron pagados en efectivo á sus vencimientos, sino que fueron renovados en épocas cercanas á la caída del Banco.

En esta forma, calcula el contador que el director-gerente integró durante los 6 años de existencia bancaria, 84.674 acciones, con un valor nominal de 2.113.850 pesos, y con 336.875.00 pesos de intereses cargados, descontando, en consecuencia, documentos por valor de 2.449.725.50 pesos.

A este respecto observa, que el Banco se ha beneficiado con las cuotas pagadas y abandonadas por los primitivos suscriptores, pues las nuevas inscripciones se hacían por el valor nominal, salvo, en el asunto de la serie correspondiente á 1913, en el que hay una suscripción de 3.000 acciones, con una diferencia de 3.000 pesos á favor de Ruiz Díaz.

Este movimiento de suscripción de acciones integradas con pagarés, sigue el informante, determinó el aumento de las cuentas que intervenían, quedando afectada la cuenta de intereses y descuentos con beneficios que no eran realizados ni líquidos.

Entre los asientos que el contador califica de "simple movimiento numérico", figuran entradas á caja, sin que en realidad ingresara el efectivo y salidas de iguales cantidades posteriormente, como compensación.

Sin embargo, encuentra el contador, que hay una partida de 400.000 pesos, que se hace ingresar á mediados de 1907 y se mantiene como efectivo en caja hasta Mayo de

mifestó que en la contabilidad, llevada deficientemente, no se descubren indicios de dolo. Por último estimó un activo de 145.543.63 pesos y un pasivo de 178.227.88 pesos.

La junta designó para síndico á la casa P. Bauer y Compañía, y reguló los honorarios del contador en la suma de 2.000 pesos.

—Los acreedores de la convocatoria de P. y E. Berterini se reunieron ante el juzgado del doctor Alberto Estrada, secretaría del doctor Matienzo.

El contador Julio R. Segura informó que los deudores habían llevado una contabilidad imperfecta y estimó un activo de 66.842.58 pesos y un pasivo de 117.886.80 pesos.

La junta rechazó la adjudicación de bienes, y á continuación eligió para síndico á Angel Albani.

Los honorarios del contador fueron regulados en la suma de 1.336 pesos.

—César Gianfrini, establecido con almacén en la calle Bahía Blanca 5115, fué declarado en estado de quiebra por el juez doctor Martín y Herrera, con la actuación de la secretaría del doctor González Gowland.

Al pedir la quiebra el fallido denuncia un activo de 17.5538.49 pesos y un pasivo de 17.624.18 pesos.

Resultó insaculado el contador Carlos E. Feitis.

—Los acreedores de la convocatoria de Vicente López, se reunieron ayer ante el juzgado del doctor Juan B. Estrada, secretaría del doctor Victorica, y aceptaron una propuesta de concordato consistente en el pago del 35 por ciento, en la siguiente forma: dos cuotas del 10 por ciento, al contado y con 4 meses de plazo, respectivamente, y dos cuotas del 7 y 1/2 por ciento, con 7 y 10 meses de plazo, respectivamente.

El contador Antonio Fernández, manifestó que la contabilidad había sido llevada en forma incorrecta, y calificó la conducta del deudor de acuerdo con lo dispuesto en los artículos 137, inciso 11 y 138 de la ley de quiebras. Por último estimó un activo de 24.752.80 pesos y un pasivo de pesos 30.828.61.

Sus honorarios fueron regulados en 485 pesos.

—Aldo Bertoni, comisionista, se presentó ante el juzgado del doctor Martín y Herrera, secretaría del doctor González Gowland, para pedir convocatoria de acreedores. Al efecto manifestó un activo de 3.637.07 pesos y un pasivo de 5.678.94 pesos.

—Alfonso Frisco, establecido en la calle Cabildo 244 con zapatería, fué declarado en estado de quiebra por el juez doctor Martín y Herrera, con la actuación de la secretaría del doctor González Gowland.

Del balance presentado por el fallido, se desprende un activo de pesos 15.718.05 y un pasivo de 12.556.58 pesos.

Resultó insaculado el contador Olimpio Curti.

—Márcos Badallo, establecido en la calle Belgrano 1092 con colchonería, se presentó ante el juzgado del doctor Martín y Herrera, secretaría del doctor González Gowland, para pedir la declaración de su quiebra.

Del balance presentado se desprende un activo de 7.761.17 pesos y un pasivo de 11.806.56 pesos.

—La junta de los acreedores de la convocatoria de Baltasar Pernice, fué postergada por el juez doctor Alberto Estrada para el 7 de Octubre próximo.

—La junta de los acreedores de Francisco Corchs, reunida ante el juzgado del doctor Alberto Estrada, secretaría del doctor Matienzo, reguló los honorarios del síndico en la suma de 200 pesos.

—V. Denza y Compañía, establecidos en la calle Garay 3898, con negocio de compra-venta de materiales de construcción y polvo de ladrillo, fué declarado en estado de quiebra por el juez doctor Juan B. Estrada, con la actuación de la secretaría del escribano Castiarena, á petición de Ricardo Coll y Compañía, acreedor por la suma de 417 pesos

Resultó insaculado el contado Marcos Bronstein.

—Para hoy han sido señaladas las siguientes juntas de verificación de créditos:

Quiebra de Martín Silvano (secretaría del doctor Jordán).

Convocatoria de Bellochio y Compañía (secretaría del escribano Castiarena).

Convocatoria de Martín Tellaeche (por la misma secretaría).

El ensanche de las calles

Ayer resolvió el juez de lo civil doctor Repetto, por la secretaría del doctor Mackinlay Zapiola, el juicio promovido por la sociedad anónima La Sud Atlántica, contra la Municipalidad de la capital, con motivo de haber tomado ésta, para ensanche de las calles Belgrano y Balcarce, la fracción necesaria de un terreno de propiedad de la parte actora, situado en la esquina de las dos calles citadas.

El juez condena á la Municipalidad á pagar por la referida fracción de terreno, que se compone de 304 metros 39 centímetros cuadrados, la suma de 103.182.12 pesos.

La excepción de falsedad

Falló ayer el juez de comercio doctor Martín y Herrera, con la actuación de la secretaría del doctor González Gowland, el juicio ejecutivo promovido por José Bachiller contra la razón social Ajuria y Compañía.

El ejecutado Julián Ajuria, sostuvo en la causa que su ex socio Severiano Lorente, firmó el documento que servía de base á la acción, con la firma social, cosa que no pudo hacer porque ya estaba disuelta la sociedad que mantuvieron é inscripta su disolución y, por consecuencia de ello, el ejecutante conoció necesariamente tales circunstancias.

Alegó también el ejecutado que el mismo documento careció de fecha cierta hasta que se entregó á un t.co para su cobro.

Expresa el juez que para que prosperara la excepción de falsedad no bastaría comprobar que Lorente firmó tal documento con la firma social, y que no dió cuenta á la sociedad de su existencia ni antes ni después de la disolución, sino que sería indispensable que resultara claramente establecido en los autos que Bachiller convino con Lorente en poner una fecha falsa al documento, y que ese hecho se realizó posteriormente á la inscripción de la disolución social.

Luego añade, que no es posible admitir la afirmación que hace el ejecutado acerca de la fecha cierta del documento, porque sería necesario que Ajuria asumiera el papel de tercero en los autos (artículo 1035 Código Civil) y en realidad representa á la sociedad ya disuelta.

Después de analizar las pruebas producidas y de estudiar la excepción de nulidad, el doctor Martín y Herrera dispone que la ejecución siga adelante, con costas.

Fallos de las Cámaras Civiles

Han sido resueltos por la Primera Cámara de lo Civil, los siguientes juicios:

Juan Cairoli contra Aquiles Garcíso, sobre interdicto de despojo de la finca calle Paraguay número 1583.

La Cámara confirma, con costas, la sentencia dictada por el juez doctor Naveyra, que condenaba al demandado á restituir al actor la finca en cuestión, con más los daños y perjuicios causados por la desposesión, con costas.

—José Arman, contra Monserrat hermanos, por indemnización de daños y perjuicios.

Manifiesta el actor que los demandados lo habían obligado á copillar á máquina un tablón, no obstante no entrar ese trabajo en sus obligaciones, y sin tener la práctica necesaria para manejar la máquina, por lo que se cortó una mano, quedando inutizado para el trabajo. Pidió que se les condenara al pago de una indemnización de quince mil pesos, con costas

Se confirma la sentencia dictada por el juez doctor Gigena, que condenaba á los demandados al pago de una indemnización de cinco mil pesos, con costas.

—Joaquín Sobrino, contra Hilario Villamonte, sobre devolución de un carro, y otros objetos, más 500 pesos por alquileres.

El juez doctor Lagos, había condenado al demandado á la devolución de los objetos reclamados, y al actor al pago de 200 pesos, pero recurrida esa sentencia, la Cámara la confirma en cuanto á la devolución del carro y la revoca respecto del pago impuesto al actor, declarando que el demandado debe abonar los arrendamientos reclamados.

La Cámara Segunda, ha fallado los siguientes juicios:

Domingo y Armando Sigal contra Clara Leczinski, sobre tercería de dominio.

El juez doctor Gigena, había absuelto al demandado, pero apelada esa sentencia, la Cámara declara la nulidad del procedimiento.

—Eduardo Grosso contra Silvestre Madrigano y Emilia C. de Madrigano, sobre escrituración de la finca calle Gorriti número 1591.

El juez doctor Gigena, resolvió condenar á los demandados á extender la escritura reclamada, pero apelada esa sentencia, la Cámara revoca, y declara la nulidad del contrato objeto de la demanda.

—Victoria Lemarque de Pointis contra Luisa Díaz, sobre escrituración.

Se confirma, con costas, la sentencia dictada por el juez doctor Seeber, que condenaba á la demandada á la devolución de la suma de dos mil pesos que había recibido en calidad de seña.

—Andrés Campodónico contra Bartolomé Fazio, por daños y perjuicios por incumplimiento de un contrato de sociedad.

El juez doctor Gigena absolvió al demandado, pero apelada esa sentencia, la Cámara resuelve revocarla, y condenar al demandado al pago de cinco mil pesos, con costas

—Pedro E. Luisone, contra Díaz y Alonso, por cobro de pesos.

Se confirma, con costas, la sentencia dictada por el juez doctor Gigena, que no hizo lugar á la demanda.

Juicios sucesorios

En el juzgado de turno en lo civil á cargo del doctor Padilla, secretaría del doctor Luna Valdez, han sido iniciados los siguientes juicios sucesorios: Antonio Cosentino y Carmen Fórello de Cosentino, Juan Romano, Antonio Mendoza Castello, Manuel Balza, Gregorio Salinas, Melitón Antonio Marqués y José Carraza.

Sentencias civiles

El juez de lo civil doctor Juan Carlos Lagos, dictó sentencia ayer en los siguientes juicios:

Mariano Deserti, contra Emilio Jonquieres, sobre escrituración de una fracción de terreno situada en Mar del Plata, que el actor vendió al demandado; condena á éste á aceptar la escritura de transferencia, que deberá otorgarle el demandante

—Martín Glesenow y Enrique Piccaluga, contra la sociedad "La Asociación del Hogar", sobre rescisión del contrato de compra-venta de varios lotes de terreno situados en Villa del Parque, que los actores vendieron á la institución demandada; declara rescindido el contrato de referencia, sin costas.

—Telmo L. Delfino contra Marius Lombart, sobre devolución de un cheque ó su importe en efectivo. El actor entregó á Lombart el cheque referido, en concepto de seña por un contrato de arrendamiento

En razón de que dicho contrato no fué definitivo, no habiendo tampoco probado lo contrario la parte demandada, el juez condena á ésta á devolver el cheque de que se trata, ó á pagar el importe correspondiente, con sus intereses.

—Rampoldi, Galizia y Compañía, contra Luis Delisio, sobre escrituración de tres lotes de terreno situados en Villa Devoto; condena al demandado, con costas, á otorgar la escritura reclamada, so pena de resolverse la obligación en el pago de pérdidas é intereses.

—Fernando Rodríguez, contra la sucesión de Sara Vázquez de Gerstenberg sobre cobro de pesos, que le corresponden en concepto de retribución por haber tenido en depósito haciendas de la causante: no hace lugar á la acción promovida, sin costas.

Cámara Federal de Apelaciones

En su último acuerdo, la Cámara Federal dictó sentencia en los juicios siguientes:

Ana Elía de Magnanini, contra la empresa del ferrocarril del Oeste, sobre expropiación de un terreno situado en esta capital y destinado al ensanche de la estación Ingeniero Brian, confirma con costas, la sentencia del juez doctor Arias, que autorizó la expropiación mediante el pago de pesos 128.209, con sus intereses

—Enrique Guillermo Kemp contra Colson Brookhouse y Pine, incidente sobre embargo, en un juicio por falsificación de patente de invención; confirma el auto del inferior, que autorizó el embargo de uno solo de los aparatos falsificados á que se refiere la demanda.

—Dirección de las obras sanitarias de la Nación contra Francisco Bovio, sobre expropiación de un terreno situado en Villa Devoto; confirma con costas, el fallo del inferior, que declaró que la parte expropiante debe pagar por dicho terreno la suma de 7.361 pesos, con sus intereses.

Causas criminales

El fiscal del crimen doctor Figueroa presentó su acusación en la causa seguida contra Santiago ó Antonio Navarro, procesado por el delito de homicidio en la persona de Juan Rogelio Medina, suceso ocurrido el 29 de Julio último en la esquina de las calles Brasil y Luca.

Pide la pena de veinte años de presidio.

—El juez doctor Recedo condenó á Antonio Sabater, por lesiones, á un año de arresto.

—El mismo juez impuso tres meses de arresto á Pedro Sayanes, por hurto.

NOTICIAS MUNICIPALES

Contratos de afirmados

Han sido aprobados por resolución de la Intendencia Municipal, los contratos de pavimentación, celebrados con empresas particulares, por los vecinos de las calles Camarones, desde Trelles hasta Terrero, y Sánchez, desde Camarones hasta San Julián, con objeto de proceder á la construcción del afirmado en dichas cuadras por cuenta exclusiva de éstos.

Expropiación de una finca

Ayer se remitió una nota á la dirección general de contribución territorial, por la cual la Intendencia Municipal solicita se le informe sobre la valuación de la finca ubicada en la calle Bartolomé Mitre, del 1059 al 69, que se encuentra afectada por la avenida de Norte á Sur, y que será exprop ada.

Banda municipal

Esta tarde á las 3, la banda municipal dará un concierto en el Jardín Botánico.

Concejo Deliberante

No se reunió ayer tarde el Concejo Deliberante, por falta de número.

Lo hará el martes próximo, para resolver el asunto relativo á la venta del pescado y las órdenes del día 30 y 31.

Alumbrado público

El 1.º de Octubre próximo serán puestas en funcionamiento 35 lámparas eléctricas de arco en el radio comprendido entre las calles Rivadavia, Billinghurts, Díaz Vélez, Bulnes Cangallo y Salguero.

En la misma fecha serán también entregadas al servicio público 57 lámparas del mismo sistema, en las calles Castro Barros, de San Juan á Rivadavia y Medrano de Rivadavia á Corrientes.

Juicio de expropiación

La Intendencia Municipal remitió ayer una nota al Concejo Deliberante por la cual solicita la autorización correspondiente á fin de iniciar un juicio de expropiación por la finca ubicada en la calle Medrano 31, la cual está afectada por el ensanche de la calle Warnes.

Ferias francas

Las ferias francas funcionarán hoy en las calles Iriarte y Vieytes: Las Heras y Pueyrredón; San Juan y Castro; Santa Fe é Intendente Bullrich.

Arreglo de calles

Por resolución de ayer, la Intendencia Municipal autorizó al departamento de obras públicas, para que con elementos de la administración proceda al arreglo de las siguientes calles:

Asunción y Llavallol; Rawson esquina Díaz Vélez; Salguero entre Bartolomé Mitre y Rivadavia; Almagro y Córdaba; Independencia y Castro Barros; Rivera Indarte entre Directorio y Tandil y Cuenca desde las vías del ferrocarril al Pacífico hasta Melincué.

Convenios aprobados

En vista de que en breve terminarán los plazos acordados en diversos convenios "ad referendum", celebrados por la Intendencia Municipal, ésta solicitó ayer, por medio de una nota que remitió al Concejo Deliberante, la pronta aprobación de los contratos de referencia.

Entre los diversos contratos que se encuentran en esas condiciones, figuran los siguientes.

Sobre apertura de la Avenida San Martín con A. Rébora; ensanche de la calle Directorio con Miranda Hermanos, rectificación de la calle Cangallo con E Mattaldi; ensanche de la calle Martín García con E Wailla Hille y ensanche del mercado Alcobendas con L. Dugliotti.

Venta de un mercado

Los propietarios del mercado Güemes, ubicado en las calles Chaves, Salguero y Güemes, se han presentado á la Intendencia Municipal, con objeto de ofrecerle en venta dicho inmueble.

El precio por ellos fijado es de pesos 965.290.

La Intendencia, por su parte, resolvió ayer de acuerdo con el informe favorable producido por la superintendencia de mercados que la oficina de tasaciones proceda á fijar el precio que convendría abonar.

Aceras intransitables

La Intendencia Municipal, por resolución de ayer, ordenó la reconstrucción de las aceras que rodean al hospicio de Las Mercedes, cuyas condiciones de viabilidad no pueden ser más deplorables.

Construcción de curvas

La compañía de tranvías Anglo-Argentina ha sido autorizada por resolución de la Intendencia Municipal para construir curvas y una vía de empalme en la calle Santa Fe y Godoy Cruz.

PUERTOS, ADUANAS é IMPUESTOS

Renta aduanera

La contaduría de la aduana de la capital informó ayer al Ministerio de Hacienda, que durante el día anterior ingresó al fisco en concepto de derechos de importación, la suma de pesos oro 250.625.632.

Durante el mes en curso se ha recaudado la cantidad de 5.722.541.91 pesos oro y desde principio de año hasta la fecha la suma de 63.516.789 75 pesos de la misma moneda.

Sobre desnaturalización de alcoholes

El Poder Ejecutivo ha telegrafiado á nuestro representante diplomático en Alemania, para que disponga la compra de 200.000 litros de materias para desnaturalización de alcoholes, las cuales serán utilizadas por la administración general de impuestos internos.

CENTROS SOCIALES

FUNCIONES Y BAILES PARA HOY

DIVERSAS INFORMACIONES

Organizaron fiestas para esta noche, los siguientes centros sociales:

La Renaissance, baile de gala en conmemoración de su 17 aniversario, en Los Enfants de Beranger, Tacuarí 251; Hijos de Meaño, fiesta, en conmemoración de su primer aniversario, en el Orfeón Español, Piedras 534; Centro Gallego de Avellaneda, función y baile, en su local social, avenida General Mitre 782;; Círculo Sarasate, velada inaugural, función y baile, en la Nazionale Italiana, Alsina 1465; Juventud del Arte, función inaugural y baile de gala, en la Mariano Moreno, Santiago del Estero 1245 Apolo, función y baile de gala, en la Colonia Italiana, Paraná 555; Hijos de Redondela y su Distrito, función y baile inaugural, en el Centro de Almaceneros, Sáenz Peña 242; Comité Pro-Local, conferencia y baile, en la Casa Suiza, Rodríguez Peña 254.

IDEAL CLUB — Activa los preparativos para la velada teatral seguida de baile que efectuará el 18 de Octubre próximo, en el salón de la sociedad Les Enfants de Beranger.

Para esta fiesta se ensayan las obras "Sordera", "Al fin le salvé", y "El cocinero y el secretario".

Durante los intervalos, el barítono P. Olinde, cantará algunos trozos de ópera.

ORFEON DEL OESTE — Continúan con todo entusiasmo los preparativos para la función seguida de baile que, en conmemoración del 44 aniversario de LA PRENSA, celebrará el 18 de Octubre próximo, en unión con el cuadro Juventud que se inicia.

Esta fiesta se verificará en el salón de la Colonia Italiana, donde será representado el drama "El malón blanco", bajo la dirección del aficionado Alberto Lucini.

NUEVO ORFEON CORUSES — Esta sociedad organiza una velada que, á beneficio de los heridos de Melilla, se realizará el 18 de Octubre próximo, en el local del Orfeón Español.

EL PILAR — Circulan numerosas invitaciones para el banquete seguido de baile que este centro realizará el 5 de Octubre próximo para festejar el décimo aniversario, en honor de su ex presidente Angel Cavagna y de los socios fundadores en el local que fué de la exposición Universal, avenida Alvear y Coronel Díaz, á las 11.30 a m.

ORFEON ESPAÑA — El 4 de Octubre próximo ofrecerá una tertulia familiar, en el local de la sociedad Española de Belgrano.

SOL ARGENTINO — Mañana dará una fiesta diurna extraordinaria, en el local de la sociedad XX Settembre.

CULTO CATOLICO

EN LA IGLESIA DE LA PIEDAD

Sor María Antonia de la Paz Figueroa

Sociedad Juventud Católica—Ex alumnos de Don Bosco—San Miguel—Hijas de María del Huerto—Sagrado Corazón — Bendición de un altar — La Merced — Santa Catalina de Sena — Aniversario — Cuarenta horas.

Por disposición del arzobispo, los restos de sor María Antonia de la Paz y Figueroa, fallecida el 7 de Marzo de 1799 y fundadora de la casa de ejercicios de esta arquidiócesis, fueron trasladados ayer á su nuevo sepulcro, construído por suscripción pública en la iglesia de la Piedad.

Esos restos fueron hallados después de grandes trabajos, en las ruinas de la antigua iglesia de la Piedad el 25 de Mayo de 1867. Habían estado 68 años bajo tierra y fueron depositados en la iglesia catedral

Abierto ayer su sepulcro, en esta última iglesia se encontró al pequeño cajón de madera que encerraba los restos, bastante deteriorado. Trasladados á la nueva iglesia de la Piedad, se depositaron en una caja de cedro que fué colocada en el arca, cerca del altar del Sagrado Corazón de Jesús. Una de las dos llaves del arca, fué entregada al arzobispo y otra al cura de la iglesia; pero á éstos les está vedado sacar reliquia alguna de la santa hasta que lo disponga la congregación de Ritos.

Actualmente se está tramitando en Roma la causa de beatificación y canonización de sor María Antonia, gestiones que se iniciaron en el 1905.

Asistieron al acto de ayer en la Piedad, el arzobispo; el deán de la Catedral, Marcos Escurra; los canónigos Miguelez Echagüe, Luis Duprat, Manuel Elzaurúa, secretario del arzobispado, Pedro Ainciondo, Roque Carranza, Miguel de Andrea, José Apolinario de las Casas, Cornelio Vázquez, presbíteros Francisco Rodríguez Avellón, José Escalera, Gustavo Franceschi, y otros sacerdotes y caballeros.

La sociedad Juventud Católica realizará el domingo próximo una peregrinación al Santuario de Nuestra Señora de Luján.

Será encabezada la procesión por la banda del Asilo de Huérfanos, á la que seguirá la asociación mencionada, presidida por su director espiritual.

El tren que conducirá á los peregrinos partirá de la estación Once, á las 6.25 a. m. Los boletos pueden obtenerse en el local Matheu 123.

—En la última reunión celebrada por el consejo general de los ex alumnos de Don Bosco, se resolvió postergar la peregrinación anual al Santuario de Nuestra Señora de Luján, hasta el 13 del mes de Octubre próximo. El tren partirá de la estación Once á las 6 a. m. y regresará á las 4.30 p. m.

—En la iglesia de San Miguel se realizará mañana, á las 9 a. m., una misa para los niños; á las 9.30, explicación de la doctrina cristiana para los niños que deseen hacer su primera comunión el 2 de Octubre próximo.

Por la tarde, á las 5.30, después del rosario, habrá solemnes vísperas cantadas en honor de San Miguel Arcángel, que oficiará monseñor Marcos Escurra, deán de la iglesia Catedral.

El coro estará á cargo del maestro Xarau.

—El día 6 de Octubre próximo se realizará la peregrinación al Santuario de Nuestra Señora de Luján, que anualmente realizan las Hijas de María del Huerto, y que este año fué suspendida por el mal tiempo.

El tren expreso partirá de la estación Once, á las 7 a. m. A esta peregrinación pueden concurrir las señoras y señoritas que lo deseen, aún cuando no formen parte de la congregación.

Las boletas pueden ser retiradas en el colegio del Huerto, Rincón 805 y en la calle Humberto I 1957, siendo su costo de dos pesos.

—En el colegio del Sagrado Corazón, Callao y Juncal, hoy, á las 8.30 a. m., habrá misa de comunión general para las Hijas de María casadas y señoras de las conferencias de San Vicente de Paúl.

El 29 del corriente se realizará la peregrinación á Luján de esas congregaciones

—Mañana á las 8 a. m., será bendecido un nuevo altar de mármol en la iglesia parroquial de San Cristóbal, dedicado á San Antonio, por el obispo de Cuyo, José A. Orzali. Serán padrinos de la ceremonia el señor Constantino Persi y la señora Teresa T. de Persi.

—En la parroquia de la Merced, hoy á las 9, habrá misa cantada. Por la noche á las 8, rosario, letanías cantadas y bendición con el Sacramento.

—En la iglesia de Santa Catalina de Sena, hoy habrá misas á las 7.30, 8.30 y 9.30 a m. Por la tarde de 4.30 á 5.30, se preparan niños que desean hacer su primera comunión; serán ofdas confesiones á toda hora del día.

—Damos á continuación el programa que será desarrollado por la asociación Ex alumnos de don Bosco, con motivo del sexto aniversario de su fundación: 5 de Octubre próximo, á las 10 a. m., misa rezada en la capilla del colegio; á las 11.30, almuerzo en el salón de actos; á las 3.30 p. m., asamblea reglamentaria. á las 3.30, bendición con el Sacramento.

El día 12 del mismo mes á las 2 p. m., reunión de todos los ex alumnos de la capital, en el colegio Pío IX, San Carlos 4.050, para salir en corporación á la estación del Once á recibir los Círculos de Obreros que regresarán de la peregrinación á Luján. Desde allí, se dirigirán en corporación al Congreso.

El 19, peregrinación á Luján, á cuyo efecto el tren partirá de la estación Once á las 6.5 a. m.; á las 11.30 almuerzo: á las 4.30 p. m., regreso.

Cuarenta horas—La Merced.

INFORMACIONES UTILES

CALENDARIO

Calendario gregoriano— Septiembre 27—Festividad católica—Santos Cosme, Damián y Loencio, hermanos y mártires, Fedencio y Terencio, mártires.

Idem ortodoxo—Septiembre 14.

Idem israelita—25 de Elloul de 5673.

Idem mahometano—25 de Schoual de 1331.

VARIAS

El presupuesto español del año 1912, fija la suma de 408.236.853 pesetas, para el servicio de la deuda pública, calculada para ese año en 9.407.724.977 pesetas.

—El globo "Pampero" se perdió en la ascensión que realizó el día 17 de Octubre del año 1908, tripulado por don Eduardo Newbery y el sargento Romero.

—La huelga de inquilinos en Buenos Aires, se produjo del 26 al 28 de Septiembre del año 1907.

—Aun cuando se ignora dónde y por quién fué inventada la brújula, algunos autores autorizados aseguran que fué conocida desde tiempo inmemorial en China. Los árabes la imitaron de los chinos y la importaron á Europa en el siglo XII.

El cardenal Vitry en su "Historia Orientalis" publicada el año 1215, habla de la brújula en términos claros, como indispensable á los marinos y de uso frecuente desde el año 1204.

—El descubrimiento de América fué el 12 de Octubre del año 1492.

FECHAS HISTORICAS

28 de Septiembre

1812—Revolución de Salta — Salta se levanta contra la autoridad de las fuerzas españolas que dominan en el territorio. Rendida la guarnición se designa gobernador interino al general don Juan Antonio Alvarez de Arenales, quien había encabezado el movimiento.

1816—Captura de la "Hércules" — La fragata "Hércules", con la que Brown se dirigía hacia las Indias Orientales, después de sus correrías por el Pacífico es apresada frente á la Martinica, por la corbeta inglesa "Brazen" so pretexto de que dicho buque había quebrantado las leyes de rentas.

—Gobierno mexicano—Se instala en el territorio de México el primer gobierno patrio.

1841—Muerte de Berro — Deja de existir en la ciudad de Montevideo el poeta don Adolfo Berro, quien había nacido en la misma ciudad el 19 de Agosto de 1819.

BOLETIN DEL DIA

Servicio general de correspondencia

Se despachará correspondencia:

PARA MONTEVIDEO

Todos los días hasta las 8.45 p. m. (sin alcance).

PARA RIO GRANDE Y PORTO ALEGRE

(Vía Montevideo)

Todos los días menos los domingos, á las 6.30 p. m. (sin alcance).

PARA SALTO Y ESCALAS

Los martes, á las 3 p. m., (con alcance hasta las 4.30 p. m.), domingos, jueves y sábados á las 9 a. m., (con alcance hasta las 10.30 a. m.)

PARA LA COLONIA

Miércoles, viernes y domingos á las 8 a. m. (sin alcance).

PARA BOLIVIA (vía Jujuy)

Lunes, miércoles y viernes, á las 2.30 p. m. (sin alcance).

PARA CHILE, PERU Y ECUADOR

(Vía terrestre)

Los jueves y domingos á las 7 a. m. con alcance hasta las 7.30 de la mañana.

(Vía marítima)

Hoy, á las 3 p. m., en el Orita, tocando Punta Arenas Valparaíso y el Callao (con alcance hasta las 8.30 p. m.)

El 10 de Octubre, á las 3 p. m., en el Oronsa, tocando Port Stanley, Punta Arenas, Valparaíso y el Callao (con alcance hasta las 8.30 p. m.).

PARA ASUNCION Y MATTO GROSSO

Los martes, jueves y domingos, á las 8 a. m. (con alcance hasta las 8.15 de la noche).

PARA EUROPA

Hoy, á las 8 a. m., en el Duca d'Aosta, tocando Santos y Dakar (sin alcance).

El 29 á las 8 a. m., en el Garibaldi, tocando Santos y Canarias (sin alcance)

El 29 á las 8 a. m., en el Valbanera, tocando Santos y Canarias (con alcance hasta las 3 p. m.)

El 30 á las 8 p. m., en el Algerie, tocando Dakar (con alcance hasta las 8 p. m.).

El 1.º de Octubre á las 8 a. m., en el Umbría, tocando Brasil y Dakar (sin alcance).

El 2 á las 8 a. m., en el Reina Victoria Eugenia, tocando Canarias (sin alcance).

PARA LOS PUERTOS DEL SUR

El 30 á las 10 a. m., en el Rawson, para Río Gallegos y escalas.

PARA NORTE AMERICA

El 2 de Octubre, á las 8 a. m., en el Voltaire, tocando Brasil y Barbados (con alcance hasta las 3 p. m.)

—Se distribuirá correspondencia:

DE EUROPA

El 28, en el Giessen, con fechas hasta el 7 de Septiembre.

El 27, en el Re Vittorio, con fechas hasta el 10 de Septiembre.

El 29, en La Gascogne, con fechas hasta el 8 de Septiembre.

El 29, en el Orita, con fechas hasta el 9 de Septiembre.

El 1.º de Octubre, en el Pampa, con fechas hasta el 10 de Septiembre.

DE NORTE AMERICA

El 30, de Nueva York y escalas, en el Vestris, con fechas hasta el 6 de Septiembre.

Comunicaciones telegráficas

Las líneas del telégrafo de la Nación y sus conexiones internacionales funcionan con regularidad.

Vapores en radio

Comunican con la estación Cerrito (Montevideo), los siguientes vapores: Córdova, Highlan Scot, Gascogne, Savoia, Saturno, Sao Paulo, Giessen, Re Vittorio, Koenig Wilhelm II, Sierra Salvada, Highland Glew, Tomaso di Savoia, Aragón, Frisia, Atlanta.

Altura del río Limay

En Barrioche 3.67, en P. Limay 3.39, en P. Indios 2.85, en Cheale Choel 3.32, en Neuquén 1.95.

BOLSA, BANCA Y COMERCIO

OPERACIONES DE AYER

El valor de $ 100 oro en la Caja de Conversión, es de 227.27 papel.

1 argentino (5 pesos oro) vale,	$	11.36 papel
1 peso papel,	"	0.44 oro
1 libra esterlina (5.04 pesos oro),	"	11.45 papel
1 moneda de 20 francos ($ 4 oro),	"	9.09 "
1 alfonsino ($ 5 oro)	"	11.36 "
100 liras ($ 20 oro),	"	45.45 "
100 marcos (24.70 pesos oro),	"	56.13 "

OPERACIONES DE TITULOS

El movimiento con títulos y acciones, que se operó ayer en la Bolsa, ha sido más regular y de mayor importancia que el día anterior.

La tendencia del mercado fué de firmeza para la generalidad de los valores de renta, en cuyas cotizaciones se produjeron buenos repuntes.

Esa mejor condición del mercado se debió á que la pronunciada baja del miércoles, en la cédula argentina, no tuvo influencia alguna sobre las cotizaciones de Amberes, motivando aquí más confianza, en que el aumento del Banco Hipotecario Nacional no intervenga en el prestigio que esa cédula goza en el exterior.

Los negocios con papeles particulares estuvieron en calma, y se realizaron con tono flojo, á precios en baja.

La cédula argentina subió 60 centavos, de 96.10 á 96.70. La serie H subió 40 centavos, de 102.20 á 102.60. La serie K bajó 20 centavos, de 93.20 á 93. El 5 por ciento argentino de 1905 subió 20 centavos, de 93.30 á 93.50. Los bonos municipales de pavimentación, servicio semestral, subieron 30 centavos, de 81.80 á 81.90. El 2 y 1/2 por ciento del empréstito interno de la provincia de Buenos Aires bajó 20 centavos, de 36.90 á 36.70. Las acciones del Banco de Galicia bajaron 1 punto, de 100 á 99, y las acciones de la empresa Catalinas bajaron 5 centavos, de 13.90 á 13.85.

Cerraron sin variación en el precio: á 100.80, las cédulas serie L; á 183, las acciones del Banco Español; á 140, las acciones del Banco Francés, y á 263, los certificados de 80 por ciento del Banco El Hogar Argentino.

PRIMERA RUEDA

Cédula argentina, contado, $ 20.000 á 96.60; 93.700 á 96.70; 66.000 á 96.80; 70.000 á 96.70, y 50.000 á 96.80. Total, $ 305.700. Para fin de mes, $ 10.000 á 96.70; 10.000 á 96.80; 10.000 á 96.70, y 10.000 á 97. Total, $ 40.000. Para fin de Octubre, $ 60.000 á 97.20, y 10.000 á 97. Total, $ 70.000. Serie K, contado, $ 56.000 á 93.20.

5 por ciento argentino de 1905, contado, $ 5.500 á 93.50.

Bonos municipales de pavimentación, servicio semestral, contado, pesos 5.000 á 81.80, y 27.000 á 81.90. Total, $ 32.000.

Acciones del Banco Francés, contado, 16 á 140.

Acciones del Banco de Galicia, contado, 10 á 100, y 1.070 á 99. Total, 1.080.

Acciones del Banco Español, contado, 100 á 183.

Acciones de la empresa Catalinas, contado, 100 á 10.90; 500 á 10.85, y 100 á 10.75. Total, 800. Para fin de mes, 500 á 10.95; 500 á 10.90; 1.600 á 10.80; 200 á 10.85; 200 á 10.90; 200 á 10.75, y 200 á 10.80. Total, 3.900. Para fin de Octubre, 1.000 á 11; 500 á 10.90, y 100 á 10.85. Total, 1.600.

SEGUNDA RUEDA

Cédula argentina, para hoy, $ 11.500 á 96.90, y 131.000 á 96.70. Total, pesos 142.500. Para fin de Octubre, pesos 10.000 á 97.20. Serie H, para hoy, $ 7.000 á 102.60. Serie K, para hoy, $ 26.500 á 93. Serie L, para hoy, pesos 2.000 á 100.80.

Bonos municipales de pavimentación, servicio semestral, para hoy, pesos 1.300 á 81.90.

2 y 1/2 por ciento del empréstito interno de la provincia de Buenos Aires, para hoy, $ 5.000 á 36.70.

6 por ciento de 3ª serie de la deuda consolidada de la provincia de Buenos Aires, para hoy, $ 10.100 á 31.

Acciones del Banco de Galicia, para hoy, 150 á 99.

Acciones de la empresa Catalinas, para hoy, 300 á 10.85. Para fin de mes, 100 á 10.80; 400 á 10.85, y 100 á 10.90. Total, 600. Para fin de Octubre, 100 á 10.95, y 400 á 11. Total, 500.

Certificados de 80 por ciento del Banco El Hogar Argentino, para hoy, 22 á 253.

TITULOS OFRECIDOS EN LA BOLSA

En las pizarras de la Bolsa se anotaron ofrecidos los siguientes títulos: Las Palmas del Chaco Austral, Argentine Warrant, Petróleo del Golfo San Jorge, Azucarera Argentina, Argentina de Crédito y Construcciones, Argentina de Electricidad, Compañía de Grandes Hoteles, Electricidad de Córdoba, Anglo-Argentina de Electricidad, La Rural, Ceres, Colonia Alvear, General de Fósforos, La Ibero Platense, Italo-Argentina de Electricidad, Cooperativa Nacional de Consumos, Tranvías Eléctricos del Sur, Cervecería Río Segundo, Banco de España y América, Banco de Castilla, Banco Industrial Argentino, Banco Edificador del Plata y títulos de Santa Fe de 1886.

Se anotaron solicitadas en compra las siguientes acciones: Quebrachales Tintina, Gath y Chaves, Tierras del Oeste, Club Mar del Plata, Anglo-Argentina de Electricidad, Cervecería Buenos Aires, Mercado Central de Frutos, La Franco-Argentina, fábrica de bolsas La Primitiva, Salinas hermanos, La Propiedad, La Verde, American Quebracho, La Mundial, Compañía de Nafta de Comodoro Rivadavia, España y Río de la Plata, La Industrial Paraguaya, Banco de la República del Paraguay, Banco El Hogar Argentino (obligaciones), Nuevo Banco Italiano y bonos hipotecarios del Banco de la Provincia.

LETRAS Y CAMBIOS

En este mercado siguen faltando elementos para activar el movimiento.

La oferta de cambios es muy limitada, y mantiene acentuada la flojedad de los precios.

Las letras comerciales á noventa días, vista, se cotizaron á los siguientes tipos: sobre Londres, de 47 15/16 á 47 31/32; sobre París, á 5.03; sobre Amberes, á 5.08 1/4; sobre Hamburgo, á 4.09; sobre Italia, á 5.01; sobre España, á 5.27 1/2; sobre Valparaíso, á 47 13/16; sobre Río de Janeiro, á 14.750 reis.

Los tipos de cambio anotados en el cuadro adjunto, son suministrados por los respectivos Bancos:

BANCOS	Inglaterra	Francia	Alemania	Italia	Suiza
Nación,	47 3/4	5.02	4.07	5.05 1/2	5.31
Londres	47 3/4	5.01	4.07	—	—
Provincia	47 13/16	5.02 1/4	4.08	5.05	5.33
Italia,	47 13/16	5.03	4.07 1/2	5.04	5.30
Español	47 3/4	5.02	4.08 1/4	5.07 1/2	5.34
Alemán,	47 13/16	5.02 1/2	4.08 1/2	5.06	5.31
Angl. A	47 13/16	5.03	4.08	—	—
Galicia,	47 11/16	5

COTIZACION DE LA COMISION DE CEREALES DE LA BOLSA

Trigo barletta, para el Brasil, á pesos 9.10, y para Europa, nominal; de pan, nominal, y en Bahía Blanca, nominal; avena, base de 47 kilogrmos, á 5.60; lino, á por ciento de materias extrañas, á 11.70, y maíz amarillo, á 5.75.

EXPORTACION DE CARNES

La sociedad anónima La Blanca, despachó en el vapor "Aragón", con destino á Southampton, 1.336 cuartos de vacuno chilled.

La compañía limitada The Smithfield and Argentine Meat, despachó en el vapor "Highland Glen", con destino al puerto de Londres, 4.201 cuartos de vacuno chilled.

BOLSA DE CEREALES

Han entrado en el mercado del Once, 2.484 bolsas trigo, 10.827 id maíz, 1.000 id lino, 2.185 id avena, 100 id nabo, 610 id cebada, 500 id harina, 247 id semilla de alfalfa, 290 id centeno, 81 id triguillo, 361 id cebadilla, pasto fardos grandes 3.469 y chicos 1.226.

Entrada por los diferentes ferrocarriles:

Estación Buenos Aires: 2.793 bolsas trigo, 2.008 id maíz, 301 id lino, 557 id avena, 600 id harina, 1.303 id maní, 723 fardos pasto grandes y 809 chicos.

Pacífico: 1.051 fardos pasto grandes y 434 chicos.

Retiro: 385 bolsas patatas, 400 id harina, 42 fardos pasto grandes y 959 id chicos.

Mercado Central: 192 bolsas trigo, 200 id lino, 2.845 id maíz, 39 id avena, 172 id semilla de alfalfa.

Sola: 929 bolsas trigo, 98 id lino, 1.370 id maíz, 78 id nabo.

Lacroze: 21 bolsas nabo, 58 id lino, 157 fardos pasto grandes.

Ingeniero Brian: 1.319 bolsas maíz, 650 id lino.

Totales: Trigo 12.822 bolsas, maíz 30.242 id, lino 2.427 id, avena 6.626 id.

Ventas de ayer

Trigo tucúas—620 bolsas en el Once á $ 8.65.

Trigo barletta—1.230 bolsas en el Once á $ 9, 180 á 8.80, 500 á 8.70.

Trigo barletta y ruso—736 bolsas en el Once á $ 8.70.

Trigo ruso—220 bolsas en el Once á $ 8.60.

Trigo francés—200 bolsas en el Once á $ 8.60.

Trigo australiano—60 bolsas en el Once á $ 9.40.

Avena—57 bolsas en el Once á pesos 6.50, 122 á 6.30, 142 á 6.25, 560 id en Sola á 6.35, 30 id en Central á 6.30, 100 id en Estación Buenos Aires á 5.70.

Triguillo—122 bolsas en Central á $ 5.05.

Maíz amarillo—630 bolsas en el Once á $ 5.70, 180 á 5.60, 100 á 5.70, 510 á 5.50, 1.210 á 5.50, 230 á 5.50, 160 á 5.50, 235 á 5.40, 125 á 5.40, 100 á 5.40, 572 id en Brian á 5.25, 500 id en el Once á 5.20.

Maíz colorado—600 bolsas en Brian á $ 5.40.

Lino y nabo—22 bolsas en el Once á $ 10.80.

Nabo—40 bolsas en el Once á $ 9.70.

Cebada—25 bolsas en el Once á pesos 6.30, 120 á 5.80.

MERCADO DE AVES

(Estación Once de Septiembre)

Han entrado ayer en este mercado 120 pichoneras cargadas con aves y 100 cajones con huevos.

El mercado continúa flojo para los huevos, pero firme para las aves.

Ventas de ayer

Pollos chicos de $ 1.50 á 1.80 la yunta, id regulares de 2.40 á 2.40 id, id especiales de 2.50 á 2.80 id, gallinas regulares de 2.70 á 3 id, id especiales de 3 á 3.40 id, pavos cordá de 9 á 10 id, id pichones de 6 á 7 id, gansos de 3 á 3.50 id, pavitas de 4.50 á 5 id, conejos especiales de 1.80 á 2.20 id, id regulares de 1.30 á 1.60 id, huevos la docena á 0.35.

MERCADO DE PATATAS

(Estación Casa Amarilla)

Este mercado se halla sin arribos de patatas.

Sus precios se mantienen con firmeza.

Ventas de ayer

Este artículo cotizóso para el consumo entre $ 0.60 y 0.80 los 10 kilos, según clase.

MERCADO DE ABASTO PROVEEDOR

Entraron en este mercado 170.000 kilos de verdura y 15.200 kilos de fruta en general.

Verduras y legumbres: Rigen en general los precios que ya publicamos.

Frutas—Precios corrientes:

Naranjas de Corrientes á $ 10 jaula de 250, id de 20 á 24 el mil, id paraguaya de 17 á 20 id, id según clase de 2 á 2.50 cien, ananás de 0.50 á 0.60 cada uno, nísperos de 0.80 á 1 el cien, limones de 1.50 á 2 id, cocos de 25 á 30 id, manzanas Tasmania de 7 á 8 cajón de 10 docenas, melones de Valencia de 4 á 5 cajón de 8 frutas, uva de 4 á 5 id de 5 kilos, pera de agua de Lisboa de 6 á 7 id de 8 docenas, id más pequeña de 4 á 5 id de 12 id, ciruelas de 0.90 á 1 canasta de 1 docena, cereza de 0.90 á 1 id 1 kilo, guindas de 1 á 1.20 id, frutillas de 6 á 8 canastito de 10 kilos.

Pescado: Sin variación.

MERCADO CENTRAL DE FRUTOS

LAS OPERACIONES DE AYER

Entraron en este mercado 49 vagones y 5 carros, cargados con los siguientes frutos:

1.462 kilos de lana, 1.605 atados de cueros lanares, 1.973 cueros vacunos, 559 id de potros, 142 bultos de cerda, 3 id deplumas, 60 cascos de grasa, 69 atados de diversos cueros.

Ventas de ayer

Pielos lanares estación consumo — 9.600 kilos á $ 0.97, 0.95, 0.93, 0.92, 0.90, 0.88, 0.86, 0.85, 0.81, 0.80.

Mortecino—10.000 kilos á $ 0.77, 0.75, 0.73, 0.72, 0.70, 0.68, 0.66, 0.65, 0.61, 0.60.

Lanares criollos—400 kilos á $ 0.85.

Corderitos—15 docenas á $ 3, 2.20.

Vacunos — 2.030 cueros á $ 17.30, 17.20, 17, 16.80, 16.70, 16.60, 16.50, 16.40, 6.30, 16.

Becerros—400 cueros á $ 14.60, 14.50, 14.40.

Novatos—290 cueros á $ 13.60, 13.50, 13.40.

Potros — 190 cueros á $ 8.60, 8.50, 8.40, 8, 7.60, 6.50.

Cerda—2.900 kilos á $ 14, 13.80, 13.50, 13, 12.70, 12.50, 12, 11.

Lobos—700 cueros á $ 0.13, 0.12.

Zorros—50 cueros á $ 1.80, 1.70.

Sebo derretido—19 cascos á $ 3.70, 3.60.

Sebo picado—12 cascos á $ 2.90, 2.80.

Plumas—80 kilos á $ 7.80, 6.50.

MERCADO DE LINIERS

Entraron en este mercado 3.194 animales vacunos.

Ventas de ayer

	Bueyes		
6 m|esp.	á $	199.00	P. y A. Lanusse
14 "	"	198.00	J. C. de los Santos
6 "	"	194.00	P. y A. Lanusse
6 "	"	190.00	"
6 "	"	186.50	"
16 "	"	180.00	J. C. de los Santos
9 "	"	180.00	P. y A. Lanusse
10 espec.	"	173.30	A. y Blaquier
12 mest|g.	"	155.00	T. Devoto y Ca.
6 "	"	148.00	P. y A. Lanusse
1 gordo	"	146.00	Salaberry y B.
	Novillitos		
12 g. c|g.	á $	93.50	Estrugamóu y Ca.
16 carne|g.	"	86.50	Gaffner y Benítez
23 buena|c.	"	80.00	Córdoba y Dóriga
12 flacos	"	69.90	Cuculiu y Cavo
	Vacas		
17 m|esp.	á $	143.00	C. Cendoya y Ca.
26 "	"	145.00	D. y Ramsay.
3 "	"	140.00	Cuculiu y Cavo
16 espec.	"	125.00	Mihura é hijos
13 mest|g.	"	117.00	"
21 gordas	"	105.00	T. Devoto y Ca.
6 "	"	104.00	Salaberry y B.
4 "	"	100.00	T. Devoto y Ca.
5 g. y c|g.	"	92.00	Cuculiu y Cavo
1 "	"	80.00	T. Devoto y Ca.
20 buena|c.	"	87.00	Gaffner y Benítez
3 "	"	81.00	Cuculiu y Cavo
1 "	"	80.00	R. Guillón y Ca.
13 "	"	82.00	Estrugamóu y Ca.
7 "	"	75.00	Gaffner y Benítez
4 "	"	75.50	"
4 flacas	"	62.50	Salaberry y B.
2 "	"	60.00	Gaffner y Benítez
	Vaquillonas		
2 g. c|g.	á $	85.00	Córdoba y Dóriga
25 "	"	83.00	T. Devoto y Ca.
1 buena|c.	"	77.00	Mihura é hijos
12 "	"	70.00	Onagoity, P. y Ca.
16 flacas	"	64.00	"
9 "	"	55.00	Gaffner y Benítez
	Terneros		
15 espec.	á $	80.00	Córdoba y Dóriga
3 "	"	80.00	Cuculiu y Cavo
1 "	"	78.00	J. Peña y Ca.
13 gordos	"	75.00	Córdoba y Dóriga
1 "	"	75.50	T. Devoto y Ca.
1 "	"	75.50	Cuculiu y Cavo
1 "	"	72.00	"
1 "	"	68.00	Salaberry y B.
13 "	"	67.00	J. Peña y Ca.
3 buenos	"	59.00	Cuculiu y Cavo
11 "	"	58.00	R. Guillón y Ca.
11 "	"	57.00	Gaffner y Benítez
1 "	"	53.00	"
1 "	"	52.00	T. Devoto y Ca.
1 "	"	51.00	Córdoba y Dóriga
	Novillos		
2 m|esp.	á $	182.50	P. y A. Lanusse
60 "	"	177.00	N. A. Calvo
5 "	"	177.00	Thompson y Ca.
24 "	"	170.00	L. Lynch y Ca.
13 "	"	170.00	P. y A. Lanusse
90 "	"	168.00	C. de Hacendados
40 "	"	165.00	N. A. Calvo
105 espec.	"	160.00	Julián Frers
17 "	"	157.00	Thompson y Ca.
1 "	"	156.00	Cuculiu y Cavo
5 "	"	156.00	P. y A. Lanusse
20 "	"	155.00	Delfino Hnos.
40 "	"	155.00	C. de Hacendados
10 "	5	155.00	Estrugamóu y Ca.
53 "	"	153.00	Unzué y Alzaga
10 "	"	150.00	Estrugamóu y Ca.
18 "	"	154.00	T. Devoto y Ca.
15 "	"	150.00	Salaberry y B.
14 "	"	150.00	"
44 "	"	149.00	P. y A. Lanusse
51 "	"	149.00	G. Almanza
49 mest|g.	"	147.00	Unzué y Alzaga
144 espec.	"	149.00	E. D. Ruiz
12 mest|g.	"	145.00	Salaberry y B.
40 "	"	143.50	P. y A. Lanusse
35 "	"	143.00	J. Elordy y Ca.
18 "	"	142.00	D. y Ramsay
12 "	"	142.00	G. E. y Patrón
1 "	"	140.00	Gaffner y Benítez
39 "	"	140.00	T. Devoto y Ca.
13 "	"	140.00	Salaberry y B.
15 "	"	140.00	"
16 "	"	138.00	P. y A. Lanusse
16 gordos	"	137.50	"
12 "	"	135.50	Salaberry y B.
41 "	"	135.00	Unzué y Alzaga
15 "	"	135.00	Estrugamóu y Ca.
14 "	"	132.50	Salaberry y B.
10 "	"	132.00	Estrugamóu y Ca.
14 "	"	130.00	T. Devoto y Ca.
1 g. y c|g.	"	128.00	P. y A. Lanusse
25 "	"	127.00	Cuculiu y Cavo
5 "	"	127.00	Salaberry y B.
8 "	"	126.50	"
3 "	"	125.00	T. Devoto y Ca.
6 "	"	125.00	Mihura é hijos
66 "	"	124.00	A. y Blaquier
8 "	"	122.00	Salaberry y B.
7 "	"	120.50	"
16 "	"	120.00	Unzué y Alzaga
3 "	"	120.00	Gaffner y Benítez
17 "	"	118.50	Salaberry y B.
43 "	"	117.00	T. Devoto y Ca.
17 carne|g.	"	113.50	Salaberry y B.
2 "	"	111.00	"
82 "	"	105.00	Gaffner y Benítez
2 "	"	105.00	"
1 "	"	105.00	T. Devoto y Ca.
5 "	"	103.00	Mihura é hijos
2 "	"	102.50	Salaberry y B.
11 "	"	100.00	P. y A. Lanusse
10 buena|c.	"	99.00	"
3 "	"	98.50	Salaberry y B.
4 "	"	95.00	Cuculiu y Cavo
11 "	"	94.00	Salaberry y B.
12 "	"	93.00	"
10 "	"	92.00	Cuculiu y Cavo
16 "	"	91.00	Salaberry y B.
10 "	"	88.50	"
17 "	"	88.00	P. y A. Lanusse
16 "	"	87.50	Salaberry y B.
11 "	"	86.50	"
1 "	"	85.00	Gaffner y Benítez
10 flacos	"	82.00	Salaberry y B.
22 "	"	81.00	P. y A. Lanusse
6 "	"	78.50	"
17 "	"	77.50	"
7 "	"	71.00	"
17 "	"	70.50	"
16 "	"	69.50	"
8 "	"	67.50	"
16 "	"	60.50	"

LOTES ESPECIALES

Novillitos

4 anim.	á $	110.00	T. Devoto y Ca.
30 "	"	116.00	M. y R. Beazley
2 "	"	105.00	T. Devoto y Ca.
31 "	"	102.00	Estrugamóu y Ca.
54 "	"	108.00	R. G. Videla
18 "	"	105.00	"

Vaquillonas

23 anim.	á $	113.00	Méndez Hns. y Ca.
25 "	"	110.00	J. Apheca y Ca.

Terneros

11 anim.	á $	90.00	J. Peña y Ca.
3 "	"	90.00	T. Devoto y Ca.

VENTAS DE ULTIMA HORA

Bueyes

1 anim.	á $	135.00	R. G. Videla
2 "	"	121.00	Juan Lalor

Novillos

60 anim.	á $	160.00	Juan Lalor
5 "	"	131.00	"
2 "	"	112.00	"
13 "	"	111.00	"
8 "	"	118.60	"
3 "	"	95.50	"
10 "	"	115.50	"
16 "	"	132.50	"
14 "	"	123.50	"
19 "	"	114.00	"
19 "	"	115.00	"
21 "	"	115.50	"
35 "	"	119.00	"
26 "	"	133.00	"
20 "	"	117.00	"
20 "	"	113.00	"
1 "	"	168.00	"
9 "	"	150.50	"
8 "	"	148.50	"
8 "	"	87.50	"
2 "	"	130.00	"
2 "	"	95.50	"
3 "	"	146.00	"
5 "	"	143.00	"
27 "	"	151.00	"
9 "	"	137.00	"
10 "	"	130.00	"
19 "	"	129.00	"

Vacas

3 anim.	á $	121.50	Juan Lalor
6 "	"	131.00	"
1 "	"	134.00	"
4 "	"	86.00	"
2 "	"	79.00	"
4 "	"	110.00	"
2 "	"	90.00	"
3 "	"	135.00	"
2 "	"	104.00	"
4 "	"	88.00	"
5 "	"	80.50	"
5 "	"	102.00	"
2 "	"	91.00	"
3 "	"	105.00	"
5 "	"	116.00	R. G. Videla

Terneros

2 anim.	á $	94.00	Juan Lalor
2 "	"	87.50	"
2 "	"	82.00	"
6 "	"	78.00	"
5 "	"	50.00	"
8 "	"	92.00	R. G. Videla
2 "	"	62.00	"
7 "	"	57.00	"
8 "	"	52.00	"

Animales porcinos

Entraron 510 cabezas.

Precios corrientes, de $ 0.37 á 0.46 kilo.

Matanza — Novillos, vacas y terneros, 1.604; reses inutilizadas, 5.

MERCADO DE MATANZA

(Estación Tablada)

Entraron en este mercado 25 vagones con 2.531 animales lanares.

Ventas de ayer

Capones

149 animal.	á $	14.00	A. y P. Vela
85 "	"	14.40	Ojea, García y Ca.
160 "	"	14.20	Unzué y Alzaga
434 "	"	14.50	Mihura é hijos
177 "	"	14.40	T. Devoto y Ca.
118 "	"	12.50	Córdoba y Dóriga
31 "	"	13.00	"
154 "	"	15.30	Estrugamóu y Ca.

Ovejas

12 animal.	á $	12.00	B. L. y Etchegaray
99 "	"	12.50	C. Cendoya y Ca.
40 "	"	9.20	Juan Lalor

Corderos

117 animal.	á $	5.50	Arzned Hnos.
99 "	"	7.80	B. L. y Etchegaray
160 "	"	6.80	B. y Ferrazini
104 "	"	6.30	T. Devoto y Ca.
170 "	"	10.60	Méndez Hns. y Ca.
80 "	"	8.90	"
31 "	"	7.00	Córdoba y Dóriga
17 "	"	8.40	"
120 "	"	8.20	Estrugamóu y Ca.
121 "	"	6.00	"
20 "	"	6.50	Juan Lalor

Capones para invernar

24 animal.	á $	10.50	Juan Lalor
230 "	"	9.30	P. y A. Lanusse

Del interior

MERCADO DE CEREALES

(Por telégrafo)

Rosario, Septiembre 26 — El mercado se mantiene sostenido para el trigo, siendo regularmente activa la demanda del artículo. El lino disponible queda sostenido con buena demanda; para fechas queda más encalmado y ofrecido. En mercado abierto, los negocios de lino nuevo son insignificantes por falta de interés de los compradores. El maíz abrió flojo y durante el día fué animándose, para clausurar sostenido con más interés de parte de los compradores, á pesar de la baja de América.

Las cotizaciones fueron: Trigo, 80 kilos, consumo y Brasil, pesos 9.40|50; 80 kilos, exportación, pesos 8.60|65; 78 kilos, exportación, pesos 8.25|30; 76 kilos exportación, pesos 7.40|45.

Lino: 4 por ciento, disponible, pesos 11.65. Maíz disponible, pesos 5.65|67; Afrecho, pesos 3.90; afrechillo, pesos 4.

MERCADO A TERMINO

Primera rueda: 200 toneladas de maíz, Octubre, pesos 5.66; 400 toneladas de maíz, Octubre, pesos 5.67; 200 toneladas de maíz, Octubre, pesos 5.68; 400 toneladas de maíz, Noviembre, pesos 5.90; 200 toneladas de maíz, Noviembre, pesos 5.94; 200 toneladas de maíz, Noviembre, pesos 5.95; 100 toneladas de maíz, Enero, pesos 11.55.

Segunda rueda: 1.000 toneladas de maíz, Octubre, pesos 5.73; 200 toneladas de maíz, Noviembre, pesos 5.06.

Los precios oficiales fueron los siguientes: trigo, número uno, Enero, pesos 8.40; número 2, disponible, pesos 8.25; Octubre, pesos 8.30; Noviembre, pesos 8.45; Enero, pesos 8.15; Febrero, pesos 8.

Lino: disponible, pesos 11.65; Octubre, pesos 11.65; Noviembre, pesos 11.90; Enero, pesos 11.60; Febrero pesos 11.40.

Maíz, disponible, pesos 5.65; Octubre, pesos 5.75; Noviembre, pesos 5.95.

Venta de haciendas

CARDONER Y SARRACINO

Verificaron su 72ª remate feria en Lobos, el domingo 21 del actual, habiendo obtenido el siguiente resultado:

Novillos de 3 y 4 años, gordos y especiales, de $ 134 á 167; bueyes gordos, especiales, de 179 á 195; bueyes gordos y carne gorda, de 140 á 163; vacas gordas, especiales, de 123.50 á 143; vacas gordas, de 106 á 114.50; novillitos de 1 y 1 1|2 año, de 64 á 82; vacas con cría, lo que pisa, de 44 á 68.50; vacas y vaquillonas servidas, de 112 á 133.

Total de las ventas, $ 78.465.

NOTICIAS MARITIMAS

VAPORES ESPERADOS EN SEPTIEMBRE

Nombre	Bandera	Fecha	Procedencia
R. Grange	inglesa	27	Liverpool
x Re Vittorio	italiana	27	Génova
Derwenthall	inglesa	28	Nueva York
x Orita	inglesa	28	Liverpool (Mº)
x Giessen	alemana	28	Bremen
Romney	inglesa	29	Liverpool
Zeta	inglesa	29	Mlborough
x La Gascogne	francesa	29	Burdeos
El Uruguayo	inglesa	29	Liverpool
Marksburg	alemana	30	Bremen
Garonna	francesa	30	Burdeos
x Vestris	inglesa	30	N. York.
Montevideo	alemana	30	Hamburgo
Carolina	austriaca	30	Trieste
Dacia	alemana	30	Amberes
Wardha	italiana	30	Génova

VAPORES A SALIR EN SEPTIEMBRE

Nombre	Bandera	Fecha	Destino
x D. d'Aosta	italiana	27	Génova
Delfland	holandesa	28	Amsterdam
x Orita	inglesa	28	Callao (Mº)
La Rosarina	inglesa	28	Liverpool
x Valbanera	española	29	Barcelona
x Garibaldi	italiana	28	Génova
x Algeria	francesa	30	Marsella
Wirral	inglesa	30	Dunkerque
x Rawson	argentina	30	Río Gallegos

x Indica los vapores correos.

ALTURA DE LA MAREA

A las 6 a. m., 24.2 pies; á las 8, 23.6; á las 10, 23.10; á las 12, 25.2; á las 2, 25.6, y á las 5, 26.6. Uno más en el canal Norte. Viento SO. y OSO.

LLEGADAS A LA RADA

Vapor inglés Naneric, de Nueva York, con carga, á Chadwick y Cía.; id id Sabia, de Río de Janeiro, en lastre, á Logan.

Movimiento del puerto

Ayer descargaron á los depósitos fiscales 30 vapores, y cargaron frutos 22.

GIROS OTORGADOS—Vapor Vestris, dique 4, sección 2a., á descargar; Re Vittorio, dique 4, sección 3a., á descargar; Ouessant, dique 4, sección 6a., á descargar; Hydaspes, dique 3, sección 2a., á descargar; Beckbergen, dique 2, sección 2a., á descargar; Loreley, Barracas, en 2a. andana del Valentía, á descargar; Derventhall, dique 3, parte Nordeste, al muelle, á descargar; Tempus, Barracas, en 2a. del Archbank, á descargar: Ardanmhor, Barracas, sitio que deja el Tempus, á descargar; H. Harris, dique 3, parte Este, á cargar; Socotra, Barracas, en 2a. del Hailsburg, á descargar; Naneric, dock Sur, á descargar; Badería, dársena Norte, fondeado, á embarcar; Córdova, dársena Norte, sección 7a., á descargar.

ENTRADAS—Vapor inglés Highland Scot, de Londres, con 234 pasajeros y carga, en el dique 3; id id Hydaspes, de Glasgow, con 157 pasajeros y carga, en el dique 3; id holandés Beckbergen, de La Plata, en el dique 2, á descargar; id francés Ouessant, de Dunkerque, con 319 pasajeros y carga, en el dique 4; id inglés Flodden, de Middlesborough, con carga, en el dique 2; id italiano Cordova, de Génova, con pasajeros y carga, en la dársena Norte; id argentino Part, de Montevideo, con carga, en el dock Sur; id español Rosario, de la rada, en la dársena Sur, á descargar; id inglés Normanton, de la rada, en el dock Sur, á descargar; barca inglesa Windrush, de la rada, en el Riachuelo, á descargar.

SALIDAS—Vapor inglés Aragón, para Southampton, con pasajeros y carga; id holandés Frisia, para Amsterdam, con pasajeros y carga; id italiano Tomaso di Savoia, para Génova, con pasajeros y carga; id argentino Reformer, para Campana, á cargar; id alemán Sierra Salvada, para Bremen, con pasajeros y carga; id austriaco Atlanta, para Trieste, con pasajeros y carga; id inglés Paraná, para La Plata, á cargar; id id Bantu, para Rosario, á cargar; id id Beacon Grange, para la rada.

NOMINA DE LOS VAPORES DE ULTRAMAR SURTOS EN EL PUERTO

Dársena Norte—Lincluden, Arlanza, Duca d'Aosta, Cordova, Garibaldi, Valbanera.

Dique 4—Voltaire, H. Piper, Umbria, Bahía Blanca, Reina Victoria Eugenia, Cap Vilano, Ouessant.

Dique 3—Badenia, Porvenir, Pontos, Fede, H. Watch, Algeria, H. Harris, Crown, Eemland, Toro, Hydaspes, H. Scot.

Dique 2—Terence, Orcadian, Hyacinthus, Barton, Amigtá, Elswick Manor, Austrian Prince, Goyaz, Framlington Court, Bechergen, Flodden.

Dique 1—Delfland, A. S. de Lamornaix, Homereus, Santos, Hellenes, P. Christophersen, Cuyabá, Tartary.

Dársena Sur—Harlyn, Morawitz, P. Quintana, Rawson, Ardgowan, Newbridge, Drumlanrig, Lynton Grange, Rosario.

Riachuelo—Atlas, Avellaneda, Marietta N., Archbank, Vallentia, Blue Jacket, Corinth, Tyninghame, Hércules, Tempus, Springburn, Malvinas, Diadom, Skogland, Frank Parish, Haileybury, Dockra, St. Nicholas, Toftwood.

Dock Sur—Carioca, Zero, Hermione, Hostilius, Horatius, Eolo, Oceana, Keivingrove, Dettingen, Cloustham, Mersario, Zevenbergen, Drina, Mont Pelvoux, Panaghi Vagliano, Patagonia, Northwaite, Normanton.

VAPORES ESPERADOS

Hoy: italiano Febo, de Génova, con carga; inglés Rounton Grange, de Liverpool, con carga; argentino Cachalote 10., de Río de Janeiro, con carga; italiano Re Vittorio, de Génova, con 1.206 pasajeros y carga; inglés Trader, de Amberes, con carga; id Dalrazan, de Amberes, con carga; id Derwanthall, de Nueva York, con carga; id Portloe, de Cardiff, con carbón.

Mañana: alemán Giessen, de Bremen, con pasajeros y carga.

VAPORES A SALIR

Hoy: italiano Duca d'Aosta, para Génova, con pasajeros y carga; brasileño Goyaz, para Bahía y escalas, con frutos; ingleses Diadem y Hostilius, para Rosario, á cargar; alemán Badenia, para Hamburgo, con frutos; argentino Porvenir, para Antonina, con frutos; inglés Lincluden, para San Vicente, órdenes, con frutos.

Mañana: holandés Delfland, para Amsterdam, con frutos.

COSTA SUR.

El vapor Río Negro saldrá el 5 de Octubre para San Antonio Oeste.

—El vapor Mendoza, en viaje para el Sur, salió ayer de Deseado.

—Ayer salió para Patagones el vapor Pomona, con pasajeros y carga.

VAPORES EN VIAJE

Brasile, italiano, salió ayer de Nápoles para ésta.

Andes, inglés, salió ayer de Southampton para ésta.

Sierra Nevada, alemán, saldrá hoy de Bremen para ésta.

Oropesa, inglés, de Liverpool para el Callao, llegó ayer á Valparaíso.

Barcelona, español, de ésta para Barcelona, llegó ayer á Cádiz.

Amazón, inglés, de Southampton para ésta, salió ayer de Pernambuco.

Desna, inglés, salió ayer de Liverpool para ésta.

Vestris, inglés, de Nueva York para ésta, salió ayer de Santos.

Darro, inglés, de La Plata para Liverpool, salió ayer de Río de Janeiro.

Demerara, inglés, de La Plata para Liverpool, llegó ayer á Lisboa.

Gascogne, francés, de Burdeos para ésta, salió ayer de Río de Janeiro.

Garonna, francés, de Burdeos para ésta, llegó el 25 á Río de Janeiro.

Cap Ortegal, alemán, de ésta para Hamburgo, llegó ayer á Southampton.

Sequana, francés, de Burdeos para ésta, salió el 25 de Dakar.

Ravenna, italiano, salió el 24 de Palermo para ésta.

Saxon Prince, inglés, saldrá hoy de Rosario para Santos.

Black Prince, inglés, salió el 23 de Londres para ésta.

VAPORES DE LOS RIOS

Se esperan hoy: Edimburgo de la Asunción, Madrid, París y Río Uruguay de Montevideo, Londres del Salto, Luna del Carmelo, Montevideo de Gualeguaychú.

Salen hoy: Venus (á las 11 a. m.) para el Salto, Montevideo (á las 6 p. m.) para Gualeguaychú, Tritón (á las 3 p. m.) para el Uruguay, Dublín (á las 12 m.) para la Asunción, Madrid (á las 7 p. m.), Londres y Río Uruguay (á las 10 p. m.) para Montevideo.

—Mañana saldrán para la Asunción los vapores Berna y Formosa.

PASAJEROS

Del vapor inglés Highland Scot, llegado ayer de Londres:

G. Aguirre, señora E. D'Abrumenil y familia, A. M. Asanchoyer, G. H. Bryant, S. M. Comber y familia, P. Chinnery y señora, L. E. Darch y familia, F. Fielder, señorita L. Fielder, P. Acosta y familia, señora M. R. Calvo, H. Gillman, R. Grob, H. M. Gubbins y señora, señorita M. Hodgsen, J. Horán, R. H. Hughes y familia, E. Jones, W. Keay y familia, F. Keeling y señora, M. Kuhner, señora E. M. Leigh y familia, J. Lillie, señorita M. Mackenzie, A. Magnus, C. Millie, J. Morgán, D. J. Morgán, F. Rilliet, G. Rosenberg, E. De Schietene, señorita Skirdmore, Sara Smith, J. J. Stone, señora V. Valdes, V. C. Thiele, T. Watson, señora Woolmer, C. Wright y familia, W. W. Bruckr, señorita A. L. Candy, J. Domínguez, R. Domínguez, C. E. Esmund, A. Evens, J. G. Fletcher, señorita S. Fowler, G. Gun y señora, Hall, R. Hennng, F. Hughes, M. Kingston, G. C. Knight y señora, M. Lasseras y familia, T. W. London y familia, O. Ludtke, R. Lyons y señora, W. Lyon, W. Macley, A. San Martín, L. J. Pezer, señora H. Real, señorita E. M. Read, E. Ringsell, R. Roberts, E. J. Verney, R. A. Young.

—Del vapor italiano Córdova, llegado anoche de Génova:

César Bestolli, José Costa y señora, Ingeniero José Cantutti, Vicente Sorio, Angel Sorini, Noé Celia y familia, Alberta Pettinari, Sueta Eulogia, Francisco Guarnieri, Gustavo Migone, Gervasoni Vaquenio y señora, J. Resentera y familia, Duvina Rosina, Luis Duvina, José Russo, Alejandro Dini, La Rocca Ana é hija, Julio Sibuet, Francisco Sibuet, Emilio Corsini y señora, María Frigerio y familia, José Ghio y señora, Umberto Villa, Juan Raggio, Luis Zolezzi, Alfonso Novelli, Adolfo Musciotti, Etti Ratti, Nunder Sara, Lihaber Anita.

PUERTO DE LA PLATA

Entrada—Vapor inglés Queen Elizabeth, de Bahía Blanca, á cargar.

Salidas—Vapor inglés Highland Glen para Londres, con pasajeros y carga.

PUERTO DE BAHIA BLANCA

Operaciones en Puerto Galván—Total de cereales cargados: 333 toneladas.

—Movimiento en Puerto Ing. White. Total de cereales cargados; 1980 toneladas.

PUERTO DE MONTEVIDEO

Llegaron los vapores: Italianos Cordova y Re Vittorio de Génova, alemán Marksburg de Bremen, inglés Cumara de Wellington, alemán Montevideo de Hamburgo, brasileño Sao Paulo y Acre de Río de Janeiro.

REGISTRO DEL ESTADO CIVIL

Y ELECTORAL

Oficina principal, Paraguay número 1050; sección 1a., Rivadavia 8151; sección 1a. (sucursal), Esquiú 132 (Nueva Pompeya); sección 2a., Rioja 1778; sección 3a., General Hornos 1050; sección 4a., Almirante Brown 1078; sección 5a., Fray Cayetano 65; sección 6a., Belgrano 4130; sección 7a., Bartolomé Mitre 4309; sección 8a., Alberti 1256; sección 9a., Ecuador 385; sección 10, Alberti 569; sección 11, Azcuénaga 487; sección 12, Santiago del Estero 825; sección 13, Belgrano 825; sección 14, Montevideo 135; sección 15, Malabia 348; sucursal de la sección 15, Habana y Esperanza (Villa Devoto); sección 16, Juramento y Cuba (Municipalidad); sección 16 (sucursal), Nahuel Huapí 5058; sección 17, Federico Lacroze 2629; sección 18, Gurruchaga 2164; sección 19, Santa Fe 2305; sección 20, Uruguay 1036.

Los nacimientos deben ser declarados por el pariente más cercano ó por la partera, dentro de los tres días de producidos.

MATRIMONIOS

Sección 4.a — Salvador Canals, argentino, Villarino 50, con Rosa Miecio, argentina, Montes de Oca 2178; Domingo Magarelli, italiano, Necochea 1339, con María Anunciación Pérez, española; Isaac Jasín, turco, Patricia 773, con Raquel Hamra, turca.

Sección 8a — Fernando Alvarez, argentino, impresor, San Juan 1584, con María Victoria Picco, argentina, Cochabamba 2524.

Sección 12 — José Sánchez, español, empleado, con Josefa Romar, española; Eulalio H. Franco, argentino, empleado, con Amanda O. Boullosa, argentina.

Sección 13 — Agustín de Aduriz, argentino, comerciante, con María Zabala, española.

SECCION SOLICITADAS

DOCTOR PEDRO A. GUERRERO, JEFE de sala del hospital E. Tornú. Afecciones bronco-pulmonares y del corazón. Tratamiento específico de la tuberculosis. Uruguay 83 de 4 á 6 p. m. v9oct.

TOSES, ASMA, FATIGA, RONQUERAS y males de garganta, se curan ráp

Vd. debe probar el aceite

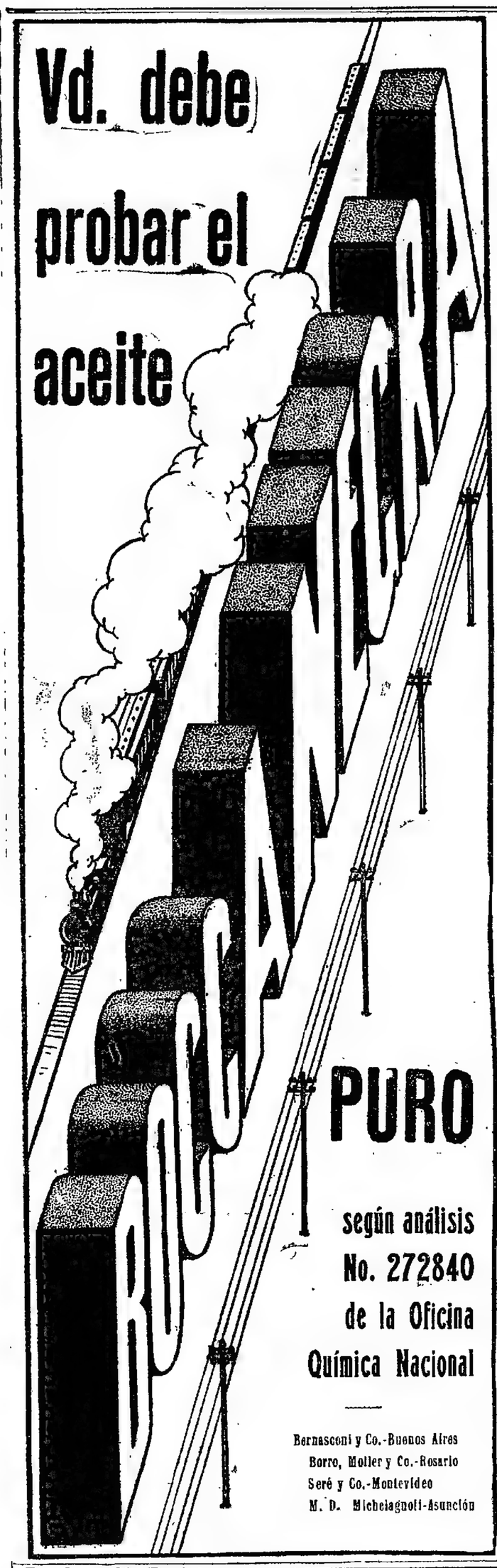

PURO

según análisis
No. 272840
de la Oficina
Química Nacional

Bernasconi y Co.-Buenos Aires
Borro, Moller y Co.-Rosario
Seré y Co.-Montevideo
M. D. Michelagnoli-Asunción

GRAN CONCURSO de carteles para propaganda de los cigarrillos "ORO"

La Compañía Tabacalera Argentina

invita á todos los artistas residentes en el país al GRAN CONCURSO para carteles reclame de la marca de

CIGARRILLOS "ORO" de 0.20, 0.30 y 0,40 centavos

primera marca que la TABACALERA ARGENTINA lanzará al público.

BASES

A.—La concurrencia será libre para todos los artistas que deseen presentar trabajos.

B.—Las dimensiones del cartel serán del tamaño: 74 por ancho x 110 de largo centímetros (setenta y cuatro por ciento diez centímetros.)

C.—La elección del motivo se deja librada al criterio del autor y el cartel deberá ser dibujado de modo que pueda ser reproducido en litografía á cinco colores.

D.—Los trabajos serán presentados en la Gerencia de la COMPAÑIA TABACALERA ARGENTINA, CALLE CANGALLO NUMERO 2075, antes del 31 de Octubre próximo.

E.—Se instituyen seis premios para los mejores trabajos presentados:

UN PRIMER PREMIO DE 6000 FRANCOS.
UN SEGUNDO PREMIO DE 2000 FRANCOS.
OTRO SEGUNDO PREMIO DE 1500 FRANCOS
UN TERCER PREMIO DE 1200 FRANCOS.
OTRO TERCER PREMIO DE 800 FRANCOS.
OTRO TERCER PREMIO DE 500 FRANCOS.

F.—La adjudicación de estos premios se hará por un jurado ad-hoc, compuesto de cinco miembros, que oportunamente serán designados.

G.—Los trabajos premiados quedarán de propiedad de la COMPAÑIA TABACALERA ARGENTINA

H.—El nombre del autor se remitirá acompañado del trabajo, bajo sobre cerrado, en cuya cubierta se escribirá el seudónimo correspondiente al cartel.

I.—En ningún caso este Concurso será declarado desierto y los Premios se adjudicarán á los carteles que á juicio del Jurado lo merezcan. El fallo del Jurado será inapelable.

J.—La COMPAÑIA TABACALERA ARGENTINA se reserva el derecho de adquirir cualquier otro cartel fuera de los premiados.

El más Poderoso de los Reconstituyentes

HISTOGÉNOL Naline

El Histogénol Naline HA OBTENIDO LOS MEJORES INFORMES

y es el ÚNICO medicamento de su género que ha sido objeto de
Comunicaciones á la **Academia de Ciencias de Paris**
» » **Sociedad Terapéutica de Paris**
» » **Sociedad de Biologia de Paris**
y de tésis presentadas á *juezes competentes de la* **Facultad de Medicina de Paris**

El HISTOGÉNOL NALINE se emplea con el mayor de los éxitos hasta ahora conocidos desde hace varios años, en los Hospitales, Sanatorios, Dispensarios y Clínicas del mundo entero. Las más importantes autoridades médicas lo prescriben diariamente en el tratamiento de las *Bronquitis crónicas*, de la *Tuberculosis*, de la *Anemia*, de las *Debilidades generales*, de la *Neurastenia*, de la *Diabetes*, de las *Escrófulas*, del *Linfatismo* y del *Paludismo*.

Gracias á las *numerosas curaciones* obtenidas por medio del HISTOGÉNOL NALINE se sabe que este precioso medicamento produce *magníficos resultados* en todas las enfermedades que se caracterizan por la *Debilidad general*, por el *Enflaquecimiento*, por la *Palidez del Rostro* y por la *Pérdida del Apetito*, síntomas á los cuales suelen unirse la *Tos*, los *Sudores nocturnos*, los *Esputos espesos* y la *Fiebre*.

Bajo la influencia del HISTOGÉNOL NALINE las fuerzas vuelven muy rápidamente, el peso aumenta muy pronto; para convencerse basta pesarse antes y después del tratamiento.

El HISTOGÉNOL NALINE debe emplearse en dósis de dos cucharadas grandes por día para los adultos y dos cucharadas pequeñas para los niños.

La forma granulada y la forma elixir se encuentran actualmente en todas las farmacias.

A fin de evitar las FALSIFICACIONES y las IMITACIONES es necesario especificar bien, al hacer los pedidos,

Histogénol Naline *forma*
Elixir, Granulado, Comprimidos, Ampollas

cerciorándose de que la Firma A. NALINE se encuentra en el cuello de la botella.

El HISTOGÉNOL NALINE se halla de venta en todas las Farmacias y en todas las Droguerías.

AUTORIZADO POR EL DEPARTAMENTO NACIONAL DE HIGIENE

W. T. Henley's Telegraph Works Co Ltd
LONDRES

CABLES SUBMARINOS DE TODAS CLASES PARA CORRIENTE CONTINUA Y CORRIENTE ALTERNADA DE 600 VOLTS HASTA 40.000 VOLTS

Cables de las siguientes clases:

B.C.	cobre desnudo	
B.G.B.-D.	aislado con cáñamo	
V.A.G.	"	500 volts
N.	"	480 megohms
G.	"	3200 "
E.L.-X.X.L.F.	"	bajo plomo

CABLE PARA PARARRAYOS
ALAMBRE PARA CAMPANILLAS PARAPINADO Y BAJO PLOMO
CINTA AISLADORA NEGRA Y DE GOMA PURA

CABLES MULTICONDUCTORES PARA TELEFONOS

Marca registrada

CORDON flexible de cobre desnudo
" " forrado de algodón
" " " " cáñamo
" " " " " para lámps. de arco
" " seda para campanillas
" " multiconductores para campanillas
ALAMBRE de bobina forrado en seda y algodón
" mallechort desnudo y de seda

Existencia permanente de cables armados de uno, dos y tres conductores. aislación 600 volts.
Cajas de Conexión, Derivación y Terminales.
Pasta Aisladora y Chatterton.

UNICOS AGENTES:
BUXTON, CASSINI & Cía.
Suipacha 602, BUENOS AIRES - San Lorenzo 1201, ROSARIO

SANATORIO CORBELLINI

CORRIENTES 1913 — Consultas de cirugía y ginecología á las 4 p. m. — Para enfermos no pudientes á las 9 a. m. v6 Nbre.

HEMORROIDES
Tratamiento radical sin operación cruenta, doctor E. G. Figueroa. Enfermedades intestinales, estómago y abdominales. TUCUMAN 565, de 3 á 5 p. m. perm.

Dr. C. Villa especialista, internas y nerviosas, (Corazón, Pulmón, estómago, vientre, sangre, etc.). Rayos X. Electricidad. Aplica el 606 ó 914. Lavalle 2277, de 2 á 5 p. m. U. T 528. Mitre. v6oct.

Dr. CARLOS ROBERTSON
Profesor de la Facultad, cirujano del consultorio de LA PRENSA, jefe de la sala IV de cirugía del Hospital San Roque —TUCUMAN 829. Consultas, de 1 á 4 p. m.

INSTITUTO TERAPÉUTICO
para enfermedades secretas. Córdoba 859. Abonos de curaciones. Por 8 días, 20 $; 15 días, 35 $; 30 días, 60 $.
De 9 á 11 de la mañana, de 1 á 7 de la tarde y de 8 á 10 de la noche.

Dr. Cantarell Especialista en las enfermedades de la piel, vías urinarias y secretas de ambos sexos, debilidad orgánica, agotamiento, etc., LAVALLE 910, de 2 á 5 p. m. v27

DR. JULIO DARNET Consultas $20 de 10 á 1
CLÍNICA MÉDICA

Dr. BAFICO especialista en enfermedades de la piel y secretas. Ex director del Sanatorio de señoras y médico de sala del Hospital Rawson. Vías urinarias. Radioterapia. — TUCUMAN 739, de 2 á 7. v8oct.

Profesor Dr. Agote
De la Facultad de Medicina.—Enfermedades internas y de los niños, TUCUMAN 858, de 1 1/2 á 3 1/2. Examen con los rayos X.

Dr. MAIDANA Jefe de los servicios de garganta, nariz y oídos de los hospitales Francés y Rivadavia. Consultas de 3 á 5, Carlos Pellegrini 1043.

Dr. MARINO
Cirujano del Hospital Italiano, Cirugía general, señoras, partos, Aronales 1356, de 4 á 5 p. m. U. T. 3048 (Juncal). Los martes de 3 á 5, en el Consultorio gratuito de LA PRENSA.

Dr. CHABROUX Diplomado en los Hospitales de Paris (St. Louis, Urologie, etc.) Especialista en piel, génitourinarias y secretas. Consultas de 3 á 5 y de 9 á 10 p. m., Tucumán 828. v10oct.

Cassullo Hnos.

Cirujanos dentistas. Especialistas en dentaduras de puente, con clientes de nuestra invención, novísimo sistema propio de la casa, garantida la más sólida, hermosa y cómoda.
Enviamos folletos á quien los solicite. Extracciones sin dolor, AVENIDA DE MAYO 1111, Buenos Aires.—ANDES 208, Montevideo. Esta casa no tiene representantes en ningún punto de la República.

Dr. Tomás E. Díaz
ABOGADO
Calle VIAMONTE 1365

DOCTOR F. MOLLARD
Especialista en enfermedades vías urinarias y secretas, 2 á 6 p. m. ALSINA 893. v8oct.

SANATORIO MODERNO TUBERCULOSIS
Lonas - Calle España 577 - U. T. 105
Tratar Perú 443 ó en el mismo Sanatorio perm.

Dr. CASTAÑO
Médico-director del servicio de afecciones urinarias del Hospital San Roque. Curación radical de la Hipertrofia de la Próstata. Tucumán 830.

RADIUM
Tratamiento del cáncer, lupus, eczemas crónicos y demás aplicaciones científicas, por el doctor Ignacio Torres, jefe de clínicas del servicio de garganta, nariz y oídos de LA PRENSA. Consultas de 5 á 7 p. m., Paraguay 1069, U. T. 4068, Juncal.

DR. A. GIUSTI
Especialista en enfermedades secretas. Consultas de 1 á 4 de la tarde y de 7 á 8 de la noche. Cangallo 1746, U. T. 1104 (Libertad).

Placas y Coronas
De bronce artísticas para recuerdos y homenajes en tumbas. Pidan catálogos á
PEDRO GASPAR
CORRIENTES 3638 U. T. 3140, Mitre

LOS LUTOS
CUPON L. P.
Señores sucesores de Emilio E. Gerding, 443 C. Pellegrini 445, Buenos Aires:
Sírvanse remitir, libre de porte, el catálogo núm. 10, de Primavera y Verano.
Á Nombre. . . . . .
Calle. . . . . Núm. . . . .
Localidad. . . . . F. C. . . . .

Dr. José M Rodríguez
Tuberculosis pulmonar. Enfermedades internas, (corazón, estómago, intestinos). De 3 á 6 p. m., FUNYREDON 1571 v9 Oct.

Corazón - Estómago y Pulmones
Dr. Diego Davison. Ex médico interno del Hospital Real de Edimburgo. Rayos X. Consultas de 1 á 4 p. m. CORRIENTES 581. v27

DR. BALIÑA
Profesor suplente de enfermedades de la piel y anexas en la Facultad. Jefe de dicha especialidad en el Hospital Español. De regreso de Europa. Bmé. Mitre 1058, de 1 á 5 v20

Doctor CABAUT
Especialista en enfermedades de los OJOS, ANTEOJOS, etc. Oculista del Hospital Francés. CARLOS PELLEGRINI 524, de 1 á 5. U. T. 668 (Libertad). v10oct.

DR. PEDRO RIVERO
Enfermedades de los ojos, y anteojos
Director del Hospital Militar, ex jefe de clínica de la Facultad de Medicina. Consultas de 2 á 5, Paraguay 388. v8oct

Dr. ANGEL J. VILLA
Cirujano del Hospital Fernández (mujeres). Partos, enfermedades de señoras y cirugía abdominal. Consultas: lunes, miércoles y viernes, de 2 á 5. Otros días á horas pedidas. Suipacha 362, 1er. piso. U. T. 800. Libertad.

PARA TECHOS

CONTRA EL CALOR
BARATO - DURABLE
FACIL COLOCACION

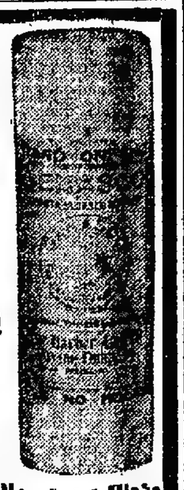

GENASCO — THE STANDARD OF EXCELLENCE — TRADE MARK REG. U.S. PAT. OFF.

Pidan Catálogo
Narciso Agüero & Cía
San Martín 477

USINAS PROPIAS
Montes de Oca 2050, Buenos Aires - Dique No. 1, La Plata
U. T. 1427 (La Plata) - U. T. 4342 (Avenida) C. T. 4747 (Central)

El DOCTOR DAVID J. FERNANDEZ, jefe de clínica de la Facultad (Servicio del Hospital de Clínicas), trasladó su consultorio á Sarmiento 1411. Vías urinarias y venéreas. Consultas de 3 á 6 v5oct.

Dr. LLAMES MASSINI
Profesor de partos de la Facultad de Medicina. Médico del consultorio de LA PRENSA, jefe del servicio de partos del Hospital Fernández. Atiende especialmente enfermedades de señoras. Viamonte 854, de 3 á 5, menos los jueves

Dr. C. M. MATTA Diplomado especialista de la clínica de las vías urinarias de la Facultad de París. Médico de los hospitales San Roque y Militar. Enfermedades del riñón, próstata, vejiga, etc. Lavalle 1312, de 2 á 5.

Dr. J. C. BLANCO
Especialista en enfermedades de nariz, garganta y oídos. De 10 á 12 m. y de 3 á 5 p. m. Cangallo 1441 v5oct

DOCTOR POLITO
ESPECIALISTA en enfermedades de la piel, secretas y vías urinarias. Suipe Rios 624. Consultas de 4 á 8 de la noche. v10oct

Debilidad nerviosa Parálisis, falta de Vitalidad; neuralgias. Tratamiento electro vibratorio. Rayos X, por el Dr. Ferrer, de regreso de Europa. B. de Irigoyen 247, de 2 á 5.

AJENJO... BERGER

SECRETAS Y URINARIAS
Curación científica de la impotencia, estrecheces, vejiga y próstata, doctor Torti. Piedras 457, de 9 á 11, de 3 á 5 y de 7 á 8. v5oct.

DOCTOR DIMITRI
Del Hospital San Roque. De regreso de las clínicas de Berlín y París.
Enfermedades nerviosas y reumáticas
(PARALISIS, NEURALGIAS, CIATICAS)
Talcahuano 1128, de 2 á 4. v19oct.

Doctor JOSE DE LUCA
Profesor especialista en garganta, nariz y oído. De regreso de su viaje á Europa, ha reabierto su consultorio, Cangallo 1056 de 2 á 4 p. m. v5oct.

DOCTOR TAVOLARO
ESPECIALISTA en la aplicación del
606 - 914
SECRETAS Y DE LA PIEL
REUMATISMO - ARTRITIS Y CIÁTICA.
Instituto Moderno CALLAO 158
de 9 á 11 a.m. — 3 á 6 p.m.
v2oct.

Dr. GRECO Profesor suplente de enfermedades de la piel y secretas y jefe de clínica de las mismas en la facultad de medicina y hospital San Roque, de 1 á 4. Esmeralda 872. v2oct.

El Dolor de Cabeza

no se cura con drogas calmantes. El tratamiento racional y de efecto duradero está en las Píldoras Rosadas del Dr. Williams, porque restauran á los nervios la fuerza que les hace falta.

"Padecía de un fuerte dolor de cabeza y neuralgia facial que me atormentaban atrozmente día y noche. Cansada de drogas calmantes de efectos pasajeros, tomé las Píldoras Rosadas del Dr. Williams para fortalecer los nervios y me curé enteramente." (De la Sra. M. Teresa Matte, calle de Buenos Aires No. 806, Santiago de Chile.)

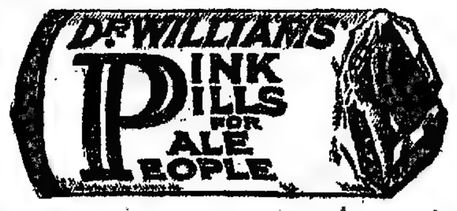

AVISOS FUNEBRES

SEPELIOS

TERESA R. BERTONE de OLIVERO q. e. p. d. — Falleció el 26 de Septiembre de 1913, confortada con los auxilios de la Santa Religión.—Su esposo José Olivero, sus hijos Teresa O. de Figallo, Benito, Felisa O. de Carlevaro, Bernardo é Isabel, sus hijos políticos Juan Figallo y Rosa Canepa de Olivero, sus hermanos políticos Juan Olivero, Luis Canepa (ausente), Angela Pamparina, nietos, sobrinos y demás deudos, invitan á sus relaciones á acompañar los restos de la extinta al cementerio del Oeste, hoy sábado 27, á las 3 p. m. El duelo se despedirá por tarjeta. Casa mortuoria, Piedras 1263. Se ruega no enviar coronas. Carruajes en la empresa de Gini Hnos. y Cía. Sáenz Peña 1352 y Estados Unidos 930.

Los avisos fúnebres continúan en la página siguiente

(14)

MAURICE RENARD

LA GLORIA DEL COMACCHIO

Baccio se alejó, llevando como un ramo de flores, un candelabro de varios brazos. Su mayordomo le seguía. De pronto un batiente los escamoteó á ambos. Luego se oyó al infortunado recorriendo y revolviendo toda la casa de arriba á abajo. Puertas golpeando, una cortina chirriando, rasgada en todo su alto...Cosas de valor inestimable caían y se revolvían con estruendo entre vajillas y cacerolas. Hernando se quejaba lastimeramente á cada desastre...

Pero, el vocerío enloquecedor continuaba frente á la morada, mientras que adentro el nombre de Chiarina resonaba de cuarto en cuarto claro ó confuso, cerca ó lejos. Fué gritado en el jardín, perdiéndose á lo lejos, para volver en angustia infinita palacio.

Esos llamados, malgrado su fuerza, perdíanse á veces ahogados en un colosal clamor de humanidad que se hinchaba por momentos.

—¡Chiarina!... ¡Chiarina!...—gemía Baccio.

—¡Andrómeda! ¡Andrómeda!...—rugía, imperativo ya, el pueblo.

Los invitados á la cena interrumpida se miraban perplejos. Ercolano Torrigiani acariciaba su cuerno de marfil. Los otros hacían bolitas de pan ó daban vueltas á los platos...

Sólo el Duque, refocilándose lo indecible, en la general consternación, reprimía á duras penas una loca ganas de soltar la carcajada. De pronto se le ocurrió una idea, que desencadenó el trasporte de los cortesanos:

—¡Música!—ordenó—¡música!

La banda del profesor Bridone tocó el pasacalle favorito de su alteza, al que los convidados contestaron con un tumulto de alegría.

Baccio apareció, por fin, en el hueco del "cortile" y con el candelero apagado. Lo cruzaba de prisa queriendo llegar á palacio. De pronto, quienes desde arriba lo observaban oyeron un golpe: vieron á Baccio detenerse de pronto cerca de Andrómeda, soltar el candelero que rodó dentro del recipiente del agua, en el surtidor. Y vieron que hasta él llegaba el mayordomo, lanzando gritos de horrenda calamidad.

¿Cómo era ello?...Un brazo de la estatua acababa de romperse y de caer al suelo.

Todos, camareros y grandes señores, en tumultuosa mescolanza con los músicos, bajaron...Y retrocedieron apenas que hubieron llegado...Otra mano, desprendiéndose de su muñeca de bronce, caía sobre las gradas...

Nadie comprendía lo que pasaba. Era un prodigio oscuro y detestable. Veíase como enormes surcos se iban produciendo en la estatua, sin ruido y con gran calma. Luego, repentinamente, algo invisible, hirió á la noble materia en el trozo restante del brazo sin mano. Y lo más atroz era, que lo golpeado no parecía ser metal, y sí carne...¡Sí; carne tajeada por una lámina!...¡lámina maligna!...Y también experta, puesto que el pintor Falciero "menor", que seguía con la mirada horrorizada la dilatación de la herida, creía asistir á la disección de un codo, por algún anatomista, avezado á las menudencias de la disecación, émulo de Ambrosio Paré ó de Michelagnolo...

Cayó el antebrazo...¡Y, no era, sin embargo otra cosa que un trozo de bronce!

Pero, desmembrada así la estatua parecía una bellísima antigüedad. Su cara plácida y tranquila contrastaba con la tortura que parecía soportar.

Baccio se abrazó desesperadamente á ella. A pesar de esto, una de las piernas cayó cortada en redondo y seco, como una pierna verdadera segada de un hachazo...y Baccio...nada había visto, ni oído ni impedido!

Ahora la destrucción se encarnizaba en el bajovientre con furia erótica.

—En todo esto hay arte de magia,—diagnosticó el Cardenal, quien después de signarse y santiguarse recitó las fórmulas del exorcismo. Y, en efecto, la garganta de Andrómeda sufría afrentá tras agravio!

—El "bargello",—exclamó el Duque sin gana alguna de reir ahora,—¡que venga!...¡Justicia!...¡Justicia! ¡Aníbal!, ¡Lapo!...

Los espadachines se presentaron: Aníbal pálido como un cadáver y Lopo temblando de pies á cabeza.

—¡Volad en busca del "bargello"! Mientras ellos trataban de obedecer, alcanzó grado tal el tumulto ligero, que era imposible oir lo que se decía cerca.

—¡La Andrómeda!...¡La Andrómeda!...¡Baccio!

Millares de gritos soplaban en borrasca: una tempestad formidable exigía la estatua y al estatuario.

Baccio tambaleó. Brillaba una luz naciente...Andrómeda, retrato, efigie de Chiarina...Se establecían relaciones...La desmembración de la estatua...la desaparición de Chiarina...y los hechiceros por arte de las figuras de cera...¡Dios de Dios!...Concebía, aunque sólo vagamente la odiosa práctica "invertida"..."el hechizo á la recíproca"...¡ah!... una ¡RECIPROCA!

Y fué entonces algo así como un fantasma de sí mismo, estallando en aullidos lúgubres.

—¿Dónde estás Chiarina?...¡corazón mío! ¡mi muy amada!...¡Contéstame! ¡Chiarina!, ¡Chiarina! ¡Valor! ¡heme aquí, que llego!

Nadie se atrevió á detenerlo en su carrera loca.

Abrió la enorme puerta: Ferrara en masa estaba allí: un sinnúmero de cabezas se balanceaban, iluminada su onda inmensa, por el resplandor de las antorchas.

—¡Aaaaah!...¡La estatua!...¡la estatua!...¡la Andrómeda!

Pero los que estaban más cerca callaron, al ver á Baccio que...no era Baccio.

Sus ojos de loco sondaban el espacio vivo y la noche maldita.

—¡Dejadme pasar!...—imploró el cuitado.—¡Ya no hay estatua!...¡ya no hay estatua!...A quien busco es á Monna Chiarina...¡se la está martirizando!

Y gritó con toda su alma:

¡Chiarina!...

Ante sus lágrimas, el terror y la piedad abrieron calle. Echó á correr por las callejas y sus gritos enronquecidos fuéronse perdiendo á la distancia...

Alguien lo reemplazaba en la escalinata de entrada á palacio: una silueta joven y viril, con las manos en bocina frente á la boca:

—¡Ciudadanos de Ferrara!...¡sois víctimas de una broma! ¡La Andrómeda de Baccio Della Tacca no ha existido! La maravilla del mundo—¡lo juro por Dios!—es la estatua de mi maestro...la Andrómeda de César Bordone!...

Era Felipe Vestria que asía la ocasión por los cabellos.

Un sonido estridente y agudo le cortó la palabra. Era el cuerno de caza que sonaba en el interior del castillo. Era la señal convenida. Los esbirros, mezclados con los ciudadanos, sacaron dagas y puñales. La ola nda surgió: los arcabuceros emprendieron la tarea de despejar la plaza. Esto originó una confusión enorme, á cuyo amparo, unos enmascarados escaparon de palacio, con una escolta de "bravi" y de gente armada. Apenas eclipsados, renació la calma.

—¡Se os engañaba!—contestó desde el otro lado de la plaza el orador improvisado.—Venid á ver la estatua de César Bordone, ¡obra maestra, entre todas las obras maestras!

Voces que surgían de distintos puntos de la plaza, lo apoyaban.

—¡Es verdad!...¡tiene razón!...¡Viva César Bordone!

Eran los amigos y discípulos de Cesar.

Felipe Vestri se encontró arrinconado bajo el pórtico de una casa cercana. En la sombra percibió una mancha blanca...una faz lívida...Se acercó.

—¡Oh!—gritó, mientras empujaba á un hombre. ¡Helo aquí! ¡Viva César Bordone de Comacchio! Viva el Comacchio!

El pueblo había acudido á la plaza prara aclamar, es decir; "para aclamarse á sí mismo, en la persona de un ciudadano selecto". Después de la decepción que Baccio acababa de ocasionarle, experimentaba una vigorosa necesidad de un desquite. El Genio de César salvaba su orgullo. Y como un incendio, con el estampido de una explosión formidable, miles de voces saludaron al cecultor de nombre Comacchio. Todos gritaron á porfía: ¡A la estatua!...¡á su casa!...¡á casa de Bordone!...¡adelante! Y, oleada gigantesca avanzó impetuosa y mugiente hacia la casa del héroe!

El vió que había que andar, guiar á aquella multitud. Anduvo, pues, envuelto por el rojo de las antorchas. Y como bandada impetuosa, sumisa al poder de un mago, su patria exaltada le seguía.

Dejaba hacer. Rodeado por sus discípulos, tironeado por unos y otros, andaba como un borracho en marcado culebreo. Arrivabena lo sostenía. Felipe lo tomaba del brazo...

—¡También usted estaba allí, mi pobre maestro? ¿También usted iba á asistir á la consagración de Baccio? César Bordone movía los labios, sin hablar.

La multitud desbordaba. Las apreturas eran colosales. Especialmente las mujeres deseaban contemplar de cerca la cabeza inmortal de perfil de águila.

—¡Qué pálido está!...—se decía.

—¡La alegría "per bacco", tan fuerte como inesperada!

—¡Ha adelantado, en este tiempo!

—¡Ah!...¡el empecinado!... pero está rendido en...

—¡Cierto..."malo para unas cosas", pero buen artista!...Y, miradle la mejilla!

En efecto, cuatro surcos rojos la marcaban. Pero, el Comachio nada oía, más que la marea triunfal que llevaría su nombre hasta la más remota posteridad. Trataba de sonreir, manteniendo un continente severo. Experimentaba la sensación de ir hacia el porvenir, mientras andaba por la calle. Gracias á las antorchas, y ayudando á ello la noche, esa calle parecía un desfile escarlata y negro, tapizado de oro y sembrado de agujeros. Y César Bordone miraba ante sí como un hombre que tiene visiones de Gloria...y también de Horror.

FIN

BARBARA NOVAK DE JAHN.—q. e. p. d.—Falleció el 26 de Septiembre de 1913.—Su esposo Juan Jahn, sus hijos Luisa, Juan y Emilio, su hermana Marta y demás deudos, invitan á sus relaciones á acompañar los restos de la extinta al cementerio de Disidentes hoy sábado 27 á las 9.30 a. m. Favor que agradecerán. Unica invitación. El duelo se despedirá por tarjeta. Casa mortuoria, General Paz 548 Belgrano. Nota: Carruajes en la empresa de E. A. Costa, Cabildo 1960 y en las sucursales de General Urquiza y Villa Devoto.

MARIA IGLESIAS DE BOUZAS—q. e. p. d.—Falleció el 25 de Septiembre de 1913.—Su esposo Antonio Bouzas, su hija Manuela Barreiro Iglesias, su hijo político José M. Villar, su nieta Angela Blanco, sus sobrinos Angel Bouzas, Manuel Iglesias y Elías Bouzas, y demás deudos, invitan á sus relaciones á acompañar los restos de la extinta al cementerio del Oeste, hoy sábado 27, á las 9 a. m. El duelo se despedirá por tarjeta. Se ruega no enviar coronas. Casa mortuoria, Carlos Calvo 2137. Nota: Carruajes en la empresa de Iribarne y Cía., Tacuarí 344, y sucursal Belgrano, Cabildo 1873.

CELIA NEMBRINI—q. e. p. d.—Falleció el 26 de Septiembre de 1913.—Julia H. de Nembrini, madre; sus hermanos Eloísa, Ercilia, Roberto, Héctor y Esther, sus tíos, tíos políticos, primos y demás deudos, invitan á sus relaciones á acompañar los restos de la extinta al cementerio del Oeste, hoy sábado 27, á las 9 a. m. Unica invitación. El duelo se despedirá por tarjeta. Se ruega no enviar coronas. Casa mortuoria, Tacuarí 1739. Nota: Carruajes en la empresa Manuel Costa y Cía., Rioja 170.

MANUEL PEÑA—q. e. p. d.—Falleció el 26 de Septiembre de 1913.—Sus padres (ausentes), su hermano Josés Peña y demás hermanos (ausentes), su tío Domingo Peña y demás deudos, invitan á sus relaciones á acompañar los restos del extinto al cementerio del Oeste, hoy sábado 27, á las 9 a. m. Unica invitación. El duelo se despedirá por tarjeta. Se ruega no enviar coronas. Casa mortuoria, Rioja 806. Nota: Carruajes en la empresa Manuel Costa y Cía., Rioja 170.

ANTONIO ZUBIGARAY—q. e. p. d.—Falleció el 26 de Septiembre de 1913.—Su esposa Joaquina A. de Zubigaray, sus hijos Antonio, Elía, María, Sara y Joaquina Zubigaray, sus hermanos (ausentes), hermanos políticos, sobrinos, primos y demás deudos, invitan á sus relaciones á acompañar los restos del extinto al cementerio de Avellaneda hoy sábado 27, á las 9 a. m. Casa mortuoria, Anderson, pueblo Valentín Alsina. El duelo se despedirá por tarjeta. Nota: Carruajes en la empresa de P. Perulli.

MARIANA VIDIRI, viuda de Gagliardo — q. e. p. d. — Falleció el 25 de Septiembre de 1913.—Sus hijos María, Carmen y Fernando Gagliardo, hijos políticos Miguel D'Amico, Pascual de Sonto, Cayetano Gagliardo, sus sobrinos Nicolás Vidiri, Luis Vidiri, Francisco y Pascual Gagliardo, y Federico del Santi, primos, nietos y demás deudos, invitan á sus relaciones á acompañar los restos de la extinta al cementerio del Oeste, hoy sábado 27, á las 3.30 p. m. Casa mortuoria, Rivera 654. El duelo se despedirá por tarjeta. Unica invitación. Se ruega no enviar coronas. Nota: Carruajes en la empresa Mazzarella y Cocozza, Canning 357 al 63.

CATALINA JOOS DE GALINDEZ—q. e. p. d.—Falleció el 26 de Septiembre de 1913.—Sus hermanas María Ana, María Josefina y Francisca J. de Plantorose, su hermano político Bautista Plantorose, sus sobrinos, su sobrino político Hipólito Rey, y demás deudos, invitan á sus relaciones á acompañar los restos de la extinta al cementerio del Oeste, hoy sábado 27, á las 3.30 p. m. El duelo se despedirá por tarjeta. Casa mortuoria, Charcas 2230. Se ruega no enviar coronas. Nota: Carruajes en la empresa de Juan Bautista Spallarossa, Ascuénaga 940.

ESTELA E. CASTRO DE CANALE—q. e. p. d.—Falleció el 28 de Septiembre de 1912.—Su esposo Mariano A. Canale, sus padres políticos Juan B. Canale y Máxima C. de Canale, hermanos políticos Máxima C. de Guglielmino, José, Severo, Trinidad, Erminda, Emilia y Angela Canale, sus tíos, primos, sobrinos, y demás deudos, invitan á sus relaciones á acompañar los restos de la extinta al cementerio de Avellaneda, hoy sábado 27, á las 10 a. m. Casa mortuoria, Anderson, pueblo Valentín Alsina. El duelo se despedirá por tarjeta. Nota: Carruajes en la empresa de la Viuda de Corradi é hijo, Avellaneda y Ayohuma 340, sucursal Lanús.

MIGUEL ANGEL PROPATO—q. e. p. d.—Entregó su espíritu al Creador el día 26 de Septiembre de 1913.—Su esposa Filomena Fittipaldi, sus hijos Sebastián, Isabel P. de Schettino, María P. de Caporal, Rosa P. de Gisla, Vicenta P. de Giovia, Dominga P. de Fortuna, sus hijos políticos Nicolás Schettino, Nicolás Caporal, Pablo Fortuna, Juan Giovia, Domingo Gisla y Domingo Genovese, sus hermanos José, Francisco y Vicente Propato (ausentes), nietos, sobrinos y demás deudos, invitan á sus relaciones á acompañar los restos del extinto al cementerio del Oeste, hoy sábado 27, á las 3.30 p. m. Casa mortuoria, Rivera 654. El duelo se despedirá por tarjeta. Unica invitación. Se ruega no enviar coronas. Nota: Carruajes en la empresa Mazzarella y Cocozza, Canning 357 al 63.

CATALINA JOOS DE GALINDEZ—q. e. p. d.—Falleció el 26 de Septiembre de 1913.—Sus hermanas María Ana, María Josefina y Francisca J. de Plantorose, su hermano político Bautista Plantorose, sus sobrinos, su sobrino político Hipólito Rey, y demás deudos, invitan á sus relaciones á acompañar los restos de la extinta al cementerio del Oeste, hoy sábado 27, á las 3.30 p. m. El duelo se despedirá por tarjeta. Casa mortuoria, Charcas 2230. Se ruega no enviar coronas. Nota: Carruajes en la empresa de Juan Bautista Spallarossa, Ascuénaga 940.

ESTELA E. CASTRO DE CANALE—q. e. p. d.—Falleció el 28 de Septiembre de 1912.—Su esposo Mariano A. Canale, sus padres políticos Juan B. Canale y Máxima C. de Canale, hermanos políticos Máxima C. de Guglielmino, José, Severo, Trinidad, Erminda, Emilia y Angela Canale, sus tíos, primos, sobrinos, y demás deudos, invitan á sus relaciones á acompañar los restos de la extinta al cementerio de Avellaneda, hoy sábado 27, á las 10 a. m. Casa mortuoria, Anderson, pueblo Valentín Alsina. El duelo se despedirá por tarjeta. Nota: Carruajes en la empresa de la Viuda de Corradi é hijo, Avellaneda y Ayohuma 340, sucursal Lanús.

MIGUEL ANGEL PROPATO—q. e. p. d.—Entregó su espíritu al Creador el día 26 de Septiembre de 1913.—Su esposa Filomena Fittipaldi, sus hijos Sebastián, Isabel P. de Schettino, María P. de Caporal, Rosa P. de Gisla, Vicenta P. de Giovia, Dominga P. de Fortuna, sus hijos políticos Nicolás Schettino, Nicolás Caporal, Pablo Fortuna, Juan Giovia, Domingo Gisla y Domingo Genovese, sus hermanos José, Francisco y Vicente Propato (ausentes), nietos, sobrinos y demás deudos, invitan á sus relaciones á acompañar los restos del extinto al cementerio del Oeste, hoy sábado 27, á las 3.30 p. m. Casa mortuoria, Rivera 654. El duelo se despedirá por tarjeta. Unica invitación. Se ruega no enviar coronas. Nota: Carruajes en la empresa Mazzarella y Cocozza, Canning 357 al 63.

ANDRES BUCHETTI—q. e. p. d.—Falleció el 26 de Septiembre de 1913. —Su amigo Antonio Spirito y familia invitan á sus relaciones á acompañar los restos del extinto al cementerio de San Justo, hoy sábado 27, á las 8.30 a. m. Casa mortuoria, Campana y Circunvalación. Se ruega no enviar coronas. El duelo se despedirá por tarjeta. Unica invitación. Nota: Carruajes en la empresa Sivori, Rivadavia 6878, Bella Vista 1977 y Avenida Calzada 6568.

MISAS Y FUNERALES

JUAN PARIS.—q. e. p. d.—Falleció el 28 de Septiembre de 1912.—Su esposa María Luisa B. de París, sus hijos Laura M., Raúl J., y Alfredo P. París y demás deudos, invitan á sus relaciones á las misas que por el eterno descanso de su alma se dirán en la iglesia del Carmen el lunes 29 de Septiembre de 8 á 10 a. m. Favor que agradecerán. v29

CLEMENTINA NELIDA CALVISO—q. e. p. d.—Falleció el 27 de Septiembre de 1913.—Joaquín Calviso, padre; sus hermanos Joaquín, H., Ergasto, Alda, Selika, Enrique, María Elvira, Irene, Mercedes, Alberto A., Raquel y María de la Paz Calviso; tíos, primos, sobrinos, y demás deudos, invitan á sus relaciones á las misas que se celebrarán en la iglesia de San Miguel Arcángel hoy sábado 27 del corriente á las 10 a. m. El duelo se despedirá por tarjeta. Unica invitación. v27

RENE MARCHE.—q. e. p. d.—Falleció el 30 de Agosto de 1913.—Sus padres y hermanos (ausentes), su hermana Gabriela Marché, sus tíos Celestino G. Curutchet y Ana A. de Curutchet, primos y demás deudos, invitan á sus relaciones á las misas que por el eterno descanso de su alma se oficiarán en la iglesia de Nuestra Señora de la Merced el martes 30 de Septiembre á las 9.30 a. m. Favor que agradecerán. El duelo se despedirá por tarjeta. v30

JUAN ROCCATAGLIATA.—q. e. p. d. —Falleció el 27 de Septiembre de 1912. —Su hijo Juan Alberto, sus hermanos Andrés, María, Concepción, María (ausentes), Teresa, Luisa R. de Oneto, María R. de Bayeto, sus hermanos políticos, sobrinos y demás deudos, invitan á sus relaciones al funeral de cabo de año que en sufragio de su alma se celebrará en la iglesia de la Piedad hoy sábado 27 de Septiembre á las 10.30 a. m. Favor que agradecerán. El duelo se despedirá por tarjeta. v27

ANGEL N. BARBIERI—q. e. p. d.—Falleció el 3 de Septiembre de 1913. —Su esposa Matilde Volpi de Barbieri, su hijito Agustín Barbieri, su señora madre Angela Dulce de Barbieri, su señora madre política Agustina Tiscone de Volpi, sus hermanos, hermanos políticos y demás deudos, invitan á sus relaciones al funeral que por el eterno descanso de su alma se celebrará en la basílica del Rosario (convento de Santo Domingo), el 29 del corriente, á las 9.30 á. m. El duelo se despedirá por tarjeta. v29

AMALIA FIGUERAS DE LA V. O. T. Franciscana.—q. e. p. d.—Falleció en la paz del Señor el 27 de Agosto de 1913, con los auxilios de nuestra santa religión y la bendición papal.—Su hermana Ramona F. de Grande, sus sobrinos, Manuela Grande de Leiro (ausente) Amalia, Juan, y José B. Grande presbítero, su sobrino político Gabriel Leiro, (ausente), primos, sobrinos y demás deudos, ruegan á sus relaciones se dignen acompañarlos en el funeral que se celebrará hoy 27 de Septiembre, á las 9, en el templo de Nuestro Padre San Francisco (Alsina y Defensa), Atención que se agradecerá debidamente. El duelo se despedirá por tarjeta. v27

DOCTOR SABAS P. CARRERAS. —q. e. p. d.—Falleció el 20 de Septiembre de 1913.—Viudisiada Girado de Carreras, madre; sus hermanos Eugenio F., Viudisiada C. de Alsina, Rosa, Angela C. de Cabrera, Arturo y Petrona C. de Medina, sus hermanos políticos Faustino Alsina, Inés Fraga, Petrona Alsina, María Elisa Medina, Isaías Medina Isla y Ernesto V. Cabrera, sus tíos, sobrinos, primos y demás deudos, ruegan á sus relaciones quieran asistir á las misas que en sufragio de su alma se dirán en la iglesia de la Merced el martes 30 de Septiembre á las 8.30 á 10.30. La familia agradecerá la asistencia misa. El duelo se despedirá por tarjeta. v30

ANGEL N. BARBIERI—q. e. p. d.—Falleció el 3 de Septiembre de 1913. —Su esposa Matilde Volpi de Barbieri, su hijito Agustín Barbieri, su señora madre política Agustina Tiscone de Volpi, sus hermanos, hermanos políticos y demás deudos, invitan á sus relaciones al funeral que por el eterno descanso de su alma se celebrará en la basílica del Rosario (convento de Santo Domingo), el 29 del corriente, á las 9.30 á. m. El duelo se despedirá por tarjeta. v29

AMALIA FIGUERAS DE LA V. O. T. Franciscana.—q. e. p. d.—Falleció en la paz del Señor el 27 de Agosto de 1913, con los auxilios de nuestra santa religión y la bendición papal.—Su hermana Ramona F. de Grande, sus sobrinos, Manuela Grande de Leiro (ausente) Amalia, Juan, y José B. Grande presbítero, su sobrino político Gabriel Leiro, (ausente), primos, sobrinos y demás deudos, ruegan á sus relaciones se dignen acompañarlos en el funeral que se celebrará hoy 27 de Septiembre, á las 9, en el templo de Nuestro Padre San Francisco (Alsina y Defensa), Atención que se agradecerá debidamente. El duelo se despedirá por tarjeta. v27

DOCTOR SABAS P. CARRERAS. —q. e. p. d.—Falleció el 20 de Septiembre de 1913.—Viudisiada Girado de Carreras, madre; sus hermanos Eugenio F., Viudisiada C. de Alsina, Rosa, Angela C. de Cabrera, Arturo y Petrona C. de Medina, sus hermanos políticos Faustino Alsina, Inés Fraga, Petrona Alsina, María Elisa Medina, Isaías Medina Isla y Ernesto V. Cabrera, sus tíos, sobrinos, primos y demás deudos, ruegan á sus relaciones quieran asistir á las misas que en sufragio de su alma se dirán en la iglesia de Nuestra Señora de la Merced el martes 30 de Septiembre á las 8.30 á 10.30. La familia agradecerá la asistencia misa. El duelo se despedirá por tarjeta. v30

Bravo Barros & Cía.

CASAS

AVENIDA ALVEAR esquina

Tagle—Frente á la Sociedad Sportiva Argentina y á pocos metros del "Barrio Parque". Un amplio y confortable chalet, de dos plantas, con jardines, dependencias de servicio y 1.327 varas cuadradas de terreno. En la situación más atrayente de esa gran avenida y rodeado de las suntuosas mansiones de nuestra aristocracia, que se destacan por su elegante construcción. Base, $ 230.000, debiendo continuarse con una hipoteca de $ 100.000 en cédulas argentinas. El interesado de las cédulas podrá pagarse: 50.000 $ al contado y el resto á uno, dos y tres años de plazo, con garantía hipotecaria y 8 por ciento de interés anual, por semestres anticipados.

EL JUEVES 9 de Octubre, á las 3 de la tarde, en nuestro hall, 351 San Martín 361, 32x08 de frente á la Avenida Alvear, igual extensión sobre Tagle, 43v41 en un costado y 46v18 en línea quebrada, en el otro. Ad corpus.

DISTRIBUCION

PLANTA BAJA—Hall, corredor, sala con estufa y luna biselada, antesala, sala de música, escritorio, comedor, antecomedor, 2 habitaciones y baño.

DEPARTAMENTO PARA SERVICIO, de 4 piezas, cuarto de planchar, cocina con económica, lavadero, sótano y cochera.

PLANTA ALTA—8 habitaciones, 2 baños, cuarto de baños y tres terrazas. Construcción sólida, pinturas al óleo, zócalos, tapices de seda, frisos, empapelados finos, estufas en varias habitaciones, cielos rasos de yeso y demás detalles de las casas de lujo. Puede visitarse de 2 á 5 p. m. Títulos perfectos. Informes, 351 San Martín 361.—BRAVO BARROS y Cía. s19

BILLINGHURST 29 — JU-

dicial. Al lado de la avenida Rivadavia. A 5 cuadras de la plaza del Once y de la gran estación del subterráneo. Muy buena casa para vivir, sólida y en perfecto estado. Juez doctor Seeber, secretaría Caputo, testamentaría de don Bernardo Gerardo Robbins. Base pesos 27.809.52, pudiendo quedar $ 10.000 en hipoteca al 9 o|o anual, hasta Junio 4 de 1914.

EL DOMINGO 5 de Octubre á las 3 en la misma propiedad. Mide según títulos, 8m6ß (10 varas) por 27m27 (31v50), y según la tasación practicada, 9m05 (10v45) por 30m17 (34v83). Vestíbulo, sala, comedor, 4 habitaciones, cuarto de baño, cocina, pieza de servicio y 2 patios. Frente de piedra artificial, balcones de hierro forjado, puerta de calle de cedro, zaguán con mayólicas, cielos rasos de yeso, muros empapelados, pisos de pino de tea y mosaico, carpintería principal de cedro, celosías, Cloacas y aguas corrientes. Visítese. 8 o|o á cuenta de precio y 2 o|o de comisión. Informes 351 San Martín 361.—BRAVO BARROS y Cía. s26

CASA AL SUR — JUDICIAL

Maza 1146, entre la Avenida San Juan y Humberto I. Con adoquinado al frente. Juez doctor González del Solar, secretaría Fontana, testamentaría de doña Rosa Biagini de Menconi. Base $ 6.000.

EL DOMINGO 28 de Septiembre, á las 2 de la tarde, en la misma propiedad. 8m66 (10 varas) por 40m22 (46v44) en un costado y 39m53 (45v64) en el otro. Dos piezas de material, 5 más de madera, patio, frutales y aguas corrientes. Visítese. Seña, 8 por ciento. Comisión, 2 por ciento. Informes, 351 San Martín 361.—BRAVO BARROS y Cía. s20

PAMPA, ALV. THOMAS, Be-

lla Vista, Suero, Echeverría y Miller. En 60 mensualidades, 56 lotes de diversas dimensiones. Con frente al adoquinado, á 1 y 2 cuadras de los tranvías 96 y Lacroze y á 8 de la estación Villa Urquiza.

EL DOMINGO 12 de Octubre, á las 2.30 en los mismos terrenos. Después detalles completos.—BRAVO BARROS y Cía. s20

CAMPOS

"El Porvenir", en Los Toldos.

— Judicial. 1.112 hectáreas en un lote. A 20 cuadras al SO. de la estación O'Brien y á menos de 5 horas de la capital. Tierras aptas para agricultura y ganadería, con pastos abundantes y agua dulce á 5 metros. Orden del juez doctor Repetto, secretario doctor Mackinlay Zapiola, en un juicio seguido por A. Ruffer y Sons, en el expediente núm. 958. Base, $ 191.126 oro sellado, pesos 434.372 m|n.

EL MARTES 30 de Septiembre, á las 3 de la tarde, en nuestro hall, 351 San Martín 361. Linda con Eduardo O'Brien, Juan Ramírez, Valentín Ramos, Valentina Ramos de Rosult y José Aristi. Tiene alambrados exteriores de 7 hilos, 8 potreros, chalet de hierro de 4 piezas, taller de herrería, galpón de hierro galvanizado de 30 metros por 40, con motor de 100 caballos, molino para moler maíz y otras maquinarias, depósito distribuidor de agua para los potreros y quinta, con cañerías y bebederos, corrales con bretes y manga, balanza para vacunos, monte, tres molinos, tanques y otros detalles. Se visita por O'Brien. 8 por ciento á cuenta de precio y 2 por ciento de comisión. Informes y planos, 351 San Martín 361.—BRAVO BARROS y Cía. s11

Monteagudo, Zavaleta,

Arriola, Los Patos y Tupungato

EN 48 MENSUALIDADES

Dos manzanas en lotes de todas dimensiones, especiales para edificar. Terrenos altos, frente al Parque Patricios, á 2 cuadras de la Avenida Caseros y á 8 de Entre Ríos. Con adoquinados y tranvías eléctricos.

Venta sin base, en 48 mensualidades, sin interés y con títulos definitivos inmediatos.

EL DOMINGO 5 de OCTUBRE a las 2

BRAVO BARROS & Cía,

En LA PLATA y CAMBACE-

res. Judicial. Casa y terrenos. Juez doctor González del Solar (hijo), secretaría doctor Oderigo, testamentarías de don Luis y doña Amelia Scandroli.

EL DOMINGO 28 de Septiembre, en las mismas propiedades.

EN CAMBACERES (jurisdicción de la Ensenada)—A la 1 de la tarde: dos lotes de 274.97 m. c. (500 v. c.). Manzana C., números 60 y 70. A pocas cuadras de la destilería y del tranvía eléctrico. Base, pesos 0.50 los 75 decímetros cuadrados ó sea la vara cuadrada.

EN LA PLATA—A las 3: un terreno en la avenida 13 (adoquinada) entre 44 y 45. Tranvía eléctrico en la esquina. Manzana ZZ., lote 17, sección 2a. Tiene 600 m. c. (800 v. c.) con una casa de madera de 5 piezas. Base, $ 4.000. A las 3.30: la casa calles 15, 48 y diagonal 73 (pavimentadas). A una cuadra del tranvía eléctrico á 2 de la catedral y de los tribunales. Superficie 200 m. c. (266.68 v. c.). Gran salón de material dividido en 5 piezas por medio de tabiques. Base, $ 2.000. 8 o|o á cuenta de precio y 2 por ciento de comisión. Informes y planos, 351 San Martín 361 ó en La Plata, calle 47 núm. 067.—BRAVO BARROS y Cía. s20

CASA ESQUINA AL OESTE.

Avenida Warnes y Acevedo, las dos con adoquinado pago. Frentes al SE. y SO. A cuatro cuadras de la avenida Triunvirato. Edificio sólido, que produce $ 1.440 de renta anual con contrato hasta el 30 de Septiembre de 1914. Base, $ 10.000, de la que se deducirán $ 6.500 en cédulas argentinas. El excedente de las cédulas podrá pagarse: 50.000 $ al contado y el resto á uno, dos y tres años de plazo, con garantía hipotecaria y 8 por ciento de interés anual, por semestres anticipados.

EL JUEVES 9 de Octubre, á las 3 de la tarde, en nuestro hall, 351 San Martín 361. 32v08 de frente á la Avenida Alvear, igual extensión sobre Tagle, 43v41 en un costado y 46v18 en línea quebrada, en el otro. Ad corpus.

DISTRIBUCION

PLANTA BAJA—Hall, corredor, sala con estufa y luna biselada, antesala, sala de música, escritorio, comedor, antecomedor, 2 habitaciones y baño.

DEPARTAMENTO PARA SERVICIO, de 4 piezas, cuarto de planchar, cocina con económica, lavadero, sótano y cochera.

PLANTA ALTA—8 habitaciones, 2 baños, cuarto de baños y tres terrazas. Construcción sólida, pinturas al óleo, zócalos, tapices de seda, frisos, empapelados finos, estufas en varias habitaciones, cielos rasos de yeso y demás detalles de las casas de lujo. Puede visitarse de 2 á 5 p. m. Títulos perfectos. Informes, 351 San Martín 361.—BRAVO BARROS y Cía. s19

CAMPO EN ARRECIFES. —

(Hoy partido de Brmé Mitre). 218 hectáreas á 2 1|2 leguas al Sud de las estaciones Santa Lucía é Ingeniero Moneta (del F. C. C. C.), á 4 1|2 al Norte de Capitán Sarmiento y á 5 al Este de Arrecifes. Dedicado actualmente á invernada. Venta en un lote. Base, $ 250 la hectárea.

EL MIERCOLES 10 de Octubre, á las 2 en nuestro hall, 351 San Martín 361. Linda con Onofre Alvarez, Basilia Peña Soler de Bermúdez y Vicente, Ignacio y Justo Peña Soler. Está alambrado en dos costados y tiene 3 poblaciones y 3 pozos. Se visita por la estación Santa Lucía, dirigiéndose al señor Vicente Peña Soler. Títulos perfectos. Informes y planos, 351 San Martín 361.—BRAVO BARROS y Cía.

Pietranera y Cía.

TERRENO VARELA ENTRE

Zubiría y Echeandía, al lado de la Avenida Campana, con adoquinado pago y eléctrico al frente. Barrio de mucho porvenir por la edificación que se produce actualmente, y cuya fisonomía ha mejorado notablemente. Base, $ 5.000, que reconoce en hipoteca y con orden de liquidar.

EL DOMINGO 28 de Septiembre á las 4. Mide 10x36.44. Superficie 564.40 v. c. Rumbo Este. Título perfecto. Seña 8 o|o. Comisión 2 o|o. Informes, B. Mitre 463.—Pietranera y Cía. s21

EN EL CABALLITO, — ES-

plendida esquina Cuchu Cuchu y Cayena. A una cuadra de la Avenida San Martín, adoquinada y con doble vía de eléctricos. Barrio moderno de grandes perspectivas, donde la propiedad se valoriza de una manera sorprendente. Base, $ 9 m. c., todo á plazos y con mensualidades.

EL DOMINGO 28 de Septiembre á las 4, en la misma. Superficie 405 v. c. Ideal para casa de negocio que producirá alta renta. Cerco, vereda y adoquinado por un costado pago. Título perfecto. Seña 8 o|o. Comisión 2 o|o. Informes B. Mitre 463.—Pietranera y Cía. s21

CORRIENTES 951 AL 959—

Entre Suipacha y Carlos Pellegrini. La gran propiedad de la Compañía Primitiva de Gas. Edificio moderno, de altos, de construcción sólidísima, que por su amplitud y distribución, es especial para la instalación de grandes empresas comerciales, Bancos, compañías, hoteles ó cualquier otro destino. Se compone de planta baja, entrepiso, dos pisos altos, mansarde y subsuelo. Base, $ 750.000, 25 por ciento al contado y el resto en tres cuotas iguales á 6, 12 y 18 meses de plazo, con garantía hipotecaria y 8 por ciento de interés, por trimestres adelantados.

EL VIERNES 10 de Octubre, á las 3 de la tarde, en nuestro hall, 351 San Martín 361, 17v60 de frente por 68v16 en un costado, teniendo en el otro á las 48v96 un martillo de fierro, 17v32 en el contrafrente. Ad corpus. Después detalles completos.—BRAVO BARROS y Cía. s19

EN SAN FERNANDO — JU-

dicial. Calle Lavalle 1135, entre 9 de Julio y San Martín. 1.268 m. c. (1.691 v. c.) en el centro de la localidad. A 2 cuadras de la estación del F. C. C. A., de la calle Constitución, de la plaza y de los bancos. Juez doctor Cranwell, secretaría doctor Jordán, juicio Ercilia L. de Blomberg contra Juan Francisco Charpenel. Base pesos 18.832 que equivale á pesos 10.84 los 75 decímetros cuadrados ó sea la vara cuadrada.

EL LUNES 29 de Septiembre á las 3 p. m. en nuestro hall, 351 San Martín 361. Mide 29 metros (33v48) por 43m75 (50v52). Tiene cerco de material y algunas construcciones. Está situado entre las propiedades del doctor José C. Paz y de don Juan Berreta. 8 o|o á cuenta de precio. Comisión 2 o|o. Informes y planos, 351 San Martín 361, y Cabildo 1978.—BRAVO BARROS y Cía. s13

Frente á la estación Temperley

— La manzana comprendida por la Avenida Meeks y las calles Moreno y Guido (todas con alfirmado pago y alumbrado eléctrico). A pocos metros del tranvía eléctrico á plaza de Mayo y del que va á Vitela. Terreno adquirido al frente y vereda de mosaico por Montenegro y Zavaleta. Títulos perfectos. Escrituras por ante la oficina del señor Nicanor Repetto. Comisión, 2 o|o. Informes y planos, 351 San Martín 361.—BRAVO BARROS y Cía. s19

ALBERTI Y PROGRESO. —

La esquina frentes al Sur y al Este. 25v60 á Alberti por 15v71 á Progreso. A 3 cuadras de la Avenida Caseros. Base $ 30 la vara. Mitad al contado y mitad á un año de plazo, con garantía hipotecaria y 7 o|o de interés, por semestres adelantados.

EL DOMINGO 28 de Septiembre á las 3, en el mismo terreno. Superficie 401 varas cuadradas. Tiene adoquinado por las dos calles y cerco de pared. Títulos perfectos. Informes y planos, en nuestra casa, 351 San Martín 361.—BRAVO BARROS y Cía. s18

ENTRE MERLO Y LIBER-

tad, Judicial. Una manzana de 7.499 m. c. (10.000 v. c.) á 3 cuadras al SO. del camino general que une los dos pueblos, á 6 al Este de los talleres del F. C. Midland, de la estación Libertad y á 20 de Merlo. Juez doctor Gonzalez del Solar, hijo, secretaría doctor Oderigo, testamentarías de don Luis y doña Amelia Scandroli. Base 25 centavos los 75 decímetros cuadrados ó sea la vara cuadrada.

EL JUEVES 2 de Octubre á las 3 en nuestro hall 351 San Martín 361. Mide 86 metros 60 (100 v.) en cada costado y linda con Angel Gallo, Juan y Agustín Sturla (hoy Fco. Marotti), Juan Paz Gómez y calle pública en medio con Galliano. Está alambrado. La ocupa don Angel Gallo. Visítese por Merló, allí los cocheros Solla y Talón conocen el terreno. 8 o|o á cuenta de precio. Comisión 2 o|o. Informes é planos en nuestra casa.—BRAVO BARROS y Cía. s24

EN LA AVENIDA CASEROS

—Judicial. Entre Perú y Bolívar. En el barrio más lindo del Sur para vivir, donde se van agrupando grandes y lujosas construcciones. Dos lotes de terreno de excelentes dimensiones para la edificación. Juez doctor Padilla, secretaría del doctor Sanguier, testamentarías de don Enrique Núñez Achával y doña Mercedes Sastre de Núñez. Base, $ 60 los 75 decímetros cuadrados ó sea la vara cuadrada.

EL DOMINGO 28 de Septiembre, á las 4 en los mismos terrenos. Miden 8m84 (10v20) de frente por 45m40 (50v11) á 46m20 (52v20) de fondo. Superficie de 379 y 387 m. c. (506 y 516 v. c.) Están situados entre las propiedades números 548 y 578. Escrituras por la oficina de don Juan Odera, 8 por ciento á cuenta de precio y 2 por ciento de comisión. Informes y planos, 351 San Martín 361.—BRAVO, BARROS y Cía. s19

Frente á la estación Temperley

— La manzana comprendida por la Avenida Meeks y las calles Moreno y Guido (todas con alfirmado pago y alumbrado eléctrico). A pocos metros del tranvía eléctrico á plaza de Mayo y del que va á Vitela. Terreno adquirido al frente y vereda de mosaico por Montenegro y Zavaleta. Títulos perfectos. Escrituras por ante la oficina del señor Nicanor Repetto. Comisión, 2 o|o. Informes y planos, 351 San Martín 361.—BRAVO BARROS y Cía. s19

RODRIGUEZ PEÑA y ARE-

nales. Edificio moderno con todos los detalles exigibles de lujo y confort. Planta baja, tres pisos altos, mansarde y subsuelo. Un local para negocio y un precioso hotelito. Obra de los arquitectos señores Lanús y Harry. Base $ 120.000, pudiendo continuar el comprador con una hipoteca de $ 55.000 oro sellado ($ 79.544.50 m|n.) pagadera en 96 cuotas mensuales de 1.242.50 pesos cada una por amortización é intereses, estando ya pagas 26 cuotas que deberán devolverse.

EL MARTES 7 de Octubre, á las 3 p. m., en nuestro hall, 351, San Martín 361. Ad corpus.

RODRIGUEZ PEÑA 1199—Negocio con gran salón y cortinas corrediza. Produce, libre de impuestos $ 130 mensuales, con contrato que vence el 20 de Enero de 1916.

ARENALES 1693 — Petit Hotel. Planta baja: amplio zaguán entrada y escalera principal, estudio, pieza de portero, corredor, escalera de servicio, con ascensor y montacarga.

PRIMER PISO—Hall, escritorio, sala, fumoir, comedor, antecomedor con calienta platos, 2 antepatios, pileta y toilette.

SEGUNDO PISO—Hall con claraboya, 8 habitaciones, ropería y dos cuartos de baño.

TERCER PISO—Cocina, con económica y carbonera, estudio, baño para servicio, cuarto para lavar y gran patio cubierto con claraboya.

MANSARDE—3 piezas de servicio y azotea.

SUBSUELO—Bodega, máquina del ascensor, caldera de calefacción central y carbonera.

CONSTRUCCION—Frente imitación piedra con balcones y celosías metálicas, techo de pizarra, puertas de calle y cancel de roble, escalera principal de roble con baranda de hierro forjado, revestimientos de mármol, cielos rasos de yeso, muros enduidos y revestidos con seda, tekko y papeles finos, zócalos y recuadros de madera, adornos de cartón piedra, pisos de parquet, pino de tea y mosaicos norteamericanos, herrajes dorados y plateados, ascensor con baranda y resguardo de tejido de hierro, montaplatos, pinturas al óleo, mate, ripolin y laqué, vitraux d'art, armarios con espejos, instalaciones completas de obras sanitarias, incluso calífones á gas, servicio completo de teléfonos internos, calefacción central con radiadores en todas las habitaciones, instalación de luz eléctrica, con artefactos lujosos y candilejas. Hay espacio para la colocación de un ascensor principal. Visítese de 2 á 4. Títulos perfectos. Informes en nuestra casa.—BRAVO BARROS y Cía. s25

TERRENOS

MONTEAGUDO (continua-

ción de Riojas), Zavaleta, Tupungato, Los Patos y Arriola. En mensualidades, con títulos definitivos, 46 lotes de diversas dimensiones. Frente al gran edificio de la curtiembre de Grumbein, á una cuadra del puente de los Patricios y á 2 de la avenida Caseros, con alfirmados y tranvías eléctricos y á 8 de la de Entre Ríos. Terreno alto superior para la edificación de casas habitación, fábricas ó depósitos. Venta libertad por división de condominio entre herederos mayores. Sin base, en 48 mensualidades, sin interés, debiendo entregarse dos en el acto del remate y 4 más al escriturar, dentro de los 30 días de efectuado.

EL DOMINGO 5 de Octubre, á las 2 de la tarde, en los mismos terrenos. Varían las superficies entre 224 y 1.893 varas cuadradas. Tienen adquirido el frente y vereda de mosaico por Montenegro y Zavaleta. Títulos perfectos. Escrituras por ante la oficina del señor Nicanor Repetto. Comisión, 2 o|o. Informes y planos, 351 San Martín 361.—BRAVO BARROS y Cía. s19

CAMPO EN ARRECIFES. —

(Hoy partido de Brmé Mitre). 218 hectáreas á 2 1|2 leguas al Sud de las estaciones Santa Lucía é Ingeniero Moneta (del F. C. C. C.), á 4 1|2 al Norte de Capitán Sarmiento y á 5 al Este de Arrecifes. Dedicado actualmente á invernada. Venta en un lote. Base, $ 250 la hectárea.

EL MIERCOLES 10 de Octubre, á las 2 en nuestro hall, 351 San Martín 361. Linda con Onofre Alvarez, Basilia Peña Soler de Bermúdez y Vicente, Ignacio y Justo Peña Soler. Está alambrado en dos costados y tiene 3 poblaciones y 3 pozos. Se visita por la estación Santa Lucía, dirigiéndose al señor Vicente Peña Soler. Títulos perfectos. Informes y planos, 351 San Martín 361.—BRAVO BARROS y Cía.

ALBERTI Y PROGRESO. —

La esquina frentes al Sur y al Este. 25v60 á Alberti por 15v71 á Progreso. A 3 cuadras de la Avenida Caseros. Base $ 30 la vara. Mitad al contado y mitad á un año de plazo, con garantía hipotecaria y 7 o|o de interés, por semestres adelantados.

EL DOMINGO 28 de Septiembre á las 3, en el mismo terreno. Superficie 401 varas cuadradas. Tiene adoquinado por las dos calles y cerco de pared. Títulos perfectos. Informes y planos, en nuestra casa, 351 San Martín 361.—BRAVO BARROS y Cía. s18

CASA ESQUINA AL OESTE.

Avenida Warnes y Acevedo, las dos con adoquinado pago. Frentes al SE. y SO. A cuatro cuadras de la avenida Triunvirato. Edificio sólido, que produce $ 1.440 de renta anual con contrato hasta el 30 de Septiembre de 1914. Base, $ 10.000, de la que se deducirán $ 6.500 en cédulas argentinas. El excedente de las cédulas podrá pagarse: 50.000 $ al contado y el resto á uno, dos y tres años de plazo, con garantía hipotecaria y 8 por ciento de interés anual, por semestres anticipados.

EL JUEVES 9 de Octubre, á las 3 de la tarde, en nuestro hall, 351 San Martín 361. 32v08 de frente á la Avenida Alvear, igual extensión sobre Tagle, 43v41 en un costado y 46v18 en línea quebrada, en el otro. Ad corpus.

DISTRIBUCION

PLANTA BAJA—Hall, corredor, sala con estufa y luna biselada, antesala, sala de música, escritorio, comedor, antecomedor, 2 habitaciones y baño.

DEPARTAMENTO PARA SERVICIO, de 4 piezas, cuarto de planchar, cocina con económica, lavadero, sótano y cochera.

PLANTA

Corvera y Peralta Martínez

CASAS

*JUDICIAL—CASA EN FLO-*res, Helguera 966, entre el bulevar Gaona y Dungeness. Orden del señor juez doctor González del Solar, secretaría del señor Cúneo. Testamentaria de doña Emolina Rojas. Base $ 6030, suma que representa las dos terceras partes de la tasación.

EL DOMINGO 28 de Septiembre á las 2, en la misma propiedad. Mide 8m66 (10 varas) por 33m77 (39 varas). Consta de 3 habitaciones con cielos rasos de yeso y pisos de pino de tea, pieza de baño, cocina, galería y patio de mosaicos, etc. Por orden judicial, el comprador deberá entregar 8 por ciento á cuenta de precio y 2 por ciento de comisión. Mayores informes, en nuestra casa, 318 San Martín 326.—Corvera y Peralta Martínez. s11

JUDICIAL — CASA POZOS 728. A pocas varas del bulevar Independencia y á una cuadra de Entre Ríos, en el centro mismo de esa gran barrio de comercio y familias. Con afirmado de asfalto al frente y dentro de la más vasta red de tranvías. Orden del señor Juez doctor Balarino, secretaría del señor Quesada. Testamentaría de don Francisco Florini y otros. Base, $ 22.000 ó sea las dos terceras partes de la tasación.

EL DOMINGO 28 de Septiembre, á las 2 de la tarde, en la misma propiedad. Mide 8m66 (10 varas) por 26m85 (31 varas). Consta de sala para negocio, cuatro habitaciones, cocina, w. c., un galponcito de madera, patio y zaguán de entrada. Obras de salubridad, etc. Por orden judicial el comprador deberá entregar 8 por ciento á cuenta de precio y 2 por ciento de comisión. Informes en nuestra casa, 318 San Martín 326.—Corvera y Peralta Martínez.

CAMPOS

*JUDICIAL — EL ESTABLE-*cimiento "Bella Vista", en Córdoba, 5963 hectáreas, 88 áreas y 72 centiáreas; en el departamento de Río Cuarto. Pedanía del mismo nombre, sobre la estación Las Acequias del F. C. Buenos Aires y Rosario y entre la vía del expresado ferrocarril y el cauce del Río Cuarto. Parte de mayor extensión que figura en el plano catastral de ese departamento á nombre de don Juan Gardey, al SE. de la ciudad de Río IV. Venta por orden del señor juez de primera instancia doctor Arturo Seeber, secretaría del doctor Carlos R. Goyena en un juicio por cobro ejecutivo de un crédito hipotecario. Expediente número 4585. Base pesos 605.903.09 moneda legal.

EL SABADO 4 de Octubre á las 3, en nuestra casa, 318 San Martín 326. El establecimiento "Bella Vista" se compone de las fracciones 5 y 4 del plano respectivo, las que unidas constan de 10.404 metros en el lado Este; 7157 m. 30 en el del Sur y 7289 m. en el del Oeste, siendo la línea del Norte quebrada, pues sigue las sinuosidades del Río IV. Linda al Norte con el expresado río; al Sur con la línea del F. C. Buenos Aires y Rosario; al Este con don Elías Moyano y al Oeste con doña Adelia María H. de Olmos. Situado este campo en una de las zonas de más importancia por sus tierras riquísimas para todos los destinos, con aguas inmediatas, independientemente del río que lo limita, en cuyo aprovechamiento para regadío puede y debe pensarse y próximo al ferrocarril que transporta rápida y económicamente sus productos, se impone de primera intención como uno de los más favorecidos negocios. Este comentario, que surge de la situación del inmueble, única circunstancia á que podemos referirnos por las constancias de autos, confirma los datos privados que se nos han dado del establecimiento "Bella Vista", según los cuales se trata de un campo de condiciones especiales, con valiosas mejoras en potreros y alfalfares, grandes casas, extensos galpones para diversos destinos, aguadas de molinos, norias y todo lo que puede constituir un establecimiento bien montado. Instamos á los interesados que visiten el campo y tomen por sí los detalles que les permitan hacer juicio en este sentido, pues realizaremos la venta de acuerdo con las constancias de los autos respectivos que tramitan por la secretaría y juzgado indicados. El comprador deberá constituir domicilio legal en esta capital, entregar 8 ojo en concepto de seña y abonar 2 ojo de comisión á su cargo. Más datos en nuestras oficinas, 318 San Martín 326.—Corvera y Peralta Martínez. s15

En TEMPERLEY

18 LOTES 18

A una cuadra de la estación del F. C. S.

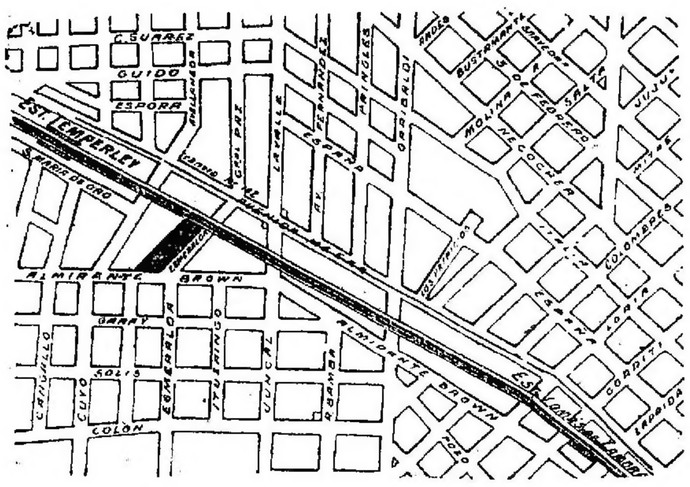

Base definitiva $ 4 la v. c.

Mañana á las 4

EN LOS MISMOS TERRENOS

Corvera & Peralta Martínez.

*EN TEMPERLEY — TERRE-*nos centrales. Son los mejores para la edificación de casas de habitación ó renta, 18 lotes á 1 cuadra al NE. de la estación del F. C. S. y lindando con la vía y á igual distancia de la avenida Maeke, adoquinada y con eléctrico á plaza de Mayo. Dan frente á la calle Esmeralda y al bulevar A. Brown que conduce á Lomas de Zamora. Como situación central y cómoda, es lo mejor que allí puede ofrecerse. Venta-liquidación con base definitiva de $ 4 la v. c. y para realizar aún por la base misma.

EL DOMINGO 28 de Septiembre, á las 4 en los mismos terrenos. La superficie de los lotes varía entre 390 á 1.045 v. c. Se dará opción. Títulos perfectos. Escrituras por la oficina del señor Tomás A. Bravo. Pídanse informes y planos, personalmente ó por correo, en nuestra casa, 318 San Martín 326.—Corvera y Peralta Martínez. s16

DOS CASAS AL NORTE. — Billinghurst 1476 y Billinghurst 1458, entre Paraguay y Mansilla, á 1 y 3 cuadras respectivamente de los bulevares Coronel Díaz, Santa Fe y Córdoba y en el centro de un barrio preferido para habitación. Son de sólida construcción y superiores para renta. Tienen adoquinado pago al frente y tranvías á mano. Base de cada casa, pesos 16.000. Tercera parte al contado, tercera parte á un año y tercera parte á dos años con 7 1/2 por ciento de interés anual y garantía hipotecaria. Ad corpus.

EL DOMINGO 5 de Octubre, á las 4, en las mismas propiedades. Son de idéntica distribución. La casa número 1458, mide 8v71 por 24v85, y la otra 8v71 de frente por 24v83. Cada una consta de 6 habitaciones, baño, cocina, w. c., zaguán y patio de mosaicos. Título perfecto.—Corvera y Peralta Martínez. s26

EN FLORES—TRES CASAS centrales, comprendida una buena esquina de negocio á dos casas de familia. Avenidas San Pedrito y Provincias Unidas, con excelentes altos nuevos y con eléctricos números 48 y 42 en ambos frentes. Así, pues, se reunen allí como pocas, los factores más apreciables y las construcciones que ofrecemos, modernas, sólidas, muy buenas, deben interesar á todos. A plazos.

EL DOMINGO 5 de Octubre, á las 4, en las mismas propiedades.

DETALLE

ESQUINA—San Pedrito 196 y 198 y Provincias Unidas: 11 2/4 varas por 21 1/2 (ad corpus). Tiene amplios salones de negocio con sótano de 2 1/2 metros de luz, grandes vidrieras con persianas metálicas, baño, cocina, 2 piezas, patio y entrada independiente. Base, $ 30.000. Puede quedar en hipoteca $ 21.000 á plazos.

PROVINCIAS UNIDAS 2577—10 varas por 21v10 (ad corpus). Consta de sala, dos dormitorios, comedor, baño y cocina, patio, jardín, etc. Base, $ 12.000. Puede quedar en hipoteca $ 8.500.

SAN PEDRITO 192—10 varas por 21v10 (ad corpus). Tiene análogos detalles que la casa anteriormente detallada. Base, pesos 15.000, pudiendo quedar en hipoteca pesos 8.500. La casa esquina tiene contrato por 3 años á razón de $ 230 al mes. Los alirmados se darán con cuotas al día; no pagan por semestres. Títulos perfectos. Escrituras por la oficina de los señores Maqueda y Bravo.—Corvera y Peralta Martínez. s27

ESQUINA DE RENTA AL Norte—Billinghurst 1398, y Paraguay 8302, á una cuadra del bulevar Coronel Díaz. Á 3 de Córdoba y á 4 de Santa Fe. Con adoquinados pagos en sus frentes y tranvías. Base, $ 20.000. Forma de pago: tercera parte al contado, tercera parte á un año y tercera parte á dos años con 7 1/2 por ciento de interés anual y garantía hipotecaria. Ad corpus.

EL DOMINGO 5 de Octubre, á las 4, en la misma propiedad. Medidas: 14v60 sobre Paraguay por 15v10 á Billinghurst, 17 varas 32 en el lado O. y 14v48 en el del Sur. Edificio: sirven para negocio, 2 habitaciones, cocina, w. c., patio y zaguán con mosaicos, etc. Título perfecto.—Corvera y Peralta Martínez. s26

TERRENOS

JUDICIAL EN FLORES— Terreno bien situado, Merlo entre Menabrillar y Esteban Echeverría. A 3 cuadras de Provincias Unidas, con tranvías y del bulevar Carabobo y á 5 de Rivadavia. Orden del señor juez de la capital de la provincia de Buenos Aires, doctor V. Fernández Blanco, secretaría del señor Ves Lozada. Juicio sucesorio de doña María Iriondo de Lascano. Base, $ 7.20 los 75 decímetros cuadrados ó sea la vara cuadrada, suma que representa el 80 por ciento de la tasación.

EL DOMINGO 28 de Septiembre, á las 3, en el mismo terreno. Mide 15m289 (17v64) de frente al Norte, por 64m829 (70 varas) de fondo. Tiene reja de alambre tejido al frente y de pared, de los vecinos, en los costados. Por orden judicial el comprador deberán entregar 10 por ciento como seña y 2 por ciento de comisión.—Corvera y Peralta Martínez. s21

*DOS TERRENOS CENTRA-*les.—Sobre la plaza del Congreso, Moreno 1663 y Moreno 1663 bis, entre Solís y Cevallos, á 2 cuadras de la Avenida de Mayo. Basta saber esto para atribuirles toda la importancia que tienen para el edificador que busque la más alta y segura renta. Base, $ 110 v. c. la finca número 1663 y pesos 130 v. c. la otra. Forma de pago: tercera parte al contado y el resto, en dos partes iguales, á 6 y 12 meses, con 7 por ciento de interés anual y garantía hipotecaria.

EL SABADO 27 de Septiembre, á las 3, en nuestra casa, 318 San Martín 326.

MORENO 1663—Mide 10 varas por 60 varas, teniendo un martillo en contra que empieza á las 50 v. de la línea de frente que mide 57 centivaras. Contiene un edificio viejo de 15 piezas, etc.

MORENO 1695—9v75 por 40 v. El edificio consta de 9 habitaciones, etc. Título perfecto.—Corvera y Peralta Martínez. s17

Rodolfo Bollini y Cía.

JUDICIAL — ESPINOSA 1967, propiedad á una cuadra de las avenidas Bella Vista y San Martín y los tranvías eléctricos. Mide 8.66 metros de frente por 40.13 de fondo ó sea 10 varas por 46.35 y su edificio en perfecto estado y construído con buenos materiales consta de dos espaciosos dormitorios, comedor, cocina, cuarto de baño y w. c., pisos pino tea, cielos rasos de yeso, patio mosaicos, galería cristal en el primer patio, molino á viento, jardín al frente y balaustrada de material y fierro forjado, huerta y gallinero en el fondo. Base pesos 11.333.34

EL DOMINGO 28 de Septiembre á las 2.30 p. m. sobre la misma propiedad. Orden del señor juez de primera instancia, doctor don Nicanor González del Solar (secretaría Cúneo) y por cuenta de la testamentaría de don José Luis Monti. Las escrituras se otorgarán por el escribano don Ramón F. Castilla. Seña 8 ojo. Comisión 2 ojo. Datos, Lavalle 566.—Rodolfo Bollini y Cía. s13

JUDICIAL — SOBRE LA dársena Sur, dos propiedades á corta distancia de la ribera y á media cuadra de la avenida Pedro Mendoza. Calle Wenceslao Villafañe número 2531. Mide 10.66 metros de frente por 29 de fondo en el SO. y 10.98 en el contrafrente al NO., siendo su costado NE. formado por una quebrada de 3 líneas como sigue: á partir de la línea de la calle 20.37 metros á cuya terminación forma un martillo en contra de 0.30 metros y de aquí para el fondo 10.82 metros, ó sea una superficie de 328 m/c.; con un salón para negocio, tres habitaciones, cocina, letrina, pozo con bomba, etc. Base pesos 12.000. Wenceslao Villafañe 41, consta de 10.24 metros de frente por 39.60 en el costado NE. de fondo, 37.15 al SO. y 10.98 en el contrafrente, ó sean 401 m/c. con un edificio que consta de 4 habitaciones, cocina, letrina, caballerizas con depósito de forrajes, pozo con bomba, etc. Las propiedades tienen cielos rasos de madera, pisos de pino de tea, mosaicos y piedra bruta, calle adoquinada y vereda de mosaico. Base pesos 13.000.

EL DOMINGO 29 de Septiembre á las 4 p. m. sobre las mismas propiedades. Por orden del señor juez de comercio doctor don Juan B. Estrada (secretaría Castiarena) y por cuenta del juicio seguido por don Roque Arcaraini contra el concurso de don Victorio Rissotto. Seña 8 ojo. Comisión 2 por ciento. Datos Lavalle 566.—Rodolfo Bollini y Cía. s12

JUDICIAL. — TERRENOS en Saavedra, Chacarita, Flores, Floresta y Avellaneda. Bases bajísimas.

EL DOMINGO 5 de Octubre, á las horas que á continuación se expresan:

A LAS 10 a. m.—Terreno en Flores, calle San Julián entre Nazca y Argerich. Compuesto de 8 metros de frente por 58 de fondo. Base, $ 4 el metro cuadrado.

A LAS 10.30 a. m.—Dos lotes calle Corvalán entre Tapalqué y Treco, con superficie de 461.92 y 465.90 metros cuadrados, con base de $ 2 el metro cuadrado.

A LAS 11 a. m.—Terreno calle Merlo número 4958, entre Escalada y Ramos, con una casilla de madera, compuesta de 3 piezas con techo de cinc en terreno de 17.32 metros de frente por 44.51 de fondo. Base, $ 1.561.20. Un lote lindero con esta casilla, compuesto de 8.66 metros por 35.86, con base de $ 1.34 el metro cuadrado y otro lote en la calle Escalada entre San Pedro y Merlo, compuesto de 8.66 metros por 41.30, con base de 3 $ el metro cuadrado.

A LAS 2 P. M.—Esquina Caseros y Alzaga, compuesta de 4.78 metros de frente al Sur sobre Caseros por 34.65 metros al Este sobre Alzaga. 18.16 en el costado Norte y 37.33 en el Oeste. Base, $ 13.34 el metro cuadrado.

A LAS 3 p. m.—Tres lotes de terreno en la calle Maturín entre Payandú y Paramaribo y otro en la calle Payandú entre Maturín y Cucha-Cucha con superficies que varían entre 219.61 y 370.64 metros cuadrados con base de $ 3.34 á 4 el metro cuadrado.

A LAS 3 p. m.—Siete lotes en Avellaneda con frente, algunos de ellos á la calle Mitre y al arroyo Sarandí, con superficies que varían entre 437.40 y 884 m. c. y bases entre $ 1.34 y 3.34 el metro cuadrado.

A LAS 4 p. m.—Nueve lotes en Saavedra con frente á las calles Roque Pérez y Ruiz Huidobro, con superficies que varían entre 360.45 á 433.30 metros cuadrados y las bases entre $ 2 y 2.67 el metro cuadrado. Estas ventas han sido ordenadas por el señor juez de primera instancia doctor don Raimundo Naveira (secretaría doctor Laspiur) y por cuenta de la testamentaría de don Marcelino Martínez Castillo. Seña, 8 por ciento. Comisión, 2 por ciento. Pídan datos y planos á nuestra casa, Lavalle 566.—Rodolfo Bollini y Cía. s20

*JUDICIAL — PARA ESPE-*culadores ó para fábricas. Dos fracciones de tierra sobre la Avenida Cruz, prolongación de Chiclana, á pocas cuadras de la Avenida La Plata.

La primera forma esquina á la Avenida Cruz y calle Crespo y consta de 22.40 metros de frente al NO. sobre la calle Cruz por 125.59 metros en el SO., 126.86 al NE. y 22.43 al SE., ó sean 2.825.06 metros cuadrados. Base, $ 2 el metro cuadrado.

La segunda forma esquina á las calles Crespo y Oeste y mide 63.56 metros de frente al SO. por 56.32 al SE. sobre la calle Oeste ó sean 3.516.15 metros cuadrados. Base, $ 1.34 el metro cuadrado.

EL LUNES 6 de Octubre, á las 3 de la tarde, en nuestra casa, Lavalle 566, procederemos á la venta por orden del señor juez de primera instancia doctor don Raimundo Naveira, secretaría doctor Laspiur y por cuenta de la testamentaría de don Marcelino Martínez Castillo. Seña, 8 por ciento. Comisión, 2 por ciento. Datos, Lavalle 566.—Rodolfo Bollini y Cía. s20

JUDICIAL. CAMPITO EN Exaltación de la Cruz. En el centro de varias estaciones á 2 leguas de Exaltación de la Cruz y estación T rim, y legua y media del arroyo de la Cruz. En el cuartel cuarto, 10 hectáreas 81 áreas y 9 centiáreas que la forman 2 fracciones; la primera de una superficie de 57 hectáreas, 21 áreas y 58 centiáreas que linda al NO. el arroyo cañada de la Cruz; al SE., José L. Santillán; al NE., don Aristarco Gutiérrez y al SO., la fracción segunda contigua al anterior que consta de 12 hectáreas, 79 áreas y 51 centiáreas que linda al NO., con el arroyo Cañada de la Cruz; al SE., y SO., Pablo y Eduardo Mathey y al NE., la fracción primera. Base pesos 15.000.

EL MARTES 30 de Septiembre á las 3 p. m. en nuestra casa Lavalle 566 por orden del señor juez de primera instancia en lo civil, doctor don Roberto Repetto (secretaría González Dramalia), en el juicio seguido por la Compañía de seguros La Positiva contra don Constantino O'Donnell. Seña 8 ojo. Comisión 2 ojo. Pídan datos á Lavalle 566.—Rodolfo Bollini y Cía. s25

*JUDICIAL. — PARA ESPE-*culadores. Hermosa fracción de tierra á dos cuadras de la estación Isidro Casanova y la gran fábrica de tejidos de los señores Dreyfus, Pinatel y Cía., en un centro de población moderna, 77.910 metros cuadrados en un solo lote, formado por los lotes números 13 y 15 del plano especial de división de esas tierras. Linda con los herederos de don Domingo Achával, Avenida Provincias Unidas, vía del ferrocarril Midland y otros. Es conocida por hornos de ladrillos de Emilizzi. Base pesos 20.776.

EL MARTES 30 de Septiembre á las 3 p. m. en nuestra casa, Lavalle 566, procederemos á la venta por orden del señor juez doctor don Aureliano Gigena, secretaría Etchegaray y por cuenta del juicio seguido por don Isidro Casanova y otros, contra don Tito Emilizzi y otros. Seña, 8 por ciento. Comisión 2 ojo. Datos y planos á nuestra casa, Lavalle 566.—Rodolfo Bollini y Cía. s25

Francisco Abalo

*AVENIDA SAN JUAN Y JU-*juy. Propiedad de renta y con gran fondo á pisos, calle Jujuy 1045 y 1047 entre Carlos Calvo y Humberto I, en lo más importante de ese barrio de gran comercio y de lujosas propiedades de familia, la calle Jujuy será decretado su ensanche y será una de las avenidas de importancia de Norte á Sud, avenida directa á la plaza del Once, emporio de gran comercio. Su edificio consta de sala de negocio, 5 dormitorios de cal, 2 piezas de madera, cloacas, luz eléctrica y tranvía al frente, oficinas, etc. Su terreno mide 8.70x70 varas de fondo. Ad-corpus. Reconoce una hipoteca de $ 23.000 al 9 ojo que vence en Junio de 1915. Base incluso la hipoteca $ 30.000. Seña 8 ojo. Comisión 2 ojo. Datos Bolívar 256.

EL DOMINGO 28 de Septiembre á las 4 y 1/2.—F. Abalo. s21

LIQUIDACION forzosa por cuenta y orden de una sociedad en liquidación, á plazos. En Flores, en ubicación predilecta, cuyas ventas las realizaré

EL DOMINGO 28 de Septiembre de acuerdo con el detalle adjunto, á las 3. Tres preciosos lotes entre buenas edificaciones, calle Pumacahua entre Monte y Junta, de 10x52 cjuno, á 1 cuadra de la avenida Carabobo adoquinada y con eléctrico y jardines á su frente. 1/3 parte al contado y el resto á 6 y 12 meses, interés del 7 ojo con pagarés hipotecarios. A las 2 1/2 la preciosa esquina avenida Campana y Varela, con adoquinado pago por Varela y eléctrico al frente. Mide 18.24 á Varela por 28.31 á la avenida Campana. Sup. 419 v/c. Mitad al contado y mitad á un año, interés del 7 ojo anual con pagarés hipotecarios. A las 3 1/2. Precioso lote avenida Varela con adoquinado pago, entre Zubiría y Crisóstomo Alvarez, de 10x56.41 varas, 1/3 parte al contado y el resto á 6 y 12 meses interés del 7 ojo con pagarés hipotecarios. Escritura por el escribano señor Francisco Ratto. Seña 8 ojo. Comisión 2 ojo. Datos, Bolívar 256.—F. Abalo. s22

*SIMPATICO LOTE con ADO-*quinado pago y vereda á 4 años de plazo. En Belgrano á 3 cuadras de la estación Coghlan y á 5 de Belgrano, con eléctrico y entre grandes edificaciones, calle Superí entre Monroe y Guanacache. Mide 10 por 57. Base pesos 13 v. c. Seña 8 ojo. Comisión 2 ojo. Datos Bolívar 256.

EL DOMINGO 28 de Septiembre á las 4. —Francisco Abalo. s31

DE LAS EXISTENCIAS DE la sastrería y casa de confección, Al Gran Chic, de los Niños, Avenida San Juan 2185 y 89; entre Matheu y Alberti, por orden de su dueño, y á liquidar á cualquier precio, según detalle. Gran cantidad de casimires extranjeros y de varios gustos. Trajes para hombres, niños y niñas, camisas, cuellos, corbatas, sobretodos, trajes de punto para niños y niñas de lana y algodón, tiradores, ligas, camisetas de lana y algodón, manguitos, medias, gorros, capotes navales para niños y niñas, Trencillas, elásticos, botones é infinidad de forros de lana y seda, impermeables, 2 cuerpos de armazones, 3 cuerpos mostradores, 1 armazón grande con puerta corrediza, uno más chico, una gran vidriera, un rico estante para mercaderías de desarme 3 cuerpos, cedro de Italia, importado, maniquí, instalaciones de luz eléctrica é infinidad de artículos que no se detallan por su mucha extensión Comisión, 10 por ciento. Lotes chicos al alcance de todos. Datos, Bolívar 256.

EL LUNES 29 de Septiembre, á las 8 de la noche, nadie falte.—F. Abalo. s25

Enrique D. Lagos & Cía.

HOY

*JUDICIAL — EN LA PAM-*pa Central, 25.000 hectáreas en la sección IX, lotes 21 B i y C y mitad 5 de la D, á 6 leguas aproximadamente de las estaciones General Acha y Utracan. Reconoce un contrato por 20.000 pesos al año. Base con retasa 10 pesos la hectárea.

HOY SABADO 27 de Septiembre á las 3 de la tarde, en nuestra casa. Seña 8 por ciento y 2 por ciento de nuestra comisión en dinero efectivo en el acto del remate. Otros datos en el "Boletín Judicial" ó en nuestro escritorio 343 San Martín 343.—Enrique D. Lagos y Cía. 1p

"LA VIOLETA" Y "Santa Lucía" (F. C. C. C.) El saldo de nuestra venta anterior, 300 lotes de 1.250 á 1.500 metros, rodeando las estaciones del mismo nombre, por cuenta y orden de la Compañía Argentina de Tierras del Norte Ltda. Venta terminante para liquidar. En 60 mensualidades, sin interés. Base mínima $ 0.20 y 0.50 el m.

EL DOMINGO 28 de Septiembre, á las 12 m. y 2 p. m., respectivamente, sobre los terrenos. Exigiremos 1 mensualidad en el acto del remate y el 2 por ciento de nuestra comisión y otras 2 mensualidades al entregarles el título provisional. Títulos perfectos. Escrituras por el señor Alejandro N. Ferrari, Sarmiento 642, una vez abonadas 20 cuotas. Planos y otros datos en lo de J. Schnaibel y Cía., en Santa Lucía ó en nuestra casa, 343 San Martín 343.—Enrique D. Lagos y Cía. s11

JUDICIAL — RIVADAVIA 2740 al 48, es decir á unos pasos antes de llegar á la plaza del Once, 12m12 de frente (14 varas) por 34m64 de fondo (40 varas), ensanchando algo en el contrafrente por no ser paralelas las líneas que determinan sus costados. Superficie total, según mensura del tasador, 409m85 c. El edificio compuesto de dos pisos consta de dos salones de negocio en la planta baja y una casa-habitación en los altos con 10 habitaciones principales, 2 más pequeñas, baño, w. c., etc., actualmente está alquilada por una sola mano, pero sin contrato que permitiría al comprador disponer de inmediato de la finca. La situación excepcional y las dimensiones del terreno, hacen de esta venta un negocio interesante bajo todo concepto, para casas de comercio, sucursales de Banco, no se puede elegir mejor sitio. Venta ordenada por el señor juez de primera instancia doctor Roberto Repetto, por la secretaría de Viera, en el juicio sucesorio de don Ricardo Zemborain. Tasación, $ 172.187. Base, $ 114.758.

EL JUEVES 2 de Octubre, en nuestra casa, 343 San Martín 343, á las 3 de la tarde. Exigiremos el 8 por ciento á cuenta de precio como seña y el 2 por ciento de nuestra comisión. Otros informes á nuestra casa.—Enrique D. Lagos y Cía. s16

Tomás Franco

JUDICIAL EN QUILMES — 2 magníficos terrenos sobre el bulevar Centenario entre Conesa y Alberdi, á 300 metros de la estación. Mide 25 por 50 varas con algunas construcciones que dan renta. Otro en la calle Libertad entre 25 de Mayo y B. Brandsen con empedrado y tranvía. Mide 25 por 50 varas. Bases $ 4 y $ 3 los 75 decímetros cuadrados.

EL DOMINGO 28 de Septiembre á las 4 y 3 p. m. respectivamente. Orden del señor juez de paz de Quilmes don Francisco J. Tolio en el juicio ejecutivo municipalidad contra J. A. López. Detalles Subpdtía 16.—Tomás Franco. v28

Estanislao Miller

LINIERS 844, PROPIEDAD, á un paso de los bulevares Independencia y San Juan, con tranvías á todas direcciones de la capital, mide 8.66 m. de frente por 32.98 m. de fondo, ó sea 10x40 v., y su edificio consta de 4 hermosas salas modernas, según con revestimiento de mayólicas, frente imitación piedra y ocho piezas anteriormente construídas, cocina, baño, w. c., etc. Todo en perfecto estado, adoquinado y cloacas. Base: $ 26.000 m/n., importe de una hipoteca que vence en Agosto de 1914.

EL DOMINGO 28 de Septiembre á las 3 p. m. en la misma casa. Seña 8 ojo. Comisión 2 ojo á cargo del comprador. Título perfecto, á escriturarse por ante el escribano señor Pedro R. Bache, Perú 151, pudiendo revisarse el título por el escribano del comprador. Recomiendo ver la propiedad por considerar un buen negocio. Cualquier precio sobre la base se vende, como si fuera judicial. Escritorio, Lavalle 1230. s26

Sucesores de FELIX LORA y Cía.

Notable terreno

de v. c. 1589.48 con edificado

v27

BULEVAR CASEROS 682 Y 686. Sobre la estación Constitución y á 2 cuadras del Parque Lezama. Ubicación culminante para trasarse de la arteria más valiosa del barrio Sur, donde se levantan los más lujosos edificios y la propiedad se valoriza á diario. Terreno de 29v31 de frente al Norte, 60v30 en el costado Este, 60v60 en el costado Oeste y 22v51 en el contrafrente. Edificado: un gran galpón de material con techos de cinc, armazones de hierro, sótano, dos piezas uso escritorio en los bajos y 2 piezas altas, cocina, pozo, etc., etc. Base real y definitiva, de $ 70.000 moneda nacional ó sean $ 44 la vara cuadrada, pudiéndose continuar con una hipoteca que por esta suma reconoce y que vence el 24 de Octubre de 1914. Títulos perfectos. Escrituras por el escribano señor Enrique Maqueda.

EL DOMINGO 5 de Octubre, á las 3 de la tarde, en la propiedad. Seña, 8 por ciento. Comisión, 2 por ciento. Datos y planos, Rivadavia 714.—Juan M. Brignetti y Cía. s26

Carlos Olmi

JUDICIAL

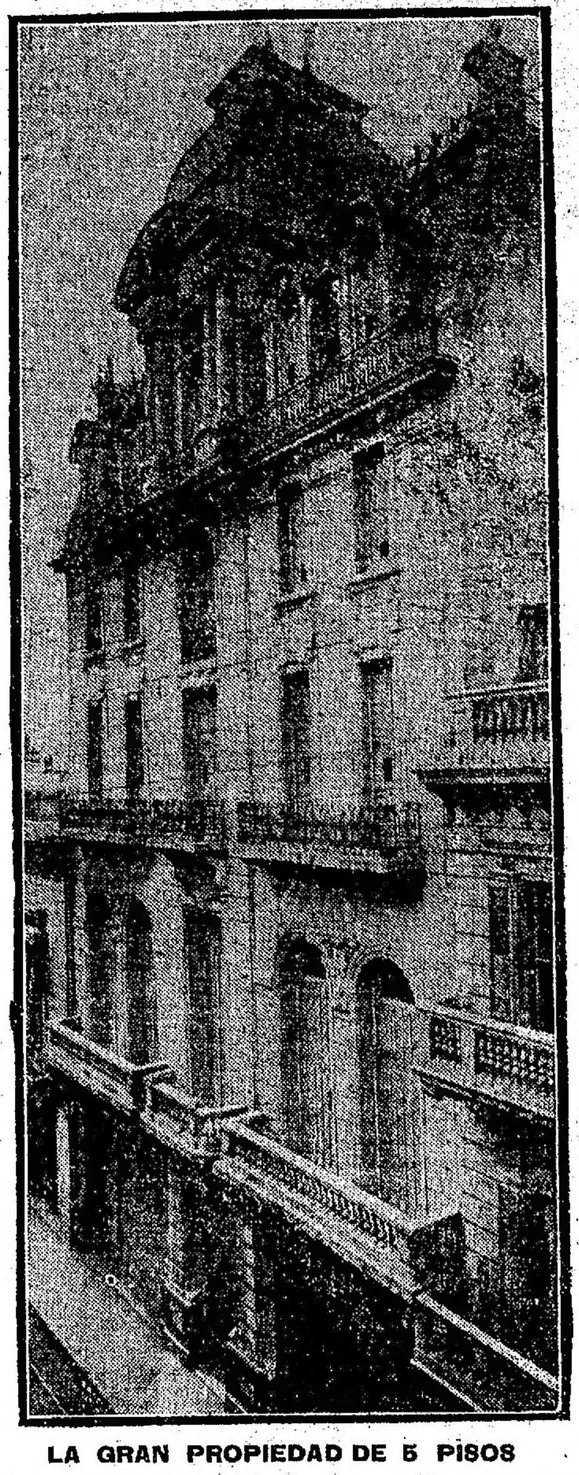

LA GRAN PROPIEDAD DE 5 PISOS

MAIPU 225 al 235

A PLAZOS

Puede producir: $ 120.000.00 anuales

Puede comprarse con $ 68.393.75 en mano

Base judicial, á 4 años de plazo, por terreno con edificio de 5 pisos. **867.93** el metro cuadrado

La Municipalidad acaba de pagar, á 25 metros de esta finca, por terreno, con edificio viejo, al contado. **2016.60** el metro cuadrado

El 3 de Octubre á las 3

EN RECONQUISTA 353

CARLOS OLMI

Judicial, MAIPU 225 al 235— Valiosísima propiedad de gran renta. Maipú 225, 231 y 235, entre Cangallo y Sarmiento. Venta á 4 años de plazo. Notable edificio compuesto de sótano, planta baja con espaciosos almacenes, 4 pisos altos y una gran terraza de mosaico para comedor de verano en el quinto piso. Tiene en conjunto, amplio sótano, dos espaciosos almacenes á la calle, 3 salones, 60 habitaciones, 2 patios, hall, en piedra Clift. Amplia cocina económica 22 bocas, 28 w. c., 2 cuartitos, una terraza en el 4o. piso y otra ampliísima para comedor de verano en el 5o. piso. Toda la construcción es sólida y esmerada. Faltan sólo algunos detalles para completar la obra. Aparente para instalar 2 pisos, hotel, en piedra Clift. Amplitud económica 72 bocas, 28 w. c., 2 cuartitos, una terraza en el 4o. piso y otra ampliísima para comedor de verano en el 5o. piso. Toda la construcción es sólida y esmerada. Faltan sólo algunos detalles para completar la obra. Aparente para instalar 2 pisos, hotel, en piedra Clift. Amplitud económica 72 bocas, 28 w. c., 2 cuartitos, una terraza en el 4o. piso y otra ampliísima para comedor de verano en el 5o. piso. Toda la construcción es sólida y esmerada. Faltan sólo algunos detalles accesorios, para completar la obra. Se hace constar que se vende el edificio en el estado que actualmente se encuentra, con todo lo adherido. Ó sea, todo lo plantado, clavado, edificado dentro de su perímetro. Lo pisos restantes no están en su totalidad, aunque solamente faltan algunos detalles accesorios, para completar la obra. Se hace constar que se vende el edificio en el estado que actualmente se encuentra, con todo lo adherido. Ó sea, todo lo plantado, clavado, edificado dentro de su perímetro. Los

Bacigaluppi y Rúa

AVISOS NUEVOS

22 lotes EN VILLA URQUIZA

Entre esta importante villa y la parroquia de Belgrano. ¡A pagar en 80 meses, sin interés, con base de 15 pesos al mes por lote! Por cuenta y orden de la sociedad anónima Fomento Urbano y Rural. Frente á las avenidas Chorroarín y de los Constituyentes (este último en breve con tranvía de la empresa Lacroze), calles Campillo, Barcena, Andonaegui y Quiroz, sobre los bulevares Bella Vista, Triunvirato, San Martín y Warnes con tranvías. A 1 cuadra justa del tranvía Lacroze en su vasto recorrido de plaza de Mayo á San Martín, como así de las estaciones La Paternal y Juncal ambas del Pacífico, teniendo esta última en su frente la avenida San Martín, adoquinada y con doble línea de eléctricos. Son los mejores terrenos de la capital y se adquieren con muy poco dinero, 3 mensualidades y el 2 ojo de comisión en el acto del remate y 3 más al recibir los títulos provisionales. Lotes amojonados. Posesión inmediata. Datos y planos avenida de Mayo 672.—Bacigaluppi y Rúa.—Rte. 4.204.

EL DGO. 5 de Octubre á las 3, en los mismos. Los interesados pueden tomar el tranvía Lacroze que va á Villa Urquiza y bajarse en Bella Vista y Triunvirato, continuando por ésta hasta la calle Lierena y de este punto 3 cuadras al Oeste. s27

MAÑANA

A LAS 2.15

Sale de la estación Retiro

F. C. C. CORDOBA el

TREN ESPECIAL GRATIS

para el remate de los

140 LOTES EN VICENTE LOPEZ

EN 60 MESES, SIN INTERES

Soliciten planos. Lean aviso respectivo.

BACIGALUPPI Y RUA

En Vicente López, 140 LOTES

En 60 meses sin interés y sin base á tanto la vara cuadrada. Por cuenta y orden de la sociedad anónima Fomento Urbano y Rural. La fracción en venta es la más vallosa y pintoresca de los alrededores de la ciudad, desde ella se domina el río de la Plata, frente á la avenida Cabildo, adoquinada hasta el Tigre y está unida por sus fondos con la espléndida edificación de Florida, de cuya estación dista 600 metros. Hállase entre el Edén Hotel y la Avenida Circunvalación, distando de ésta 100 metros exactos é igualmente á 100 metros de la nueva estación del tranvía eléctrico Lacroze; cuyo servicio será inaugurado en breve. En 1o de Diciembre será librada al servicio público, la nueva estación Cabildo del F. C. C. Córdoba, la que ha sido levantada, á una cuadra de estos terrenos. Tienen alumbrado eléctrico y están cruzados por calles recientemente pavimentadas, desde la Avenida Cabildo hasta la estación Florida, pavimento que le entregará gratis á los compradores. Para darse una idea del porvenir de estos terrenos y los atractivos de que están rodeados, recomendamos una visita en la convicción de que ella bastará para apreciarlos en su justo valor. 3 mensualidades y 2 por ciento de comisión en el acto del remate y 3 más al recibir los títulos provisionales. Una vez abonadas 12 mensualidades se otorgarán los títulos definitivos ante el señor E. H. del Valle. Datos y planos, Avenida de Mayo 672.—Bacigaluppi y Rúa.—Rte. 4191.

EL DGO. 28 de Septiembre, á las 3, en los mismos. Tren especial de la estación Retiro (F. C. C. Córdoba) á las 2 y 15; y automóviles expresos en Cabildo y Repúblicas á las 2 y 40 hasta los terrenos.

CASAS

LUJOSA CASA en BELGRANO. A 100 metros de la estación y Avenida Colegiales y á 200 de Cabildo, calle Palpa 2658 entre Moldes y Amenábar. Mide 11x55 por 17x24. Ad corpus. Base, pesos 14.000 incluida una hipoteca de $ 8.000 que vence en Abril de 1914 al 9 por ciento y el excedente al contado. El edificio construído con materiales recogidos se compone de artístico frente estilo Renacimiento, balcones, vereja de hierro y mampostería, á un costado jardín, escalinata de mármol, sala, vestíbulo, escritorio, 3 dormitorios, comedor, cocina, w. c., sótano, pieza de servicio en altos, terraza, patio cubierto de cristales, carpintería de cedro, cielos rasos de yeso decorados, instalación de agua, luz y calorífero, gas, timbres eléctricos, adoquinado y vereda de mosaicos. Recomendamos esta propiedad á los médicos, abogados y á toda aquella persona que desee una finca lujosa y próxima á tranvías y tren. Datos, Avenida de Mayo 672.—Bacigaluppi y Rúa.—Rte. 4192.

EL DGO. 28 de Septiembre, á las 5. v28

COCHABAMBA 718 AL LADO de Chacabuco. La ubicación ideal del Sud. Sobre los bulevares San Juan, Independencia y Belgrano. Entre notables construcciones arquitectónicas. Casa de familia en terreno de 10x25x26x25. Ad-corpus. Base 23.000 $ de los cuales $ 20.000 en hipoteca al 8 o|o que cargará el comprador y el resto 1|2 al contado y 1|2 á 1 año con igual interés. Edificio de sala, escritorio, comedor, antecomedor, 4 habitaciones (3 de ellas en altos), baño, cocina, w. c., techos de azotea, pisos de tea, cielos rasos de yeso y empapelados, mármoles, mosaicos, aguas corrientes, gas, luz eléctrica, persianas, adoquinado, etc. Puede visitarse. Datos, Av. de Mayo 672.—Bacigaluppi y Rúa.—Rte. 4.207.

EL DGO. 28 de Septiembre á las 3. v28

TERRENOS

ENTRE ALMAGRO Y CABALLITO. Espléndido terreno en uno de los barrios más lindos de la capital. Calle Nueva entre Don Cristóbal y la avenida Río IV. Mide 10x20 vs., entre edificios. Base 10 $ la v|c. 1|2 al contado y 1|2 á 1 año interés del 7 o|o. Inmejorable ubicación, sobre los bulevares Río IV, P. Unidas, Rivadavia y Directorio, todos con eléctricos. Datos y planos, Av. de Mayo 672.—Bacigaluppi y Rúa.—Rte. 4208.

EL DGO. 28 de Septiembre á las 3 1|2. v28

55 LOTES EN BELGRANO— En 60 meses, sin interés y sin base, á tanto la vara cuadrada. Por cuenta y orden de la sociedad anónima "Fomento Urbano y Rural". Los últimos terrenos de la quinta de Chás, los más lindos y únicos sin edificar. Sobre la avenida Cabildo, calles General Paz, Amenabar, Cramer, Moldes, Vidal, Zapiola, Freyre, Guayra é Iberá. Después detalles.—Bacigaluppi y Rúa.—Rte. 4.205.

EL DGO. 12 de Octubre, á las 3, v2

600 LOTES EN Villa Ballester

En 60 meses sin interés. Base 10 $ al mes! Por cuenta y orden de la Sociedad "Villa Ballester". El ensanche oficial de la villa. Lindan con el macizo de la edificación. A 2 cuadras del adoquinado de la calle General Alvear y dando frente á ésta y á las avenidas Fuegyrredón, Vicente López y calles San Martín, Las Heras y otras. Sobre el tranvía local y próximos á la estación. 86 trenes diarios lo ligan en 25 minutos al centro de la capital, estando á la vez unidos por caminos adoquinados y asfaltados, con sus pueblos vecinos, tales son: Vicente López, Florida, Olivos, Borges, San Isidro y otros. Tienen el adoquinado de la avenida Alvear, arteria principal á 2 cuadras y el tranvía Villa Ballester cruza los terrenos en venta en todos sentidos, teniendo la estación en su centro. Venta liberal, 2 mensualidades y el 2 o|o de comisión en el acto del remate y 1 más al recibir los títulos provisionales. Escrituras definitivas una vez abonadas 15 mensualidades. Descuento del 20 o|o al que pague al contado. Lotes medidos, amojonados y posesión inmediata. Planos y boletos, Av. de Mayo 672. —Bacigaluppi y Rúa.—Rte. 4193.

EL DGO. 5 de Octubre á las 2 y 30. Tren gratis de Retiro (F. C. R.) á la 1 y 15. v27

110 LOTES EN CASEROS, F. C. C. B. A. Las lomas más altas de allí. Entre espléndidas casas quintas y á 3 cuadras exactas de la estación. Paraje delicioso. En 60 meses sin interés con base de 7 pesos al mes. Después detalles. Piden planos.—Bacigaluppi y Rúa, Rte. 4.200.

El. DGO. 12 de Octubre á las 3 p. m. Tren gratis á las 2. s24

PARA OBTENER EL 12 o|o de renta. Sobre la avenida Santa Fe, en la mejor posición del Norte. Lindando con valiosos edificios construídos por Pirosanto, Buschiazo, Fervety, Pasman y otros. Amplio terreno con construcciones antiguas. Aparente para casas de departamentos, garage, etc. Calle Manuela 737 entre Arlegui y Gallo. 11x48x10 vs. Ad-corpus. Base rifdísima de 30 $ la v|c. Reconoce 25.000 $ en hipoteca al 7 o|o que vence en Octubre próximo pudiendo continuar el comprador por uno ó dos años más al 8 1|2 o|o. Adoquinado por cuenta del comprador, cloacas, aguas corrientes, luz eléctrica, etc. Renta 200 $ al mes. Datos Av. de Mayo 672.—Bacigaluppi y Rúa.—Rte. 4203.

EL DGO. 28 de Septiembre á las 4. v28

A. Rodríguez Ortiz

JUDICIAL—EN LA CIUDAD de Avellaneda, tres casas, calles Lavalle y Colón. Venta Ad-corpus, á saber:

CASA, CALLE COLON No. 583, compuesta su edificio de dos salas á la calle, 2 piezas y cocina de material, patio de mosaico, galería, etc., y su terreno de 13 metros 45 de frente al Oeste por 15m50 centímetros de fondo en el costado Sud y 20 metros 97 centímetros en el costado Norte, teniendo en el contrafrente 10m78 centímetros ó lo más ó menos que resulte dentro de sus muros y los linderos establecidos en los títulos. Base $ 10.000 m|n.

CASA, CALLE LAVALLE Nos. 291, 293 y 295 esquina á la de Colón 800, compuesto su edificio de un salón grande para negocio, 2 piezas y cocina de material y su terreno de 16 mts. de frente al Oeste por 15m10 centímetros de fondo en su otro frente al Sud y 18m50 centímetros en el costado Norte, teniendo en el contrafrente al Este 16m80 centímetros ó lo más ó menos que resulte dentro de sus muros, y los linderos establecidos en los títulos. Base 14,000 $ m|n.

CASA, CALLE LAVALLE 289. Compuesto su edificio de 2 piezas y cocina de material, etc., y su terreno de 7m15 centímetros de frente al Sud por 26m52 centímetros de fondo en el costado Oeste y 24 metros 90 centímetros en el Este, ó lo más ó menos que resulte dentro de sus muros. Base 5.460 $ m|n.

EL DOMINGO 28 de Septiembre á las 3 p. m., sobre las mismas propiedades y al contado. Las escrituras serán otorgadas ante el escribano don Joaquín B. Blanco. Los títulos están agregados á los autos á disposición de los interesados que deseen revisarlos. La venta ha sido ordenada por el señor Juez de 1a instancia doctor Roberto Repetto, en el juicio seguido por el doctor Octavio Centeno contra don José María Pasco, sobre cobro de un crédito hipotecario que tramita por la secretaría á cargo del doctor Veriano Lira. Seña 5 por ciento de comisión á cargo del comprador. Escribano, Avda. Mitre 1.—Rte. 4.202. v28

Williams y Giménez

JUDICIAL — EN BAHIA Blanca. Sin base, sin limitación de precio. Campo lindando con el Puerto Comercial é inmediato á Puerto Militar y Ciudad. Actividad. compuesto de 340.940.97 metros cuadrados, la sexta parte indivisa y tasado en 174.976.68 $. Linda al Sudeste con la Bahía, al NE. con Aguirre y Murga, al SE. con Fernando Linares y al NO. con la testamentaría de Francisco Arcola.

EL MARTES 7 de Octubre á las 3 p. m., en nuestra casa, Sarmiento 462. Venta ordenada por el señor juez de comercio doctor Juan B. Estrada, en el juicio Adolfo Kern con Gregorio C. Torres. Seña 5 o|o á cuenta de precio. Comisión 2 o|o. Otros informes, secretaría del señor Victorica. Planos en nuestra casa, Sarmiento 462.—Williams y Giménez. s31

JUAN DANERI

El lote esquina, vendido particularmente

COMO JUDICIAL — 5 ESPLÉNDIDOS lotes incluso una esquina frente á la avenida Bella Vista entre la avenida San Martín y Camarones; allí mismo se tiene á mano 4 tranvías, con adoquinado, cerco y vereda todo pago, paraje alto de mucho movimiento y progresista, la valorización es segura y rápida.

EL DOMINGO 28 de Septiembre á las 4,30 sobre los mismos venderé con la ínfima base de pesos 12 v. c. Mitad al contado y mitad á un año de plazo sin interés con pagaré hipotecario. Escrituras por la oficina de don Federico Sanguinetti. Títulos perfectos. Seña 8 o|o. Comisión 2 o|o. Más datos y planos en Lavalle 641.—Juan Daneri. s23

TERRENO IDEAL — 10 por 30 varas, Antonio Machado entre las de Campichuelo y Acoyte, á una cuadra del bulevar Chubut y á 100 metros de la avenida Gaona, ambas con los tranvías 86, 94, 95 y 99, paraje sumamente alto, casi frente al gran parque Centenario.

EL DOMINGO 28 á las 3 p. m., lo venderé con base de 5.000 pesos á dos años de plazo en hipoteca con el 9 o|o de interés pagaderos por trimestres anticipados, el resto ó en la base al contado. Escribirán en la oficina del señor Federico Sanguinetti. Título perfecto. Seña 8 o|o. Comisión 2 o|o. Más datos, Lavalle 641.—Juan Daneri. s23

LINDO LOTE ENTRE PARE- des, de 400 v. c. Trolles entre Camarones (adoquinada) y San Martín, á una cuadra de las avenidas San Martín y Bella Vista, con tranvías á todas direcciones.

EL DOMINGO 28 de Septiembre á las 4 sobre el mismo, lo venderé con base de 3,000 pesos, á un año de plazo con hipoteca, 9 o|o de interés, pagadero por trimestre anticipado, el resto de la base al contado. Escritura por ante el escribano don Federico Sanguinetti. Título perfecto. Seña 8 o|o. Comisión 2 o|o. Más datos en Lavalle 641.—Juan Daneri. s23

F. P. Bollini & Cía.

SEMANALES — LOS LUNES caballos, carruajes y guarniciones, MARTES Y SABADOS, plantines, LOS JUEVES, muebles y mercaderías varias. En nuestra casa, Bolívar 160, á las 2 p. m. perm.

JUDICIAL — EN VILLA De- voto la manzana comprendida entre las calles José Cubas (adoquinada), Orán (adoquinada) ,Habana y Concordia, dividida en 38 lotes, cuyas dimensiones varían de 214 á 467 v. c., á una cuadra de la avenida San Martín, tranvía número 86, estación Lacroze y poco de la estación Villa Devoto (F. C. P.) Bases de pesos 6 á 10 los 75 decímetros cuadrados.

EL DOMINGO 12 de Octubre á las 3 p. m. sobre la misma y de acuerdo al siguiente

EDICTO JUDICIAL

Por disposición del señor juez de primera instancia en lo civil de la capital de la República Doctor don Jerónimo Balarino, se hace saber por el término de 30 días que los martilleros F. P. Bollini y Cía., han sido designados para vender el día y hora que al efecto designen con las 2|3 partes de su fasación la manzana de terreno dividida en 38 lotes, situada en Villa Devoto, (F. C. P.) perteneciente al juicio ab intestato de don Vicente Faustino Goumand, autorizándolos á exigir de los que resulten compradores el 5 o|o de seña y el 2 o|o de su comisión. Las escrituras deberán otorgarse por ante el escribano don Alberto Wullie Bills (Avenida de Mayo 695) Los autos tramitan por la secretaría del autorizante B. del Castillo Quesada. Mayores datos y planos á nuestra casa Bolívar 160 ó al Palacio de Justicia sexto piso.—F. P. Bollini y Cía. s13

BULEVAR CORONEL DIAZ 314, inmediato al importantísimo bulevar Santa Fe y al lado de Charcas, bulevar también, situación inmejorable, bonita propiedad que produce 140 pesos de renta garantidos, mide 8 varas de frente por 20.60 de fondo. Base pesos 14.000. Títulos perfectos.

EL DOMINGO 5 de Octubre á las 3 p. m. la remataremos sobre la misma. Su edificación en buen estado consta de 4 piezas bajas, 1 alta, cocina, w. c., aguas corrientes, tiene un pequeño martillo en contra al fondo de 4.10 metros por 2.75. Actualmente se están colocando las cloacas en la calle, las que en breve se librarán al servicio. La casa puede visitarse de 2 á 5. Seña 8 o|o. Comisión 2 o|o. — F. P. Bollini y Cía. s27

2 CHATAS CERRADAS PA- ra mudanzas y 3 chatas cajón con 14 caballos y, sus correspondientes guarniciones, todo en perfecto estado. Se rematarán

EL LUNES 29 de Septiembre á las 2 p. m. en nuestra casa, Bolívar 160. Comisión al comprador.—F. P. Bollini y Cía. s26

OBRAS DE ARTE — MAR- moles, broncex y cuadros al óleo, notables originales y reproducciones de esculturas célebres ejecutadas por los reputados profesores Pasani, Collivicchi, D. Zoi, A. Fiaschi, A. Luchini, C. Gandolfi, Conti, Perrilli, Cavadossi, Brunelleschi, Battiglia, Ciprlano, Bessi, Montoni, Pochini etc. En exposición en el local Florida 59, donde se rematarán los días

MARTES 30 de Septiembre y MIERCOLES 1.o de Octubre, á las 2 de la tarde. Hay catálogos. Comisión al comprador. 10 por ciento.—F. P. Bollini y Cía. v30oct.

ROSA C. DE CABRERA

EN FLORES — TERRENO central á 4 cuadras de la plaza y estación Camacuá entre Directorio y Mario. Mide 10 por 47. Base 10 pesos vara á plazos. Lo rodea elegante edificación. Importantes avenidas como Directorio, Provincias Unidas, Carabobo y Rivadavia con eléctricos á todos rumbos, adoquinado pago en su frente, gas, luz eléctrica y aguas corrientes, se puede decir que es la ubicación más linda y codiciada de Flores. Condición de la venta tercera parte al contado, tercera á un año y tercera á 2 años, interés 7 o|o con orden terminante de liquidar con cualquier oferta.

EL DOMINGO 28 de Septiembre á las 4 en punto en el mismo. Datos y planos

Guerrico & Williams

TERRENOS

MAÑANA

PARA LIQUIDAR

En Belgrano

Sobre la calle Juramento, á 3 cuadras de la estación F. C. C. A. y 1 del tranvía.

A LAS 3.30 P. M.

TRES LINDOS LOTES DE TERRENO

BASE, $ 5 vara cuadrada

Guerrico y Williams

EN BELGRANO. COMO JU- dicial. Espléndido terreno á 3 cuadras de la estación del F. C. C. A. y de la Barranca. á 1 del tranvía A. A., dividido en 3 lotes de 11 por 65 varas cada uno, situado en la calle Juramento entre las de Migueletes y Millones, á 20 varas del adoquinado, con cerco y vereda pago, lindo por los fondos con la nueva iglesia y con el Colegio, Santa José; ubicación especial para edificar buenas casas que con las numerosas que lo rodean hacen de ese barrio uno de los más adelantados de esa parroquia. Orden terminante de vender por disolución de condominio con la ínfima base de $ 5 la vara cuadrada. Invitamos visitar estos terrenos en la seguridad que proporcionamos un buen negocio.

EL DOMINGO 28 de Septiembre á las 3, en los mismos. Títulos perfectos. Resultando varios compradores las escrituras serán otorgadas por el escribano señor G. Bustos, Maipú 308, Seña 8 o|o. Comisión 2 o|o. Informes y planos á nuestra casa, Bmé. Mitre 530.—Guerrico y Williams. s21

JUDICIAL, 173 LOTES EN la ciudad de Pergamino, saldo de la "Villa Fernández", á 5 cuadras de la plaza principal. En nuestros dos remates anteriores hemos vendido 1.102 solares y 23 quintas, habiéndose levantado en ellos un nuevo pueblo que cuenta con más de 200 casas, colegios, negocios de toda naturaleza, luz eléctrica, etc. El adoquinado llega hasta el límite de estos terrenos que dan frente al bulevar de la República. Base 20 centavos el metro cuadrado, tercera parte al contado, tercera parte á 6 meses y tercera á 12 meses de plazo sin interés, con garantía hipotecaria. Escrituras ante el escribano de Pergamino, señor Ignacio M. Godoy.

EL DOMINGO 5 de Octubre á las 2 p. m. en los terrenos y en caso de lluvia en el Hotel Colón. Orden del señor juez doctor Jerónimo Balarino, secretaría del doctor Osvaldo Rocha, en los autos sucesorios de don Pedro Antonio Fernández. Seña 8 o|o. Comisión 2 o|o. Soliciten planos en nuestra casa, Bmé. Mitre 530 ó á los escribanos del señor Ignacio M. Godoy, de Pergamino.—Guerrico y Williams. s21

JUDICIAL — UNA MANZA- nita en Belgrano en 12 lotes chicos con frente al bulevar Cabildo y calles Jaramillo y Obligado Doble línea al frente del tranvía Lacroze, á pocas varas de la calle Republiquetas por donde pasa el número 35 del Anglo Argentino y frente mismo á la plaza Baicarce Barrio que se está transformando completamente con la moderna edificación que día á día allí se levanta y que adquirirá enorme importancia con las múltiples obras de progreso, unas ya iniciadas y otras en vías de ejecución, como ser: adoquinados, alumbrado, aguas corrientes y cloacas, nivelación de calles, arbolado de la calle Cabildo, arreglo de la plaza Balcarce, etc. Sin base, 20 o|o al contado y el resto en 4 cuotas iguales con vencimientos al 30 de Abril y 31 de Octubre 1914 y 30 de Abril y 31 de Octubre 1915, con pagarés hipotecarios é interés del 7 o|o anual. Incluído en los mismos, debiendo los compradores suscribir dos pagarés por el 50 o|o cada uno de cada cuota á pagar á la orden de cada condenado en Escrituras por el escribano señor Darío Becar.

EL DOMINGO 12 de Octubre á las 4 p. m. en los mismos terrenos. Orden del señor juez doctor Raymundo Naveira, secretaría del señor Gabriel Fernández, en juicio seguido por división de condominio. Seña 8 o|o. Comisión 2 o|o. Planos á nuestra casa B. Mitre 530.—Guerrico y Williams. s25

VERSALLES LOS TERRE- nos más altos de la capital. Calles asfaltadas, manzanas alumbradas y con árboles. Sin base, en 80 mensualidades sin interés.

EL DOMINGO 26 de Octubre á las 2.30, Piden planos á nuestra casa, B. Mitre 530. —Guerrico y Williams. v4oct.

CAMPOS

JUDICIAL — CAMPO "LA Elisa", á poco más de media hora de ferrocarril de la ciudad de Santa Fe, con la estación Arroyo Aguiar, F. C. C. Norte dentro del campo y á 2 1|2 Kilómetros de la estación Gobernador Candioti, F. C. P. de Santa Fe, 1.117 hectáreas, 4 áreas, 57 centiáreas, en el departamento de la Capital, Campo completamente llano, sin ningún desperdicio, con buena tierra vegetal, sin tosca, muy apto para toda clase de cultivo incluyendo el lino que produce muy bien, con agua dulce y buena entre 4 y 8 metros. Existe una casa principal de material con 14 habitaciones, otro cuerpo de edificio con 6 piezas, un gran galpón de 2 pisos de 12x24 metros, 3 bebidas de material con sus pozos grandes y bald.s volcadores, alambrados exteriores é interiores. Hay como 200 hectáreas de monte de algarrobo y landuhuay y como 250 de alfalfa que produce 5 cortes al año.

EL MIERCOLES 1.o de Octubre, á las 3 de la tarde, en nuestra casa. B. Mitre 530, de acuerdo al siguiente

EDICTO JUDICIAL

Por disposición del señor juez de lo civil, doctor Jerónimo Balarino, se hace saber que han sido designados los martilleros señores Guerrico y Williams, para que procedan en su local de ventas, al remate con la base de pesos oro 50.000 ($ 150.000 m|n.) importe del capital prestado, del siguiente bien: Un campo en la provincia de Santa Fe, departamento Capital, distrito Ascochinga, denominado "La Elisa" y compuesta su superficie de 1,147 hectáreas, 6 áreas, 57 centiáreas, lindando al N. con herederos de Eustaquio Castillo; al S. con Petrona N. de Buseta; al E. con el arroyo Aguiar y al O. con el doctor Tomás Furno. Los martilleros están autorizados para percibir del que resulte comprador 8 por ciento de seña á cuenta de precio y 2½ por ciento de comisión. La venta ha sido ordenada en los autos seguidos para los efectos Wattinne Bossut et fils contra los doctores Luis y Juan Carlos Blanco, los que tramitan por la secretaría á mi cargo.—Buenos Aires, Septiembre 11 de 1913.—E. del Castillo Quesada, secretario.

Importante—Los interesados que quisieran arreglar plazos para el pago del importe de esta venta, deberán gestionarlos de nosotros antes del día del remate. Soliciten planos á nuestra casa. B. Mitre 530.—Guerrico y Williams. s17

MUEBLES, ETC.

EL MUEBLAJE QUE ADOR- na la casa-habitación, San Martín 522, tercer piso, por ausentarse su dueño á Europa. Juego de sala Luis XVI de madera tallada y dorada con almohadoncitos seda, vitrina palisandro y marquetería, gueridón caoba, espejo marco dorado, chiffonnier de Boulle, cuadros al óleo de Hernández Monjo, C. Vanni, J. Mick, Valle H. Vilain, Cordero, Neuville y otros; busto mármol, porcelanas, miniaturas sobre marfil, bibelots, piano perpendicular Steck, araña Luis XVI de bronce y cristal, carpetas Smyrna y persas, visillos; comedor inglés de roble, sillas roble y cuero, mesa de palisandro y marquetería, reloj pared antiguo, carpeta mesa felpa, juego porcelana y de cristal, metales, estufas eléctricas, bronce japonés, columnas mármol, platos pared de porcelana, adornos, araña bronce, carpeta Smyrna; escritorio roble con cristal, biblioteca roble de secciones, sofá, marroquín, sillones, estantes roble, bronce Barbedienne, carpeta hecha á mano, grabados, libros; dormitorio roble con ropero de tres cuerpos, camas bronce, costurero caoba y marquetería, máquina de coser New Home, etagere, lamparitas eléctricas, mesita afeitar, juego vestíbulo laqué, espejo marco laqué, plafonnier, gran guardarropa de roble, otros de pino tea, batería de cocina, mesas, sillas, filtro, etc., etc.

EL MARTES 30 de Septiembre, á las 8 de la noche. Exposición desde el domingo de 2 á 5 p. m. á 10 p. m. Comisión 10 por ciento.—Guerico y Williams. s24

DE LA Señorita MANUELA Stegmann, el rico mueblaje que adorna su casa-habitación, calle Lavalle 2275, por ausentarse del país; juego de sala Luis XVI de madera tallada dorada, tapizado en seda y elegantes muebles del mismo estilo como ser: bergères, banquettes, sillas de frente, taburetes, pedestals de madera tallada dorada y marqueteada; vitrina Luis XV de madera tallada dorada con espejo y cristales al interior, espejo de chimenea marco Luis XVI de laque y oro, preciosa mesa de centro de marquetería y bronce, araña Luis XVI de porcelana decorada y bronce cincelado, alfombra de Smirna, garnitura de chimenea de mármol y bronces cincelados el reloj de Harlingue, preciosas Cámaras eléctricas, lindas porcelanas de Dresde, bibelots de Saxe y de Sèvres, rico juego de comedor inglés de la casa Maple de Londres y ricas sillas que le hacen juego de caoba y marroquín, el juego se compone de aparador dos cristaleros y mesa con manivela, juegos de joya y de cristal cortado de Baccarat, cubiertos de Elkington y Christofle, piezas de metal para comedor, juego de centro de biscuit La Deseo, platos de pared, araña de comedor, juego de dormitorio Luis XV de la casa Thompson de Londres con ropero de caoba y marquetería de 4 cuerpos y juego de chaise-longue, sillones y sillas del mismo estilo tapizado en terciopelo, escritorio de señora de palisandro y Vernis Martin, cuadros religiosos y adornos, alfombras de moquette, gran panneaux pintado, juego de marroquín, percha de vestíbulo de nogal inglés, plafonnier, mesa de centro, busto de mármol, marcos para retratos Luis XV, grandes lámparas, espléndido guardarropas de roble de 4 cuerpos y de doble altura, cómoda y toilette de roble, cama de Viena, artefactos de luz, batería de cocina de níquel, útiles de cocina y limpieza, armarios, útiles de camino, etc., y demás enseres de la casa.

EL MIERCOLES 5 de Octubre, á las 8 de la noche. En exposición desde el lunes de 2 á 5 p. m. á 10 p. m. Comisión 10 por ciento. Hay catálogo. s26

Saúl Z. Herrera

JUDICIAL — 2 TERRENOS centrales, sobre el Parque Saavedra y á 300 metros al Sudeste del eléctrico y adoquinado, calle Conde entre Ruiz Huidobro y Correa. Lotes Nos. 11 y 12, manzana 91, de 8.66 mts. de frente al Nordeste por 39.32 mts. de fondo cada uno, ubicación soberbia por su altura dominante y buena edificación. Base 7 $ los 75 decímetros cuadrados. Venta ordenada por el señor juez de 1o civil doctor Raimundo Naveira, secretaría, doctor Armando P. Lusphur, en el juicio Drysdale y Cía. Juan y José contra Goldfarb Ambrosio por cobro ejecutivo de pesos. Por orden del mismo juzgado exigiré el 8 o|o de seña y el 3 o|o de comisión. Mayores datos é informes en la secretaría citada ó en mi casa central, Corrientes 633.—Saúl Z. Herrera.

EL DGO. 5 de Octubre á las 5 p. m. En los mismos. s21

A PLAZOS Y SIN INTERES sobre los talleres de Lañera. Un terreno á tres cuadras de Rivadavia y del eléctrico núm. 2 á Lañera. Calle Coscio entre Pieres y Larrazábal. Mide 10x55 vs. frente al Norte. Base, 3 $ v. c., á plazos, sin interés, órden terminante para vender. Barrio de los mejor. Datos, Corrientes 633.—Saúl Z. Herrera.

EL DGO. 28 de Sbre. á las 5. s21

S. A. CREMONA

Vista de una pequeña parte del gran parque de la casa-quinta del doctor Pistoni, situada en Ramos Mejía, todo lo cual caerá bajo el martillo, pagadero en 80 mensualidades, el DOMINGO 12 DE OCTUBRE á la llegada del tren que saldrá del Once á la 1 y 45 p. m. en punto.

ESPERE Vd. á que llegue este día, mientras tanto visite todo lo que se le ofrece, teniendo en cuenta ante todo, las distancias, ubicación é inundación; haga comparaciones y después deduzca lo que más le conviene.

Tomese la molestia de leer

el aviso que á continuación se detalla y verá que no hay nada igual por todos conceptos.

Soliciten planos, folletos y pasajes á mi oficina, SAN MARTIN 50 (altos).

RAMOS MEJIA — EL VER- dadero jardín del Oeste. El hermoso parque con diversidad de plantas, entrando el confortable chalet que fué del doctor Pistoni, de todas comodidades y por todos solicitado. En 80 mensualidades. Son 57,000 varas en 196 lotes y la casa con 12 habitaciones, grandes corredores, vestíbulos, hall, baños, cabinet, lavadero etc. con 9,000 varas de terreno, cocheras, caballerizas. Separados para peones, gallineros y maizal, con remisería. En 80 mensualidades sin interés. Base, 6 $ el metro el lote, exceptuándose una manzanita en el contrafrente y otra al costado del terreno provisional y por el chalet 2 y 3 respectivamente y base 8 $50 la mensualidad. La escrituración se hace á los 12 meses por ante los escribanos Temás y Sanllehí Hnos. Esta preciosa quinta, está cubierta de árboles frutales, forestales y añosos ejemplares tan raros que en muy pocos en el país, la forma una gran manzana y está rodeada de casas-quintas y chalets. Dista 6 cuadras al SO. de la estación del tren y 2 al Sud de Rivadavia y del adoquinado. El ferrocarril del Oeste, al electrificar en breve sus líneas, en el deparo una estación eléctrica, la que quedará á dos cuadras del terreno en venta; estas líneas estarán en combinación con el subterráneo del tranvía A. Argentino, próximo á inaugurarse, lo que pondrá á Ramos Mejía á 13 minutos de plaza de Mayo. El tranvía á Villa Luzuriaga, pasará frente al terreno, el que arranca del límite de la capital. Asegura que no hay nada más lindo y más barato. Visítese que quedará á todos. Oportunidad única que se presenta á los aficionados para hacerse de un buen pedazo de tierra. Venta liberal. Un lote con comodidad á una manzana. Posesión inmediata. Lotes amojonados. Las mensualidades se pagarán en el Banco de Italia.

EL DOMINGO 12 de Octubre, con tren gratis del Once á la 1.45 p. m. en punto. Comisión, 2 por ciento á cargo del comprador. Piden planos, folletos y pasajes á mi oficina, San Martín 50 (altos).—S. A. Cremona. s26

JUDICIAL — DOS LOTES bien situados, marcados con los números 10 y 30, en esta capital, sobre el parque del Oeste. Venta en un solo lote. El número 10 adoquinado pago), entre Girardot y Caldas y mide 8.66 metros de frente al E. por 49.83 metros al costado N.; 49,37 costado S, y 8 metros 657 mill. en el contrafrente y el número 30 frente á Donado entre Girardot y Caldas, mide 866 metros de frente O., 45m42 cts. costad N; 45.57 al Sur y 8 metros 657 mills. en su contrafrente, á 50 varas del bulevar Triunvirato con eléctrico y Vía Pequeña. Reconoce una deuda en conjunto los dos lotes de $ 9.993.40 m|n. que es la base que servirá para su venta; ordenada por el señor juez doctor Balarino, en el juicio seguido por Scannapieco Gabriel y Hermel Adolfo la contra Folgueira de Pilado Doña María Luisa.

EL DOMINGO 28 de Septiembre, á las 3 de la tarde, sobre los mismos. Los autos citados por la secretaría del doctor Lusphur. Las escrituras se otorgarán por ante el escribano señor J. M. Vázquez. El comprador entregará el 8 por ciento en efectivo de seña y 2 por ciento de comisión á su cargo. Planos y datos, San Martín 50 altos. —S. A. Cremona.—Certifico: que el remate á que se refiere el presente aviso ha sido ordenado en los autos que el mismo indica. —Buenos Aires, Septiembre 19 de 1913.—

Longchamps

PADRES DE FAMILIA

El problema de Casas para empleados y obreros resuelto

Léase el aviso que sigue:

M. T. DURAN.

EN LONGCHAMPS—EN LA línea principal del ferrocarril del Sud. Notable remate, 3.500 lotes rodeando la estación. Con facilidades para edificar. Estas espléndidas tierras que hoy existen á la venta, son altísimos, rodean la estación Longchamps con espléndidos andenes y situada á pocos minutos de la capital. Pocas veces se ofrecen en venta terrenos tan ventajosamente ubicados como los que ofrezco, bastará observar que ellos rodean una estación importante sobre la línea del ferrocarril del Sud, con un trazado perfecto, calles de veinte varas, pasos de piedra, luz, veredas y árboles, etc. El ferrocarril del Sud, en atención á la importancia de Longchamps hará correr desde el 1.o de Diciembre próximo un buen número de trenes más de los ya existentes, aumentándolos en lo sucesivo. Esta venta ofrece la gran ventaja de que los interesados podrán adquirir lotes por poco dinero y grandes facilidades de pago, próximos á una importante estación, ventaja positiva y de incalculable valor por la comodidad que representa, apreciable mayormente en los días de lluvia, ventaja que ya no es posible conseguir en ninguno de los otros pueblos próximos á la capital, salvo que se pague altos precios. Los que compren en este primer remate harán el mejor negocio, pues la venta será completamente liberal, como es fácil comprenderlo al se tiene en cuenta que se trata de 3.500 lotes y que la sociedad vendedora tiene el propósito decidido de fomentar, sin omitir esfuerzo alguno, la formación de un barrio moderno, dotándolo de todas las comodidades posibles, y anticipando dinero á los compradores de este primer remate para la edificación, en condiciones razonables que permitan á todos hacerse de un hogar propio. Base pesos 5 por mes el lote en 100 meses sin interés. Las condiciones de venta son: Títulos perfectos. Unico desembolso, una mensualidad en el acto del remate y otra al retirar el título provisorio dentro de los 5 días subsiguientes, más el 3 o|o de mi comisión. Posesión inmediata, cada lote con sus respectivos mojones, calles abiertas y aprobadas por la municipalidad. Escritura definitiva una vez pagadas 20 mensualidades por ante los escribanos señores Manuel y Ramón Pasel, Bartolomé Mitre 458. Descuento 15 o|o al que pague al contado. El pago de las mensualidades se efectuará en el Banco Germánico de la América del Sud, Reconquista 31, del 1 al 10 de cada mes.

EL DOMINGO 5 de Octubre, á las 2 de la tarde. Tren gratis de plaza Constitución á la 1.25 p. m. Pidan planos é informes en Cangallo 382 ó en Rivadavia 717.—M. T. Durán. s12

Raúl A. Carranza

JUDICIAL — PROPIEDAD calle Rivadavia 1115|23 casi esquina Cerrito, siendo su terreno según los títulos 13m42 de frente al Sur por 33m78 de fondo. Superficie total 453.33 m. c. y según los peritos tasadores 14m5 de frente al Sur por 34 metros 75 centímetros de fondo al Este, 32m90 en el costado Oe

MARIANO SALABERT & Cía.

En "San Rafael"

1200 chacras y 70 estancias

SALDO de los establecimientos

"ARROYO HONDO"
"LA FAJA" y
"EL CARRIZALITO"

$ 50

Al mes por una estancia de 500 hectáreas, CON BUENOS pastos.

$ 5

Al mes por cada chacra de 25 hectáreas, con riego propio y frente á ríos.

A pagar en 80 mensualidades, sin interés.

El Miércoles 15 y Jueves 16 de Octubre

A LAS 3 P. M.

En nuestra casa, Chacabuco 187. — Pidan planos.

EN "SAN RAFAEL", MENDOZA: 70.000 hectáreas subdivididas en 70 lotes para estancias y 1.200 chacras. En Mendoza, las tierras de San Rafael son reputadas y codiciadas por la excelencia de sus productos, especialmente para el cultivo de la vid. Así como Francia tiene la Champagne, tenemos en Mendoza á San Rafael, departamento al cual se dirigen hoy de preferencia todos los vitivinicultores, bodegueros, etc., no siendo aventurado pensar que en breve se habrán agotado las de mayor valía. Las tierras de labor buenas como éstas son rápidamente subdivididas y pobladas, elevándose en seguida su valor á tales proporciones, que hacen imposible al obrero, al modesto agricultor, ó al pequeño capitalista, adquirir el más pequeño trozo de tierra, si no es pagándolo á precios fabulosos. Los antiguos y conocidos establecimientos Arroyo Hondo, La Faja y El Carrizalito que han sido subdivididos para venderlos en esta forma y de los cuales ya se ha vendido la mitad, se hallan á 15 leguas de San Rafael, favorecidos por los elementos más preciados que cuenta la Naturaleza, y que allí prodigó generosamente: el agua en abundancia y puestos de todas clases. Para la subdivisión de los lotes de estancia, se han elegido los parajes más apropiados, en el conglomerado de las serranías más pastosas, buscando sus altos valles, al abrigo de parapetones montañosos, desde cuyas cimas, y en una pintoresca sucesión de onduladas colinas, siempre verdes, se desciende al valle, punto de ubicación estratégica para la población. Las haciendas vacunas y lanar se multiplican allí fácilmente, pagándose á mejor precio, por su limpieza las lanas que éstas producen. Para la división de las chacras se ha buscado distribuirlas en forma tal que por su ubicación sean susceptibles de recibir el riego directo de los importantes arterias que cruzan el campo en toda su extensión y aquéllas que no puedan encontrarse en tan ventajosa posición, recibirían los beneficios del riego, pagando medianería de acequia al que la tomara directa del venero, sin perjuicio de que en su propiedad pueda existir alguna vertiente natural ó ojo de agua de donde pueda ser también diseminados profusamente en estos campos. Distante 15 leguas solamente de San Rafael, 12 de Las Peñas, F. C. P., 20 de San Carlos, y atravesado por el camino nacional y de automóviles, que va á la estancia del general Ortega, Salen á la venta con una base bajísima, pero definitiva, á fin de liquidar en los días anunciados. 60 $ la mensualidad por cada estancia de 500 hectáreas, y 5 pesos la mensualidad por cada chacra de 25 hectáreas, todo á pagar en 80 mensualidades, sin interés. A todo comprador de una fracción de 4 chacras se le obsequiará con media manzana de tierra en la villa, completamente gratis. Unico desembolso 2 mensualidades en el acto del remate, otras 3 al retirar el título provisional, más el 2 por ciento de nuestra comisión. Títulos perfectos, serán otorgados por ante el escribano don Tomás Bravo, Avenida de Mayo 733.

Los días MIERCOLES 15 y JUEVES 16 de Octubre, á las 3 p. m., en nuestra casa, Chacabuco 187,—M. Salabert y Cía. 1p

Mariano Salabert y Cía.

MAÑANA

Gral. RODRIGUEZ

frente al Boulevard de los Chalets. A una cuadra de la plaza, iglesia y municipalidad.

BASE $ 1 LA VARA

en 36 mensualidades.

MAÑANA

Dgo. 28 de Septiembre

A LAS 2 P. M.

38 *LOTES, CENTRO del pueblo*, á una cuadra de la plaza, municipalidad é iglesia, á media cuadra del tranvía Manni, calle por medio de la Sociedad Española de Socorros Mutuos y á 4 cuadras de la estación, F. C. O., con frente al boulevard España que se está adoquinando y con el paraje más alto y central. La manzana BII, está ubicada excepcionalmente sobre el boulevard España, arteria principal de General Rodríguez, pasaje obligado y efecto á los chalets construídos por la compañía norteamericana de edificaciones, precioso conjunto de edificios modernos, cómodos y elegantes que serán habitados por primera vez este verano, á cuyo efecto desde ya, se están amueblando y rodeando de jardines y otras comodidades. Condiciones de venta. La manzana BII, base un peso la vara cuadrada y sin base la manzana BI, todo á pagar en 36 mensualidades. Exigiremos 2 mensualidades en el acto del remate y otras 2 al retirar el título provisional, más nuestra comisión del 2 por ciento. Para planos y datos, Chacabuco 187.

EL DOMINGO 28 de Septiembre, á las 2 de la tarde, sobre los mismos terrenos. En caso que llueva el remate se efectuará en el hotel Progreso, del señor Segundo Melo. —Nota: Los interesados en esta venta, deben tomar el tren que sale á las 11.45 a. m. de la estación Once, F. C. O. 1p

Arturo Demarco

2 CASAS Y 1 TERRENO EN Lanús, unidos, calle Tucumán núm. 1745 y Sitio de Buenos Aires. Cada casa consta de 4 piezas, galería y dependencias, compuestas de 10x63 varas y el lote lindero igual medida. Vistiese. El tranvía á sangre los deja á media cuadra. Base $ 4.500 cada casa y 2 $ la vara el terreno, en los mismos.

EL DOMINGO 28 de Septiembre, á las 4.—A. Demarco. s19

77 LOTES EN BURZACO — En 100 mensualidades sin interés y con 10.000 padrillos gratis por cada lote, á todo comprador que empiece á edificar antes de los 5 meses con base de 5 $ el lote. La superficie de cada lote es de 170 á 677 varas cuadradas con una sola mensualidad de desembolso se le entrega el título provisional y posesión inmediata. Importante por ser estos terrenos altísimos, á 5 cuadras de la estación, 3 al Sur de la plaza principal y de la iglesia, dando frente á las calles Cesareo Amenedo, Francisco Moreno y otras. Descuento 20 por ciento al que pague al contado y al que adelante mensualidades de las mismas á pagar. El remate se efectuará sobre los mismos

EL DOMINGO 5 de Octubre, á las 2.30 de la tarde, donde habrá carpa y sillas. *Tren gratis* de plaza Constitución á la 1.50 p. m. Pidan planos, Maipú 131, Buenos Aires.—A. Demarco. s21

Nicolás A. Novelino

DOS CASITAS CHICHE CON plazo. Avenida Castañares 2230 y 2244 al lado de Lautaro. Tienen 3 piezas, gran sótano, etc. Vistiese. Base pesos 3.000 cada una.

EL DOMINGO 28 de Septiembre á las 2.

2 TERRENOS ESTEBAN Borono entre Saraza y Avenida Castañares, de 10 por 40, tranvía 40, por Campana. Base pesos 3.50 vara á plazo.

EL DOMINGO 28 de Septiembre á las 2.30. v28

AV. LA PLATA AL LADO del 2370, terreno de 10 por 45. A su frente tranvía 19, adoquinado y á la feria. Base pesos 1 la vara.

EL DOMINGO 28 de Septiembre á las 3.30. v28

TERRENO DE 14.30 vs. frente O. por 34.50. Fournier entre Chilabert y Avenida Cruz, existe la medianera Sur y contrafrente E. Base pesos 4.50 la vara.

EL DOMINGO 28 de Septiembre á las 4. Seña 5 o|o. Comisión 2 o|o. Más datos, Inclán 1066. v28

Inocencio Ortiz y Cía.

En LOMAS DE ZAMORA — Terrenos centrales, á plazos. A 5 cuadras del tranvía eléctrico á Plaza de Mayo, á 5 y cuadras de las estaciones Temperley y Lomas, del F. C. S., á 1 cuadra de los adirmados ya construídos y cuya licitación para ésta está decretada, calle Pringles entre Italia y Necochea. Rodeados de edificación moderna y á 1 cuadra de la avenida Garibaldi, camino á Santa Catalina, con tranvía eléctrico y afirmados proyectados hasta la estación Llavallol, 5 hermosos lotes, cuyas dimensiones responden á cualquier exigencia de edificación, los más altos de sus inmediaciones. Todos ellos miden 10 vs. de frente por 54.28 vs. de fondo. En su conjunto sería una notable casa-quinta. Sin base, 1/3 al contado y el saldo á 5 y 12 meses de plazo con pagarés hipotecarios.

EL DOMINGO 28 de Septiembre á las 4 de la tarde. Las escrituras se otorgarán por ante el escribano señor Federico Willimas de la localidad. Títulos perfectos. Seña 5 o|o. Comisión 2 o|o. Informes y planos, en nuestro escritorio, San Martín 143.—Inocencio Ortiz y Cía. s21

J. M. Tuchi

EL TREN ELECTRICO DEL F. C. O. entre Plaza Mayo y Moreno, está construyendo su estación Kilómetro 22, entre los pueblos de Morón é Ituzaingó. Los 200 lotes de terreno, con base de pesos 10 al mes, en 80 meses, sin interés quedan á 100 metros del andén de esa importantísima estación y de ellos á plaza Mayo, con el tren eléctrico, se invertirán 20 minutos en el viaje. En Diciembre de este año, esa estación, hará el servicio de pasajeros. Rodean esas hermosas lomas las quintas del señor gerente del F. C. O., Reboredo, García, doctores Zeballos, Woalmer, Ayerza, Canale, etc. Distan pocos metros del camino adoquinado y del alumbrado eléctrico y en tan grande porvenir, de excurso todo comentario bastando solo una apreciación para darse cuenta de lo que eso es y deberá ser. Que no hay tierra hoy, á 20 minutos de plaza Mayo que se venda á menos de pesos 100 v. c. Esto solo hace ver, á las claras, el valor enorme que tendrán estas tierras. Agreguese su vecindario progresista, sus vías de comunicación fáciles, rápidas y baratas, su excepcional ubicación en altura y se interpretará fácilmente, que el porvenir inmediato, real, positivo y seguro de esto, es una evidencia. Hay que aprovechar las oportunidades y las épocas y esto es el caso con esta negocio en el cual, nadie puede equivocarse, porque es claro como la luz!

EL DOMINGO 5 de Octubre á las 2 p. m. sobre el mismo terreno. Seña 2 mensualidades. Comisión 2 o|o. Posesión en seguida, con frente á calles ya escrituradas á la municipalidad. Títulos perfectos. Las mensualidades se pagarán en el Banco Popular Argentino. Tren gratis del Once á la 1.40 p. m. en punto. Detalles, informes y planos, Reconquista 325.—J. M. Tuchi. s26

Arturo Demarco

2 CASAS Y 1 TERRENO EN Lanús, unidos, calle Tucumán núm. 1745 y Sitio de Buenos Aires. Cada casa consta de 4 piezas, galería y dependencias, compuestas de 10x63 varas y el lote lindero igual medida. Vistiese. El tranvía á sangre los deja á media cuadra. Base $ 4.500 cada casa y 2 $ la vara el terreno, en los mismos.

EL DOMINGO 28 de Septiembre, á las 4.—A. Demarco. s19

DOMINGO CAPURRO & Cía.

Mañana

En BARRACAS

Notable esquina

18 por 30 varas

En 3 lotes á plazos

*EN BARRACAS — NOTA*ble esquina en 3 lotes, calle Aristóbulo del Valle núm. 1277 esquina España. A 2 cuadras de la Avenida Montes de Oca y del boulevard Patricios y 3 de Martín García y á 2 cuadras de varias sucursales de Bancos; ó sea en la ubicación central y de mayor movimiento de Barracas, donde la propiedad produce alta renta. Barrio de cloacas, calles pavimentadas, tranvía eléctrico al frente. El lote esquina mide 12 por 18 varas; tiene un edificio de material en buen estado; conquista de salón-negocio y varias habitaciones; produce $ 140 de alquiler mensual. Los otros dos lotes miden 9 por 18 varas cada uno; tienen pared y vereda. Venta por división de condominio. Base del lote esquina, $ 14.000. Base de los otros dos lotes, pesos 6.000 cada uno á plazos.

EL DOMINGO 28 de Septiembre, á las 3 de la tarde en la misma. Títulos perfectos. Seña, 5 por ciento. Comisión, 2 por ciento. Planos y mayores informes en nuestra casa, San Martín 60.—Domingo Capurro y Cía. s19

Silva Riviere y Arrieu

*EN EL AZUL — EXPOSI*ción feria de la Sociedad Rural, de reproductores y animales gordos, á efectuarse en

LOS DIAS 19, 20 y 21 de Octubre próximo. Por órdenes, pedidos de planillas ó inscripción á nuestros escritorios de Azul, Cachari 6 Sarmiento 542, Buenos Aires.—Silva, Riviere y Arrieu. v30

Manuel Castellar

*REMATES FERIAS DE HA*ciendas permanentes, en más locales de feria.

En el Azul, F. C. S., los días 15 y 30 de cada mes.

En Coronel Suárez, F. C. S., el día 5 y 20 de cada mes.

En Laprida, F. C. S., el día 12 de cada mes.

En General La Madrid F. C. S., el día 21 de cada mes.

En Coronel Pringles, F. C. S., el día 27 de cada mes.

Por consignaciones é informes, dirigirse á mis escritorios en los puntos indicados ó á mi escritorio de la capital, Florida 32, departamento 47.—Manuel Castellar. v30

EN CORONEL SUAREZ — 26 remate feria en mis instalaciones.

EL DOMINGO 5 de Octubre. Oportunamente detalles.—Manuel Castellar. v6oct.

*EN EL AZUL — 1.400 VACU*nos, incluso 600 novillos, 500 vacas de vientre, 100 id gordas, 200 vacas y terneros. 358 remate feria en mis instalaciones.

EL MARTES 30 de Septiembre.—Manuel Castellar. v29

Saffores y Arnaude Hnos.

*EN LAPRIDA, EL DOMIN*go 28 á la 1 p. m.

700 vacunos, 2000 lanares, 20 yeguarizos y 4 toros Durham.

DETALLE

40 novillos 2 y 4 años, criollos, descornados
20 id 2 id, buen mestizo, buen estado.
74 novillitos, 1 id id id id id.
20 vacas gordas.
23 id matadero.
90 vacas secas, buen mestizo Durham, buen estado.
40 id id id id. invernada.
20 id id invernada.
40 vacas y terneros buen mestizo Durham, buen estado.
50 id id id id, invernada.
40 id id id invernada.
135 vaquillonas 2 y 3 años, buen mestizo buen estado, 1 marca.
50 terneros 1 id id id id id id, 1 id.
43 torneros 1 año, buen mestizo. Invernada.
2.000 ovejas, corderos, capones y borregos gordos é invernada.
20 caballos y yeguas.
4 toros Durham.

Estas haciendas se venderán en lotes. Comisión 2 o|o en haciendas generales al comprador y vendedor. Comisión 3 o|o en yeguarizos y reproductores. Id id. v27

EN LAPRIDA, F. C. SUD. — Remate especial de novillos.

EL DOMINGO 5 de Octubre próximo en nuestras propias instalaciones, teniendo anotados hasta la fecha 1.500 de 1, 2, 3 y 4 años; del 25 en adelante detalles completos.

Más datos á nuestro escritorio en Laprida. F. C. S.—Saffores y Arnaude Hnos. s21

Rivero y Viale

*FERIA RURAL PERMA*nente los días 1 y 16 de cada mes en el Saladillo, F. C. S.

EL MIERCOLES 1.o de Octubre á la 1 p. m., como de costumbre efectuaremos nuestro 244 remate de haciendas en general, con las haciendas que se nos consignen. Por datos y pedidos de local á nuestro escritorio en Saladillo, F. C. S. y en Buenos Aires, Florida 230. s24

JOSE MARIA EZCURRA

Consignatario de haciendas, frutos del país y cereales. Escritorio: Esmeralda 47, U. T. 2115 Avenida, C. T. 2214 Central.

REMATES QUINCENALES de hacienda vacuna los días 2 y 16 de cada mes, aunque llueva, en mis propias instalaciones al lado de la estación.

González Catan

de la Compañía General de F. F. C. C. en la Provincia de Buenos Aires, á 45 minutos de la capital, habiendo espléndidos potreros para pastoreo y facilidad para enviar hacienda á cualquier punto de la República. 8.o remate feria.

EL JUEVES 2 de Octubre á la 1 p. m. teniendo ya anotados

1500 vacunos 1500

cuyo detalle es como sigue:

50 bueyes y novillos gordos para matadero, en lotes.
200 novillos mestizos Durham, gran clase, 1 marca, en lotes.
300 novillos id id id en lotes.
400 vacas y vaquillonas Durham gran clase, en lotes.
250 vaquillonas Durham gran clase en lotes.
100 novillitos Durham tamberos.
100 vacas Durham preñadas.
200 novillitos Durham, gran clase, invernada, en lotes.

Con seguridad habrá mayor cantidad de hacienda el día del remate. Los interesados deberán tomar el tren que sale el día del remate á las 11.55 a. m. de la estación Buenos Aires (trocha angosta) que parará en todas las citaciones hasta González Catán, pudiendo regresar una vez terminada la venta en los trenes que salen 4.34, 5.15 y 7.35 p. m. Pedidos de local é informes, en mi escritorio en la capital ó en González Catán á D. Graciano Etcharren y en Tristán Suárez, F. C. Sud, á don Guillermo Gaudino, C. T. 13 T. Suárez.—José M. Escurra. v26c.

Felipe M. Llamosas

1.740 NOVILLOS Y VACAS — En San Antonio de Areco, F. C. C. A. 44 remate feria.

EL LUNES 29 de Septiembre de 1913, á las 12 m. en mis instalaciones de este pueblo á 10 cuadras de la estación del ferrocarril.

DETALLE

209 novillos mochos buena clase, tipo frigorífico, 1 1|2 á 2 años, 1 marca.
152 novillos id id id gordos especiales frigorífico, 3 años.
120 novillos gordos, buena clase id id 2 id.
150 novillos id id id id id 2 años.
150 novillos id id id id id 3 años.
60 novillos id id id id id 4 años.
80 novillos id id id id id 2 años.
100 novillos id id id id 2 1|2 años.
40 novillos id id id especiales frigorífico, 2 años.
50 novillos id id id id id 3 años.
38 novillos id id id. id id 3 1|2 años.
60 novillos id id id id id 3 años.
40 novillos id id id id id 2 1|2 años.
120 novillos gordos buena clase, 2 años.
20 novillos id id id id id 3 años.
50 vacas gordas buena clase muy preñadas, en partición.
50 vacas id id id con
50 terneros al pie.
70 vacas gordas especiales.
100 vaquillonas buena clase, 2 1|2 á 3 años.
70 bueys gordos especiales.
10 potros especiales tiro liviano y pesado.

Y muchas otras consignaciones que recibiré el día del remate. No se suspende por mal tiempo. Por órdenes y pedidos de local á mi escritorio en San Antonio U. T. 53. —Felipe M. Llamosas. v28

Grippo y Bollón

Brasil 3151

*EL DOMINGO 28 DE SEP*tiembre á las 2 de la tarde en nuestra casa Brasil 3151 daremos principio á la venta en remate de todo lo que á continuación se detalla: v29

10 PADRILLOS Y POTROS Clydesdale (tiro pesado), especiales en clase grandes y corpulentos, marca del establecimiento Los Mariluchs.

EL DOMINGO 28 á las 2 p. m. v28

12 POTROS Y PADRILLOS Clydesdale (tiro pesado) especiales en clase y muy grandes, marca del establecimiento El 13 de Abril del doctor Pereda.

EL DOMINGO 28 á las 2 p. m. v28

20 POTROS PERCHERON Y Anglonormando (pesados y livianos), de muy buena clase, marca del establecimiento La Prosperidad, del señor Carlos Debuilleux.

EL DOMINGO 28 á las 2 p. m. v28

20 YEGUAS PERCHERONAS (tiro pesado) buena clase, marca del establecimiento La Prosperidad, de Debuisieux.

EL DOMINGO 28 á las 2 p. m. v28

IMPORTANTE — 3 CARROS cerrados de mudanza y una chata con todos sus accesorios, aparatos, rondanas, sogas, etc. y 10 caballos de primer orden, todo de tiro garantido, con sus correspondientes guarniciones. 1p

22 CABALLOS Y YEGUAS de tiro liviano, varios carros, chatas, guarniciones, etc., etc. Los tranvías que dejan bien son los números siguientes 6, 16, 19, 23, 46, 47, 50, 55 y 73. v26

Adolfo F. Gómez

*173 REMATE FERIA EN BO*livar, F. C. Sud.

EL DOMINGO 28 de Septiembre á la 1 p. m. con 700 vacunos. Detalles por cartel. —A. F. Gómez. s25

EDUARDO JOLLY

EN GENERAL RODRIGUEZ

F. C. O. 176 remate feria de haciendas generales.

EL DOMINGO 5 de Octubre. Oportunamente detalles. Pedidos de local é informes dirigirse directamente á la feria ó á mi escritorio en Buenos Aires, 25 de Mayo 12.—Eduardo Jolly. v27

ADOLFO BULLRICH & Cía.

CASAS

JUDICIAL — LA QUINTA de Lynch en el Tigre. Con frente de 104 metros aproximadamente sobre el río Tigre. La conocida quinta de Lynch, situada en uno de los parajes más altos y codiciados de la localidad. Distante solo siete cuadras de la estación del ferrocarril Central Argentino y una del puente viejo, con terreno de 35.337 metros cuadrados (34.049 varas cuadradas), casa habitación recién terminada, de dos pisos, terraza, hall, comedores, antecomedor, nueve dormitorios, siete cuartos de baño, seis piezas de servicio y demás dependencias que exige el confort moderno, un edificio para cochera ó garage, con dos piezas y cocina y un chalet de madera de una pieza. Tasación 135.000 pesos moneda nacional. Base dos terceras partes 90.000 pesos m|n de ctl al contado y Ad Corpus.

EL JUEVES 2 de Octubre, á las 2 p. m., en nuestra casa Florida 269 y 275. Por orden del señor juez de primera instancia, Dr. Arturo Seeber, en los autos testamentarios de doña Carmen Videla Dorna de Lynch que tramita por la secretaría á cargo del doctor R. Caputo. Puede visitarse, dirigiéndose á cualquier cochero de la localidad, pues todos la conocen. En el acto del remate exigiremos del comprador el 8 por ciento á cuenta de precio y el 2 por ciento de nuestra comisión. Otros informes en nuestra casa ó en la secretaría indicada en el Palacio de Justicia, 8o. piso.—Adolfo Bullrich y Cía. s1

TERRENOS

EN LINIERS — TERRENO en la calle Corvalán entre las de Patrón y Ascasubi. Próximo á los talleres del ferrocarril Oeste, á dos cuadras y media al Sur del tranvía que corre por Rivadavia, la gran arteria del Oeste de la capital. Terreno alto, con buen barrio y de porvenir. Lote 4 de la manzana 28. Mide 10 varas de frente por 44.63 varas de fondo con una superficie total de 446.50 varas cuadradas. Linda por el NE, con la calle Corvalán, por el SE con el lote 5 ,por el NO, con el lote 3 y por el Sur con el lote 14. Sin base, al contado.

EL DOMINGO 28 de Septiembre, á las 3 de la tarde, sobre el mismo terreno, por orden del doctor Orestes Pollito, síndico liquidador del concurso de Manuel Iglesias Noguelra que tramita ante el juez doctor Martín y Herrera, secretaría á cargo del señor Brites. Seña, 5 por ciento Comisión, 2 por ciento á cargo del comprador. Otros informes, en nuestra casa, Florida 273 —Adolfo Bullrich y Cía. s24

CAMPOS

*JUDICIAL — CAMPO en NE*rochea, 2.338 hectáreas, 62 áreas y 89 centiáreas en 10 lotes de 214 hectareas á 350 hectáreas cada uno. A una y media legua de la estación Ramón Santamarina, á tres leguas de Cooper y San Cayetano, y á dos y media de la estación Energía, F. C. S. Lindando con Luis Daferrari, Tomás Cavieses, Máximo A. Arce, y sucesión de doña María Pacheco de Arce. Base 115 $ la hectárea, incluyendo una hipoteca en cédulas argentinas que tomará á su cargo el comprador á estilo de plaza en la proporción adjudicada á cada lote.

EL VIERNES 10 de Octubre á las 3 p. m., en nuestra casa calle Florida 269 y 273, por orden del señor juez de lo civil y comercial de la capital de la provincia de Buenos Aires, doctor Alfredo del Campillo, en los autos sucesorios de don Máximo Alejandro Arce, que tramita por la secretaría á cargo del señor escribano don Cirilo P. Romero.

DETALLE DE LOS LOTES

LOTE No. 1—Con 242 hectáreas, 78 áreas y 19 centiáreas. Hipoteca 14.500 $ m|n.

LOTE No. 2—Con 214 hectáreas, 87 áreas y 26 centiáreas. Hipoteca 13.000 $ m|n. En este lote se halla el puesto La Adelina, con dos piezas de material y cocina, techo de hierro á dos aguas, corral de lanares y bretes, con aguada permanente del arroyo Zabala.

LOTE No. 3—Con 250 hectáreas, 59 áreas y 58 centiáreas. Hipoteca 15.000 $ m|n. Tiene el puesto Médano Pampa, con cuatro piezas de material en altos, techo de hierro de dos aguas, corral de lanares y bretes, jaguel, con bebidas de hierro y tanque.

LOTE No. 4—Con 239 hectáreas, 90 áreas y 27 centiáreas. Hipoteca 14.500 $ m|n.

LOTE No. 5—Con 232 hectáreas, 99 áreas y 03 centiáreas. Hipoteca 15.000 $ m|n. Contiene el puesto Las Nenas, con tres piezas de chorizo, techo de hierro á dos aguas, corral, bretes y bebidas de hierro.

LOTE No. 6—Con 231 hectáreas, 29 áreas y 86 centiáreas. Hipoteca 15.000 $ m|n.

LOTE No. 7—Con 231 hectáreas 76 áreas y 91 centiáreas. Hipoteca 16.000 $ m|n. En este lote hay un molino y tanque australiano con sus bebederos de hierro.

LOTE No. 8—Con 231 hectáreas, 29 áreas y 86 centiáreas. Hipoteca 15.000 $ m|n.

LOTE No. 9—Con 231 hectáreas, 82 áreas y 67 centiáreas. Hipoteca $ 14.000. Tiene jaguelen.

LOTE No. 10—Contiene 231 hectáreas, 29 áreas y 86 centiáreas. Hipoteca 15.500 $ m|n. Tiene el puesto San Emilio con tres piezas de material, techo de hierro á dos aguas, un galpón de hierro y madera á dos aguas, jaguel con bebidas y represas de hierro.

Las escrituras serán otorgadas por el escribano de La Plata, señor Federico Isla, designado al efecto por el juzgado, sin perjuicio de los derechos que á los compradores acuerda el artículo 1424 del Código Civil. En el acto del remate exigiremos el 10 por ciento de seña en dinero efectivo, y el 2 por ciento de nuestra comisión. Planos solicitenlos en nuestra casa, calle Florida 269 y 273.—Adolfo Bullrich y Cía. s25

JUDICIAL — QUINTAS Y chacras en Lincoln. Fraccionamiento del conocido establecimiento "El Moro", distante 10 cuadras al Oeste de la estación El Triunfo, y unas cinco leguas al Sur de pueblo y estación Lincoln, del F. C. O., en ya línea la arribeña diagonamiento de Este á Oeste. Es uno de los más ricos campos de la zona, de clase uniforme, plano, con agua dulce y de excelente calidad entre los 4 y 5 metros de profundidad. Ha estado dedicado á la agricultura, habiendo unas 400 hectáreas de alfalfa. Comprende un área total de 8.031 hectáreas, 22 áreas y 18 centiáreas, que han sido fraccionadas en lotes de quintas y chacras que se venderán con opción. La sección quintas linda, da con la colonia Triunfo y la constituye 67 lotes con superficies que varían entre 5 hectáreas, 41 áreas y 14 hectáreas 40 áreas. La sección chacras la forman 45 fracciones con superficies que varían entre 40 y 93 hectáreas cada una. El campo ha sido tasado á razón de 230,17 pesos hectárea. Base de venta, dos terceras partes, 155,44 $ la hectárea, pagaderos mitad al contado y el resto á un año de plazo, firmando pagarés hipotecarios con 8 o|o de interés anual.

EL DOMINGO 5 de Octubre á la 1 p. m., en el local de la Sociedad Italiana en la ciudad de Lincoln, por orden del señor juez de primera instancia doctor Arturo Seeber, en los autos testamentarios de don Antonio González, que tramitan por la secretaría á cargo del doctor R. Caputo. En el lote núm. 30 se halla el casco de la estación "El Moro", que consiste en casa-habitación de material de seis piezas, comedor, cocina, w. c. y baño, y una galería de 2.50 metros de ancho. Un galpón con paredes de tabla y techo de cinc de 23.50 metros por 7.50, y otro galponcito de 15.50 metros por 5.25, con tres paredes de material, techo de cinc, una pieza de material, w. c. de servicio. En el núm. 15 existe un molino con estanque australiano. En el lote núm. 25, existe otro molino y en el lote núm. 59 hay otro molino con estanque. Los compradores deberán depositar en el Banco de la Nación Argentina, dentro de las 24 horas del remate, el importe que ha de abonarse al contado, á la orden del juzgado y en la cuenta de la sucesión. Las escrituras serán otorgadas dentro de los cuarenta días, por ante la oficina de los escribanos señores Lorenzo Mira y Esteban Coronado, de la capital federal. En el acto del remate exigiremos el 8 o|o á cuenta de precio y el 2 o|o de nuestra comisión.—Adolfo Bullrich y Cía. s14

ANIMALES-FERIAS

BURRO IMPORTADO — UN burro de 2 1|2 años importado de Vich (España), por el señor Jerónimo Llorca. Se rematará

EL SABADO 27 de Septiembre, á las 2 p. m., en nuestra casa San Martín 254.—Adolfo Bullrich y Cía. s25

ABERDEEN Angus de Hogg. 12 notables padres de cabaña. El más selecto lote de reproductores de esta célebre raza escocesa, puesto en venta en el país, importados y criados en El Ombú.

EL LUNES 29 de Septiembre, á las 2.30 de la tarde, en nuestra casa, San Martín 254 donde se exhibirán oportunamente. Muchos de estos reproductores han sido laureados con campeonatos y primeros premios en Inglaterra y Escocia. Pertenecen todos á las más famosas familias de la raza: Trojan Ericas, Pride of Aberdeen Pride of Mulben, Jonnets y Jemima Ombú. Catálogos con detalles completos en nuestra casa. —Adolfo Bullrich y Cía. s13

PERCHERON IMPORTADO. 1 padrillo y 2 yeguas Percherón, inscriptos en el S. B. A., de 2 y 3 años de edad, importados por el señor Fernando Quesada Pacheco, se rematarán.

EL SABADO 27 de Septiembre, á las 2.30 p. m., en nuestra casa San Martín 254, donde se exhibirán. Comisión 5 por ciento á cargo de los compradores.—Adolfo Bullrich y Cía. s23

DEL HARAS "RATAPLAN", del señor Juan Correas. 6 potrillos y 13 potrancas sangre de carrera, nacidos en 1911, hijos del reproductor Dusty Miller. Se rematarán.

EL SABADO 27 de Septiembre, á las 2.30 p. m., en el local de ventas del Hipódromo Argentino. Catálogos en el mismo. Comisión 6 por ciento á cargo de los compradores. —Adolfo Bullrich y Cía. s23

*TOROS y VACA IMPORTA*dos—8 toros y 1 vaca Sorthorn de pedigrée, importados de Inglaterra por el señor E. M. Alexander, se rematarán

EL LUNES 29 de Septiembre, á las 2.30 de la tarde, en nuestro patio, San Martín 254, previa exhibición. Catálogos con detalles en nuestra casa. Comisión, 6 o|o á cargo de los compradores.—Adolfo Bullrich y Cía. s23

TATTERSALL

José M. de Yriondo y Cía.

Casa central: Rmá. Mitre 1146
Depósito: San Martín 153

LINCOLN DE MILLER — 50 carneros Lincoln importados por el señor Federico Miller y procedentes de las afamadas cabañas de Anderson, Spink, Swalow, Caswell y otras.

EL SABADO 27 de Septiembre, á las 2 de la tarde, se rematarán en nuestro tattersall, B. Mitre 1146. Actualmente en exhibición.—José M. de Yriondo y Cía. s21

*POR DISPOSICION del SIN*dico liquidador del concurso M. S. Vaciente y Cía., remataremos todas las existencias de la cochería "Centenario", ubicada en la calle Moreno 1749.

EL JUEVES 2 de Octubre, á las 2 p. m., en la misma cochería, próximamente detallea.—José M. de Yriondo y Cía. s25

*AVES IMPORTADAS, PLY*mouth Rock, Orpington, Wyandotte, Leghorn, minoreas, catalanas, Indian Game, Jubilee, Cochinchinas, Brahama y otras razas, importadas de Inglaterra por el señor Jorge Kidd.

EL LUNES 29 de Septiembre á las 2.30 p. m. se rematarán en nuestro patio San Martín 153, donde están en exposición.—José M. de Yriondo y Cía. s26

Marcelo Pintos

110. REMATE FERIA. EL LUNES 29 del corriente, venderemos 60 vacunos y 700 lanares. Oportunamente daremos detalles.

Además, en Carlos Tejedor, venderemos el 28 del corriente, 3500 vacunos, 8000 lanares y 200 yeguarizos.

VACUNOS

600 novillos, 3 años, muy buena clase, carne gorda.
220 novillos, 2 años, muy buena clase, carne gorda, 1 marca.
240 novillos, 2 años, muy buena clase, carne gorda.
250 novillos, 1 año, muy buena clase, carne gorda.
100 novillos criollos, 5 y 6 años, gordos.
200 novillos regular clase, de 2 y 3 años.
200 novillos regular clase, 1 año, carne blanca.
150 vacas servidas, muy adelantadas en preñez.
800 vacas servidas, carne blanca, buena clase.
50 vacunos al corte.
40 bueyes.
600 vacas lecheras especiales en clase y estado, que se venderán en lotes.

LANARES

400 ovejas Lincoln, con 330 corderos.
1.400 ovejas Rambouillet.
500 ovejas Lincoln con 650 corderos.
3.500 capones Rambouillet.

Esta hacienda se encuentra en muy buen estado de gordura.

YEGUARIZO

200 animales yeguarizos, entrando muy buena clase.

El remate tendrá lugar en las instalaciones de la localidad á las 12 m.

Los interesados para mayor seguridad sobre el horario de trenes, deben consultar en la estación Once ó en las intermedias. —Marcelo Pintos. v28

Ayarragaray, Schindler y Gowland

Corrientes 741, Buenos Aires

En Villa Sauze (F.C.O.)

Próximo remate-feria de haciendas en general, primera quincena de Octubre.

v27

Rodolfo Guillon y Cía.

*LIQUIDACION DE HACIEN*das, en Salazar, 5.000 vacunos y 2.000 lanares. Hacienda de la más alta mestización Durham, y lanares Lincoln y Rambouillet, en muy buen estado de carnadura, habiendo varios lotes de haciendas gordas, inclusive vacas con cría y servidas, vaquillonas especiales y novillos, tipo definido para invernar.

EL DOMINGO 28 de Septiembre, á la 1 de la tarde, después de un almuerzo campestre, venderemos en nuestro local de ventas, situado sobre la estación Atahualpa, del F. C. Cía. General y á 5 cuadras de la estación Moreas (F. C. R. A. Pto. Belgrano), á solo 4 leguas de la estación Duhau, del F. C. O., y á igual distancia de la estación C. M. Pereyra, del F. C. Midland; en todas estas estaciones habrá amplias comodidades el día del remate, á la llegada de los trenes, para conducir á la concurrencia. La mayoría de las haciendas podrán ser revisadas con anterioridad al día del remate y serán presentadas de acuerdo al detalle de venta siguiente:

408 Novillos de 3 1|2 años, clase especial; mochos, listos de frigorífico, una marca.
300 novillos de 2 1|2 años, clase especial, carne gorda y gordos.
400 novillos de 2 años, muy buena clase, especial estado.
400 novillos de 2 años, mestizos generales, gordos.
400 novillos de 2 años, alta mestización buen desarrollo.
300 novillos de 1|2 años, mestizos de buena clase, marca liquida.
250 novillitos de 1 año, alta mestización de especial desarrollo.
400 vacas mestizas, de buena clase, incluso 180 terneros.
370 vacas alta mestización, incluso 140 crías.
500 vacas mestizas de buena clase, servidas por toros de El Cautivo, próximas á parir.
20 vacas de plantel, servidas por toros del establecimiento Villa María, del doctor Celedonio Pereda.
200 vacas especial gordura, en varios lotes.
200 vaquillonas de 3 años, servidas.
100 vaquillonas de 2 años, alta mestización, una marca.
250 vaquillonas de 1 año, alta mestización, especial estado.
100 bueyes gordos y de trabajo, en varios lotes.
700 capones mestizos Lincoln, de buena clase, gordos, parejos.
600 borregos carne negruz, listos de frigorífico.
800 ovejas mestizas Rambouillet, gordas en varios lotes.

Los concurrentes de esta capital, tienen tren que sale la víspera, á las 8 p. m. de la estación Buenos Aires, calles Yáñez Gárdner y Suárez, llegando á Atahualpa el domingo, á las 7.28 a. m., donde quedarán los coches dormitorios y pudiendo regresar por el nocturno que sale ese mismo día á las 8.39 p. m., y que llega á la estación Buenos Aires el lunes á las 8.05 a. m. Los concurrentes que deseen asistir por la línea del Oeste, deberán tomar el tren que sale la víspera, de la estación Once

RISSO & PATRON C.ia

537—B. MITRE—537

CASAS

ELEGANTE PETIT-HOTEL

1 Norte, Junín 687 esquina Viamonte. Base, $6.000 cédulas y el excedente 1|2 al escriturarse y 1|3 á 1 año de plazo con 7 o|o de interés. En plena barrio central de familias pudientes. Próximo á los bulevares Córdoba y Callao. Su edificación de estilo y con riquísimos materiales la característica una admirable distribución y gran confort á saber:

SUBSUELO, con 2 entradas por ambas calles, salón de esgrima, 6 billar, escritorio, 1 dormitorio, cocina con económica, 2 w. c. y carbonera.

PLANTA BAJA — Consta de un gran zaguán con zócalo, piso y escalera de mármoles italianos chato-valleta, hall, sala, antesala, gran comedor, antecomedor con montaplatos y pileta y toilette-baño con sus instalaciones.

AL PRIMER PISO ALTO—Una escalera de roble da acceso á otro hall, 5 dormitorios á las 2 calles, 1 pieza chica, 2 baños con todos los artefactos y agua caliente, pasadizo y claraboya.

EN EL 2o. PISO hay 3 piezas de servicio, vestíbulo, gran terraza, baño con w. c. y lavadero cubierto. Luce mosaicos americanos y extranjeros, vitraux, panneaux, parquets, carpintería de primera clase, cristales biselados, decoraciones, revestimientos. Instalación eléctrica y todos los detalles de lujo que complementan una vivienda confortable, bien distribuída y con todos los adelantos y comodidades de las mansiones de última creación. En exhibición de 2 á 5. Más detalles B. Mitre 537.—RISSO-PATRON & Cía.

EL DGO. 28 de Septiembre, á las 3 1|2. s21

CENTRAL, AL NORTE—TUCUMAN 2185.

Entre las Avdas. Corrientes, Callao y Córdoba, donde la propiedad tiene un valor incalculable por los magníficos edificios de estilo y gran valor que la rodean. Base, 20.000 pesos. Casa con 340 varas cuadradas, es un área especial como para levantar una construcción que responda á la importancia de su posición. Cuenta 7 piezas de edificio antiguo, obras de salubridad, electricidad, pavimentación de madera y todos los adelantos de los barrios céntricos del municipio. Forma de pago: 1|2 al contado y el resto á 12 y 18 meses de plazo con 8 o|o de interés. Más datos, B. Mitre 537.—RISSO-PATRON & Cía.

EL DGO, 28 de Septiembre, á las 2.30. s21

CASA BONITA AL SUR. LOS 919.

A 70 mts. de la Av. Independencia. Posición codiciada, embellecida por construcciones nuevas. Base, $ 18.000, de los cuales se dan 12.000 á plazos. Mide 10 por 30. Distribución: sala y frente moderno con balcones, 5 dormitorios, comedor que cuadra sus patios, baño con w. c. y cocina revestida de mayólica. Cielos rasos de yeso, pisos de tea, cristales de cedro, molduras, mármoles, clósets y demás detalles que complementan una confortable casa de familia. Visítese. Más datos, B. Mitre 537. —RISSO-PATRON & Cía.

EL DGO. 28 de Septiembre, á las 4.30. s21

ENTRE AVENIDAS. PROPIEDAD de renta, Av. Federico Lacroze 3950, casi esquina á la Av. Forest. Base, $ 20.000 que se abonan en mensualidades y el excedente, ponemos en edificio sólido y bien construído consta de frente imitación piedra, salón de negocio con portada y cortina metálica, 4 dormitorios, comedor que cuadra sus patios, 1 pieza chica, cocina, 1 galpón y 2 piezas de madera, gallinero, parral, mosaicos, carpintería de cedro, etc. Sin especificación la eximo de todo elogio. Es barrio muy comercial; la nueva estación del ferrocarril y tranvía Lacroze dista 50 metros y está á sólo 20 metros del subterráneo en construcción por la Av. Forest. Produce 310 $ mensuales de renta y está rodeado de una edificación moderna y compacta. Más datos, B. Mitre 537. —RISSO-PATRON & Cía. de

EL DGO, 28 de Septiembre, á las 3.30. s21

CASA en FLORESTA. ARREGLOS

3520 entre Pergamino y Azul. Base, 5.000 $ á plazos. Su edificio se compone de 3 dormitorios, 1 en altos, baño, cocina y w. c. Cielos rasos de yeso decorados, galerías, carpintería de cedro, terraza, mosaicos, pozo con bomba, etc. Barrio totalmente edificado y de gran porvenir. Está desocupada y lista para habitarla. Llaves en el almacén de la esquina. Más datos, B. Mitre 537.—RISSO-PATRON & Cía.

EL DGO. 28 de Septiembre, á las 2.30. s21

CASA A NUEVE AÑOS DE plazo. Sin base, pagándose 1|5 parte al contado y 4|5 partes en 72 mensualidades, adquiriéndose con poco desembolso. Jufré 429, á pocos metros de las Avdas. Canning y Rivera. Con adoquinado y eléctricos para todas partes. Paraje altísimo y bien poblado. Mide 10 por 32.50. Cuenta 5 habitaciones, cocina y demás dependencias. Da 70 $ de renta. Más datos, B. Mitre 537.— RISSO-PATRON & Cía.

EL DGO. 28 de Septiembre, á las 3.30. s21

JUDICIAL, A PLAZOS, ESPACIOSA casa, Cangallo 3449. En una de las posiciones más valiosas y codiciadas de nuestra capital. Mide 7.79 metros de frente por 59.75 ó sean 621 varas cuadradas con 17 habitaciones principales inclusive sala 3 comedores que cuadran sus patios, baño con w. c. y pieza de lavado, vestíbulo en un departamento separado, cocina con económica, cloacas, techo de azotea, el frente pintado al óleo, con aldrmado de madera, galería, cielos rasos de yeso, pisos de tea, celosías de cedro, grandes y umbrales de mármol, mosaicos extranjeros y del país y todo género de comodidades. Venta por orden del juez de primera instancia doctor Repetto, autos que tramitan por la secretaría á cargo del doctor González Iramain, por división de condominio entre los herederos de Massey-Gallardo. Base retasada 48.159 $, pudiendo abonar 3|5 partes á 6, 9 y 12 meses con el interés del 8 o|o anual y 2|5 partes al contado. Escritura ante el escribano doctor Cedrés. Exigiéndose 8 o|o de seña y 2 o|o de nuestra comisión. Más datos en nuestra casa, Bartolomé Mitre 537.—RISSO PATRON y Cía.

EL DGO. 28 de Septiembre á las 2. s24

COMO JUDICIAL—POR DIVISIÓN de herencia. Casa con amplio terreno á 300 mts. de la estación Coghlan, Guanacacho 4324. Base, $ 5.500 incluso 2.000 cédulas argentinas. Mide 10 por 50. Su edificio sólido, consta de 2 habitaciones, baño, cocina, galería, cielos rasos de yeso, pisos de pino tea, mosaicos y pozo semisurgente, etc. Tiene jardín al frente y fondo. La Av. Monroe con doble vía de eléctricos dista tan sólo 50 mts. Es barrio de familia y todo edificado. Más datos, B. Mitre 537.—RISSO-PATRON & Cía.

EL DGO. 28 de Septiembre, á las 3.30. s21

EN SAN MARTIN. A 300 metros de la plaza y estación del F. C. C. A. 4 propiedades. A plazos. Mathieu esquina Colabamba No. 1, 45 mts. Mathey 127, 133 y 135. Bases $ 10.500, 10.000, 8.250 y 7.250 cada una, que se pagan en 16 años por mensualidades. Después detalles.—RISSO PATRON & Cía.

EL DGO. 5 de Octubre á las 2. s?

TERRENOS

PORSOLO

12 pesos

UN LOTE DE TERRENO

De "LA PROGRESISTA", En Floresta, en 120 mensualidades, 15 lotes de terrenos sobre las calles Bahía Blanca, Inicio, Miranda, Médanos y Descado, rodeando el antiguo edificio de la fábrica de fósforos. Son los terrenos más altos y mejor ubicados de Floresta, próximos al adoquinado y tranvía eléctrico 99. Base, 12 $ por mes.

EL DOMINGO 5 de Octubre, á las 3. Después detalles.—RISSO-PATRON & Cía.

1p

EN 80 MENSUALIDADES.— Los terrenos de la estación Casanova, donde no han llegado ni llegarán nunca las inundaciones. — Es el saldo de nuestro remate último. Ofrecemos particularmente lotes á 4, 5 y 6 pesos por mes, encarando las esquinas y dando posesión. Se venden también por manzanas. Están rodeando la estación ó sea en el centro de esa gran meseta que domina materialmente los pueblos San Justo, Ramos Mejía, Haedo y Morón. Realizada la proyectada venta del Midland al Sur y la fusión, también proyectada del Oeste y Sur, será Casanova, la prosperidad de Casanova. Téngase presente que no hay nada más alto, más interesco, más higiénico ni de mayor porvenir en los alrededores de la capital. Allí está la fábrica de cintas de seda, fundada por el señor Isidro Casanova. Hoy de los señores Dreyfus Pinatel y Cía., en la cual trabajan gran cantidad de obreros, que serán una de tantas fuerzas que concurrirán al desenvolvimiento del pueblo. También será un motivo de progreso el gran mercado de hacienda que se establecerá á una distancia relativamente corta. Hay en esta venta una magnífica negocio de especulación. Comprar hoy y vender mañana es tener asegurado un beneficio grande. Datos completos á [illegible], B. Mitre 537.—RISSO-PATRON & Cía. Abierto todos los días.

EN BELGRANO — PRECIOsa esquina, Moldes y Jaramillo. Base, $ 8 la v. c. Mide 14 por 27.71. A sólo 50 mts. de las avdas. Republiquetas y Paroissien, con eléctrico y el nuevo jardín zoológico, parque Saavedra. Sus dimensiones especiales y la proximidad á la Av. Cabildo y la edificación moderna que día á día se levanta en ese paraje hacen que este terreno se preste para levantar la casa propia ó de renta. Títulos perfectos. Más datos, B. Mitre 537.—RISSO-PATRON & Cía.

EL DGO, 28 de Septiembre, á las 4. s21

JUDICIAL — ESPLENDIDO terreno, A 300 mts. de la estación Coghlan y á 50 mts. del tranvía 96, con servicio nocturno. Bebedero (adoquinada), entre Acha y Donado. Base, $ 16 el m. c. Mide 8m66 por 43m30 ó sean 10 v. por 50. Esta venta es ordenada por el señor Juez de 1ra. instancia doctor Juan Carlos Lagos, secretaría Barrqueiro en la sucesión del señor Carlos Vallini. Seña, 8 o|o y 2 o|o de comisión. Su ubicación es de lo más importante de esa zona y está rodeado de una edificación lujosa y moderna. Más datos, B. Mitre 537. —RISSO-PATRON & Cía.

EL DGO. 28 de Septiembre, á las 2. s21

NOTA — En todas las ventas, exigiremos del comprador el 8 o|o de seña y el 2 o|o de comisión (sin excepción).

RISSO-PATRON & Cía.

Francisco Romano

FRENTE A LA ESTACION del tranvía del puerto, hoy Lacroze, Pilcriro, Avellaneda, calle Curupaití 2346 al 2270.

EL DOMINGO 28 de Septiembre á las 4 p. m. remataré sobre la misma 2 propiedades de material y demás comodidades. Su terreno mide 8.66 metros por 26.62 de fondo á plazo en 60 meses, sin ningún interés. Renta cada casa 35 pesos. Base 4.000 pesos cada casa. Títulos perfectos. Seña 8 o|o y 2 o|o de comisión. Datos, Maipú 169 ó Brandsen 612 (altos). s25

Quintín Alfonsín

(Paraná 458)

REMATE DE NEGOCIOS — LOS MARTES armazones, instalaciones, comestibles, bebidas, bazar, muebles, etc. —Alfonsín. v06

Vicente Novelli

REMATE SEMANAL de muebles y mercaderías en general los LUNES y JUEVES y SABADOS á las 2 p. m. en mi local, calle Alsina 670 al 678. Se anticipa dinero sobre muebles y mercaderías sin interés.—V. Novelli. v27

F. Beretta & Cía.

Remates, Comisiones, Hipotecas

CORRIENTES 531

LIBROS, LIBROS — IMPORtante remate de libros, 800 volúmenes de obras de derecho, medicina, historia, literatura, arquitectura y ciencias varias, de los mejores autores nacionales y europeos, se rematarán

EL LUNES 29 de Septiembre, á las 3 de la tarde, en nuestra casa de ventas, Corrientes 531. Pídan catálogos por correo ó por teléfono, U. T. 32, Avenida, Coop. T. 4096, Central. Comisión, 10 por ciento.—F. Beretta y Cía. s25

EN VILLA BALLESTER, 60 lotes, á 5 cuadras de la estación con frente á las calles Florida é Independencia, Rivadavia y Moreno, rodeado completamente de edificación, única manzana sin edificar, y sin subdividir; la calle Florida es la que da frente á la misma vía del ferrocarril, calle directa á la estación. Base 5 $ por mes el lote en 100 meses sin interés.

EL DOMINGO 12 de Octubre. Tren gratis del Retiro (nueva). Próximamente mayores detalles.—F. Beretta y Cía. v27

EN VILLA LYNCH — En 80 meses, á 3 cuadras de la estación del eléctrico que hace el recorrido de Reconquista y Corrientes á San Martín. Notable esquina y 5 lotes rodeado de edificación compacta, la tierra mejor ubicada, más alta de la villa, calle Rosario esquina San Pedro. Base, 15 $ por mes el lote, en 80 meses.

EL DOMINGO 12 de Octubre sobre los mismos, á las 4. Próximamente mayores detalles.—F. Beretta y Cía. v 27

J. A. Bollini y Cía.

HOY todos los MUEBLES á las 8.30 de la noche

POR ORDEN DEL ESTANciero señor José Cadenas, remataré todo su buen mueblaje en la casa Belgrano 2135, con orden terminante de venderse por ausentarse para Europa. Gran piano Spruneck, 3 pedales, caja caoba, algo soberbio, juego sala nogal ciré y gobelino estilo Ghioche, vitrinas, espejo, jardinera, gran espejo Luis XV, mesita francesa, todo dorado á oro fino, pedestales, jarrones Sèvres y Saxe, bronces, buenos cuadros, chiffonier, cortinados, etc. Regio comedor, sillas vaqueta, pedestales, todo roble con aplicaciones bronce, arañas eléctricas, menaje completo, buenos metales, espejo, tres piezas, sofá y sillones cuero, reloj, carpeta felpa, etc. Elegante juego dormitorio Luis XV, ropero tres cuerpos, cama matrimonial todo nogal con sus pieles, cómoda, guardarropa, juguetito marquise casi nuevo, escritorio señora, etc. Otro dormitorio Luis XIV, varios muebles sueltos, máquina coser, etc. Escritorio ministro, bibliotecas, sillón, prensa copiar, 3 piezas, cuero, tintero, etc. Vestíbulo con juego 6 piezas, plantas, percha paragüera, cuadros, araña, etc. Comisión, 10 por ciento. Más datos á los martilleros. 1p

A. N. Ognio

HOY MUEBLES á las 8 p. m.

ESPLENDIDO JUEGO DE comedor estilo inglés, otro Renacimiento, gran juego dormitorio 3 cuerpos nogal y roble, juego de vestíbulo, sala, espejo, alfombras, guardaropa, biblioteca, paletera, escritorio, caja de hierro, mesa, sillas, gran piano, muebles sueltos, aparadores y una infinidad de artículos que estarán á la vista. En mi casa, Rivadavia 2562. 1p

PELUQUERIA, LIBRERIA Y bazar, muebles varios, cuadernos, libros, mechas incandescentes, lápices, etc., juego de peluquería 1 cuerpo nogal, tallado luna biselada, cristalero, mesas, sillas.

HOY á las 2 de la tarde en mi casa, Rivadavia 2562. Comisión 10 o|o.—A. N. Ognio. 1p

VINOS Y LICORES FINOS, champaña, vinos espumanto, Málaga, nebiolo, barbera, frelsa, Oporto, licores varios, etc.

HOY á las 2 de la tarde en mi casa, Rivadavia 2562. Comisión 10 o|o.—A. N. Ognio. 1p

Manuel A. Meda

JUDICIAL — FABRICA DE mosaicos, máquinas, artículos de construcción, calle Balbastro esquina Vieytes altura avenida La Plata 1800.

EL LUNES 6 de Octubre á la 1 de la tarde, procederé á la venta de todas las existencias de pertenecientes de la quiebra Juan M. Eltor, cuyos autos tramitan ante el juzgado de comercio á cargo del doctor Alberto Estrada, secretaría del doctor Jordan, y por orden del síndico liquidador don Carlos E. Simoes, domiciliado Lavalle 1328. Las mercaderías consisten en mosaicos de varias clases, guardas, tirantes de hierro doble T, ángulo, tirantillos, tablones, puertas, ventanas, celosías, balcones, rejas, lote ladrillos, columnas de acero molduras, barros de carpintero, bulones, tornillos, clavos techo, baldes, palas, máquinas de cortar hierro, taladrar, punzonar, fraguas, bigornias, yunques, prensas y moldes de mosaico, caballos, chatas, charret, carro y todo lo que está á la vista. Comisión 10 o|o á cargo del comprador. Exigirá seña á satisfacción. Más datos al escritorio, Salta 150. s26

M. Hoelfner

MUEBLAJE INGLES, CALLE Cabello 195 número antiguo, esquina Maipú, á 1 cuadra de Las Heras, comedor roble, sillas roble y cuero, escritorio roble señora, sofá, 2 sillones, 2 sillas y mesa de roble y cuero, camas pino caminado, colchones lana, toilette y cómoda al laqué, 2 espejos, percha roble, roperos, cortinados de damasco, alfombras, juego vestíbulo, piano inglés, Steck, taburete, artefactos luz eléctrica, máquina coser Singer, cuadros, lozas, cristales, aparador cedro, cocina, mesas, etc.

EL MARTES 30 de Septiembre á las 8 de la noche. Comisión 10 o|o. Datos, Paraná 266. v28

Angel Abal

Corrientes 2635 y 2639, remates permanentes todas las noches á las 8 p. m. de muebles y mercaderías en general.

Mañana

DOMINGO 28 A LAS 2 DE la tarde, remataré el regio mueblaje que adorna la casa Corrientes 2962. Detalle: 11 juegos de dormitorio, seis camas de bronce cameras, stores, 14 colchones de lana y otras mercaderías por detallar. Nota: pueden venir señoras el remate que martillará una joven. Más datos, Corrientes 2649. 1p

Juan Pascual y Cía.

Oficinas: Victoria 1070

CAFE, BILLARES Y RESTaurant, Lavalle 1214, remataremos.

EL LUNES 29 de Septiembre á la 1 p. m. en punto como judicial sin base y al contado, cuyo detalle aproximado es el siguiente:

MUEBLES Y UTILES: Armazón cedro tallado, lunas biseladas, mostrador id heladera grande y chica, zócalos, lunes biseladas de cedro desarmable, 120 mesas, 250 sillas, espejos, instalaciones eléctricas, cortinas, toldo, ventiladores de pala y portátiles, copas, porcelanas, molino, café, cafeteras, metales, araña 4 luces, cuadros, comedor, sillas hierro, máquina picar carne, batería cocina, cocina económica, balanza automática perchas, etc., etc.

BEBIDAS: Todos los licores y vinos son finos y extranjeros, vermouths, ginebra, fernet, whisky, cognac, pipermint, benedictino, curacao, amaros, anis, bitters, aperitales, vinos champagne, espumantes, moscatos, barbera, Oporto, Jerez, etc. Total pesos 5.000 á quemar.

ESPECULADORES — SE aceptan ofertas particulares en globo ó balance hasta la hora del remate. Comisión 10 o|o á cargo del comprador. Alquiler 600 pesos. Contrato 2 años renovable. Visítese. Tratar Juan Pascual y Cía. v29

Sandro Constenla & Cía.

HOY á las 2 p. m.

Remataremos el rico Mobiliario que adorna la casa Calle OMBU 434

DIEZ DORMITORIOS RICAmente amueblados, caja de hierro, fonógrafo, con sus discos, frazadas, cuadros, arañas eléctricas, plantas, dos cocinas económicas é infinidad de muebles sueltos. 1p

MAÑANA, á las 2 p. m.

REGIO MUEBLAJE DE LA calle Andes 639, lo remataremos por orden de su dueño señor Jaime Mondzabe, 2 soberbios dormitorios Luis XV con roperos de 3 cuerpos, colchones de lana, cortinados, adornos, etc., etc., 4 dormitorios más completos Luis, IV odornos, alfombras colchones, plantas, adornos, etc. Más datos á nuestra casa, Talcahuano 479.—Sandro Constela y Cía. 1p

El MARTES 30

GRAN STOCK de MUEBLES de todas clases, por cuenta y orden de sus dueños en nuestro salón de ventas, Talcahuano 479. Visiten la casa.—Sandro Constenla y Cía. 1p

Luciano A. Chaves

JUDICIAL — MUEBLERIA y tapicería, Paraguay 802, esquina Salpacha, del concurso Rasquin y Testa. Juegos de sala dorados, vitrinas, bergères, biombos, juegos comedor y dormitorio, tapicerías, almohadones, stores, visillos, carpetas de mesa, cortinados, grandes surtidos de satinés, satín, crépe, puntillas, adornos, pinturas, grabados, sillas, sillones, sofás, escritorios, panneaux, muebles finos y otros artículos de tapicería que no se detallan por su mucha extensión. Orden del doctor Avellaneda, síndico del mencionado concurso que tramita en el juzgado del doctor Alberto Estrada, secretaría del doctor Jordán.

EL LUNES 29 de Septiembre, á la 1 de la tarde y á las 8 p. m. en el local indicado, continuando los siguientes días. Seña á satisfacción. Comisión, 10 por ciento á cargo del comprador. Más datos, Bartolomé Mitre 519.—L. A. Chaves. v29

Mazzarelli y Puzzi

Triunvirato 447

2o. REMATE SEMANAL LO efectuaremos.

EL DOMINGO 28 de Septiembre á la 1 en punto en nuestro amplio local Triunvirato 447, 1.200 kilos remaches surtido, 2.000 kilos maidura de herreros, 1 cilindro, 1 tijera, 1 dobladora de chapa, 1 motor, 10 cajas de hierro, algunas con su depósito de pólvora, 6 seas contra ladrones é incendio cocinas económicas, tanques, bebederos, grandes y chicos, chatas, carros, charret, artículos de construcciones, 125 cerraduras para puertas, 15 balanceras, 138 columnas de galerías y más mercadería que estará á la vista. Se hacen adelantos de dinero sobre la mercadería que se remita para vender. Visiten nuestro local. v28

Webster Roos y Cía.

HOY MUEBLAJE á las 2.30 de la tarde

POR DESALOJO FORZOSO judicial, remataré todo el bonito mueblaje de la casa Larrea 233, con muy poco uso. Espejo consola, vitrina, juego sala nogal Luis XV, bronces, jarrones, buenos cuadros al óleo, araña, cortinados, etc. Escritorio ministro roble, biblioteca, sillón, tintero, etc. Elegante juego, dormitorio todo roble, cama cameta, bronce, ropero tres cuerpos, guardarropa con luna, dosel, etc., otro dormitorio Luis XIV, ropero, mesa luna, y camas sueltas, etc. Gran comedor roble y nogal Renacimiento algo bueno, buenos metales, cuadros, arañas, adornos, juego loza completo, juego tres piezas, sofá y sillones cuero, percha paraguera, reloj, carpeta mesa. Comisión, 10 por ciento. Más datos á los martilleros. 1p

J. Contardi

Sucesores: M. A. Picasso y Cía.

HOY

A LAS 8.30 DE LA NOCHE, en nuestra casa de remates, Rivadavia 1089 (plaza del Congreso). 1p

MUEBLES y VARIAS MERcaderías. Escritorios ministro de roble y de nogal de varias dimensiones, id para señora, bibliotecas de roble, cedro y nogal, cajas de hierro de todos los tamaños, nuevos y usados, sofás y sillones de cuero, etc., juegos de dormitorio y de comedor de roble y nogal en juego y sueltos, camas de hierro de bronce y de madera de todos los tamaños, mesas de luz y de comedor, sillas de Viena, juegos de mimbre japoneses y bambú, id de sala, cortinados, doseles, cuadros, etc. Visítese, hoy antes del remate. 1p

CHAMPAGNE EXTRA, FIsísima calidad en cantidad chica y grande, vinos Médoc, Rioja, Chianti, Barbera, licores, aperital y ferroquina, bitter, fernet, anis, cognac, Oporto y otros vinos y licores que están en exposición. Sin base, á liquidar. —M. A. Picasso y Cía. 1p

"La Equitativa"

POR EL MARTILLERO SEñor E. A. Gismondi, se rematará

EL VIERNES 3 de Octubre á las 8.30 de la noche y en las noches sucesivas, en el caso de no terminarse en la primera, un rico surtido de alhajas y brillantes, armas, etc., que estarán á la vista en los días 2 y 3 de Octubre. En su local, Corrito 358. v30

M. Amaral

JUDICIAL

EL DIA 28 A LAS 10 A. M., en General Rodríguez, (F. C. O.), por orden del señor Hipólito Santangelo, síndico liquidador de la adjudicación de bienes de los señores Landa y Cía, cuyos autos tramitan en el juzgado de comercio á cargo del doctor Avellaneda, secretaría Buigo Guerrico, procederé á la venta en remate del local feria existente en dicho pueblo, compuesto de galpones con chapas de hierro galvanizado, corrales, postes, alambrados, molinos, bombas, maderas, y otros artículos que estarán á la vista el día del remate. Venta al contado. Seña á satisfacción. Comisión 10 o|o á cargo del comprador. Por más datos en las oficinas del síndico liquidador, Florida 271, ó en mi casa, Lavalle 2100.—M. Amaral. s21

JUDICIAL — EL DIA 3 DE Octubre á las 2 p. m. en las oficinas de los señores síndicos liquidadores, Talcahuano 716, procederé á la venta en remate por orden de los señores síndicos liquidadores de concurso formado á García Rodríguez y Cía., cuyos autos tramitan en el juzgado de Comercio á cargo del doctor Martín y Herrera, secretaría del doctor Britos, los manifiestos de 100 cajones de aceite. Venta al contado, seña á satisfacción. Comisión 10 o|o á cargo del comprador. Por más datos en la secretaría donde tramitan los autos, en las oficinas de los síndicos, ó en mi casa Lavalle 2100. Nota: Todos los gastos que se originen, como, derechos de aduana, almacenajes, etc., serán por cuenta del comprador. s26

U. T. 1557 MITRE — 2791 CORRIENTES 2791

V. S. VINELLI y Hno.

MUEBLES NUEVOS etc.

HOY á las 2 y 8 p. m. en Corrientes 2791

CASAS

INDUSTRIALES.— Casa y terreno en Lanús, Rivadavia 410 (hoy Barceló), entre casas, quintas y aserraderos eléctricos á 2 cuadras de La Josefa, á 2 del tranvía al puerto (cada 5 minutos), á igual distancia de la plaza, bulevar Bolívar y Avenida Buenos Aires, ó sea en uno de los barrios de gran porvenir. Paraje denominado Villa Amalia con más de 1.300 casas, mide 11.72 por 32.34 varas, edificio hecho á todo costo en cal y materiales de primer orden preparado para altos, con bovedillas y tirantes de hierro, 2 dormitorios, galería, baño, cocina, w. c., sótano, salón de baile también en cal, cielos rasos de yeso, piso pino tea, carpintería de cedro, mosaicos, mármoles, etc. La casa está asegurada en $ 5.000 por un año. Base la hipoteca $ 5.000, á 2 años el resto 1|2 al contado y 1|2 á un año de plazo, interés 9 por ciento. Acto continuo el terreno lindero de 15.18 por 32.21 v. c., recalzado de tejido. Base $ 2 la vara cuadrada, á un año de plazo. Rte. 576.

EL MARTES 30 de Septiembre, á las 3 de la tarde, en nuestro salón de ventas, Corrientes 2791 (edificio Banco de Italia). Seña, 8 por ciento. Comisión, 3 por ciento. Títulos perfectos.—Nota: Para visitarla, pídanse las llaves al lado. Más datos á nuestra casa (sección propiedades).—V. S. Vinelli y Hno., Corrientes 2791. s24

CASA PROVINCIAS Unidas 3126, entre Portela y San Ramón. Todas adoquinadas, á dos cuadras de Rivadavia, 2 de la plaza de Flores, entre el macizo de las edificaciones modernas y en uno de los barrios más preferidos por su altura y porvenir. Los eléctricos 42, 45 y 48 para Mataderos y plaza Mayo pasan por su frente y á pocos pasos los para todos rumbos. 10x25 varas. Edificio bien construído, jardín al frente con balaustrados 2 amplias plazas, una para servicio, cocina, w. c., galería, piso pino tea, mosaicos, mármoles, buenos revoques, aguas corrientes, etc. Base $ 8.000 incluso 2.500 cédulas argentinas al Banco Hipotecario Nacional.

EL DOMINGO 28 de Septiembre, á las 3.30 de la tarde, en la propiedad.—Rte. 891. Visítese de 1 á 6. Títulos perfectos. Seña, 8 por ciento. Comisión, 2 por ciento. Llave en mano. Más detalles á nuestra casa (sección propiedades),—V. S. Vinelli y Hno., Corrientes 2791. s21

TERRENOS

EN MONTE GRANDE — TEnemos en lo más pintoresco y alto de esa gran pueblo, de porvenir inmediato por haber sido decretado cabeza del partido Esteban Echeverría. Forman parte de la antigua quinta Los Manantiales, manzana 3, sobre la calle Oriente á 6 cuadras de la iglesia, en un paraje donde avanza la edificación. Base, $ 1 vara para vender resueltamente, 10 por 44 varas cada uno.—Rte. 591.

EL DGO. 28 de Septiembre, á las 5 de la tarde, en nuestro salón, Corrientes 2791 (edificio Banco de Italia). Seña, 8 por ciento. Comisión, 2 por ciento. Títulos perfectos. Planos á nuestra casa (sección propiedades).—V. S. Vinelli y Hno., Corrientes 2791. s24

M. Villar Saenz Peña y Vidal

El Domingo 28 del corriente A LAS 2 P. M.

DEL MUEBLAJE que adorna la casa Esmeralda 954

POR AUSENTARSE SU dueño, venderemos al mejor postor, todos los muebles y demás objetos existentes, cuyo detalle en parte es como sigue. Comedor importado de roble de la casa Maple, heladera, juegos de mesa, cubiertos, dormitorios roble, Luis XV, sala, piano, alfombra, arañas, cuadros, bandera, calentador de baño, colchón, almohadas, útiles cocina, juego vestíbulo, etc., etc. 10 o|o á cargo del comprador. Puede visitarse antes del remate. 1p

J. E. Pareja y Fernando Houssay

EDICTO JUDICIAL — POR orden de los señores síndicos del concurso Tobeiro y Benaros, cuyo expediente tramita en la ciudad de San Luis, juez doctor Mauricio Lucero, secretaría B. Tuñez Celiz, procederé á la venta en subasta pública de todo el activo de este concurso, consistente en mercaderías de tienda, mercería, ropería, novedades, muebles, útiles de todas clases de los fallidos, dos de las casas están situadas en San Luis y una en San Rafael, Mendoza. La venta se efectuará el día 3 de Octubre á la 1 p. m. en mi escritorio calle Lavalle 1025, Buenos Aires, en tres lotes, uno por cada casa y bajo la base del 40 o|o de la mercadería existente, siendo en un lote aparte el escritorio y en otro los créditos á cobrar, ambos sin base. Los inventarios de las respectivas casas pueden verse y estudiarse en la casa de los síndicos liquidadores, señores Angel Larrain, sociedad anónima y Señanes y Benaras, establecidos en Buenos Aires, donde se encuentran á disposición de los interesados, así como la lista de los créditos á cobrar. Las mercaderías pueden verse en los respectivos locales en San Luis y en San Rafael, Mendoza. Una vez practicado el remate no se admitirá reclamo alguno, excepción hecha de cantidades y medidas. El comprador dará como seña en el acto de ser aceptada su oferta el 20 o|o en efectivo. Comisión del rematador 10 o|o á cargo del comprador. El comprador recibirá la casa dentro de los 5 días de efectuado el remate. v1oc.

J. Fernández Amil

JUDICIAL — REMATARE la tienda y mercería calle Rioja 1984 al 86.

EL VIERNES 3 de Octubre de 1913 á la 1.30 p. m. Perteneciente al concurso de José Susevich. Los autos se tramitan ante el juzgado de doctor Alberto Estrada, secretaría doctor Grandoli. 10 o|o á cargo del comprador. Seña en todo lote. Datos, Talcahuano 481. v3oct.

AYERZA CULLEN & SEOANE

Socios: Isaac Ayerza, Huberto Cullen Ayerza, Ramón M. Seoane

MERCADERIAS

LOS LUNES Y JUEVES, A la 1 de la tarde, remate de comestibles, bebidas, ferretería, artículos rurales, tienda y mercería. En nuestra casa, Defensa 183 al 123. perm.

Un AUTOMOVIL DARRACQ Landaulet, 20 HP., 6 asientos, magneto, faroles, cornetas, etc. Usado en Europa. En nuestra casa 183 Defensa 193.

EL LUNES 29 de Septiembre á las 3 p. m. se rematará, sin base, por orden del señor L. A. Durio, por cuenta de quien corresponda y perteneciente á una consignación, llegado en el vapor "Franz". Seña 20 o|o. Comición 10 o|o. — Ayerza, Cullen y Seoane. s23

79 PIEZAS ARPILLERA sacking con 8.003 yardas. Averías. En nuestra casa 183 Defensa 193.

EL LUNES 29 de Septiembre á las 3 p. m. se rematarán en lotes por orden de la Primitiva, sociedad anónima, fábrica de bolsas, por cuenta de quien corresponda y con intervención del señor F. H. Chevallier Boutell, agente del Lloyd Inglés, llegados en el vapor "Clam Mulciean". Seña 20 o|o. Comisión 4 o|o.—Ayerza, Cullen y Seoane. s24

AUTOMOVIL VOITURETTE de carrera y paseo, 2 asientos y uno plegadizo 16|20 HP. Poco uso. En marcha. En nuestra casa, 183 Defensa, 193.

EL LUNES 29 de Septiembre á las 3 p. m. se rematará sin base por orden de un depósito de automóviles y por cuenta de quien corresponda. Seña 20 o|o. Comisión 10 o|o.—Ayerza, Cullen y Seoane. s25

CUBIERTAS Y CAMARAS automóviles. 38 cubiertas lisas y antideslizantes y 126 cámaras de aire para ruedas de automóviles, medidas surtidas, nuevas y en perfecto estado. En nuestra casa 183 Defensa 193.

EL LUNES 29 de Septiembre á las 3 p. m. se rematarán en lotes por orden de los señores Duhnbrack, Nellen y Cía., por cuenta de quien corresponda y perteneciente á una consignación. Seña 20 o|o. Comisión 10 o|o.—Ayerza, Cullen y Seoane. s27

Guillermo Gowland & Cía.

TERRENOS

EN VICTORIA—EN 36 mensualidades, 65 lotes de terreno. Sin base. 8 cuadras al Oeste de la estación, lindando con la casa-quinta del señor Piaggio, lo más alto y pintoresco de San Fernando. El adoquinado de la Avenida Santa Fe (hoy Centenario), llega hasta el Tigre, con varias líneas de tranvías proyectadas que pasarán cerca de los terrenos en venta. Próximos á los grandes talleres del F. C. A., rodeados de edificios. Sin base, orden terminante de liquidar.

EL DOMINGO 28 de Septiembre, á las 2 de la tarde, sobre los mismos terrenos, se rematarán. Condiciones de venta: 3 mensualidades en el acto del remate y 3 al recibir el título provisional. Las escrituras se otorgarán ante la escribanía de los señores Miguiano y Novoliso. Comisión, 2 por ciento. Planos á nuestra casa, 351 Bolívar 361.—Guillermo Gowland y Cía. s10

MERCADERIAS

REMATES SEMANALES — LOS MIERCOLES Y VIERNES: comestibles, bebidas, ferretería, tienda, artículos rurales, etc., á la 1 de la tarde, en nuestra casa, Bolívar 351 y 361. perm.

1.415 CHAPAS DE HIERRO galvanizado de canaleta de 6 á 10 pies, marca Globo, Averías. En nuestra casa 351 Bolívar 361.

EL MIERCOLES 1.o de Octubre á las 2.30 p. m. se rematarán en lotes, por orden de los señores Hess, Menéndez y Cía., por cuenta de quien corresponda y con intervención del señor F. H. Chevallier Boutell, agente del Lloyd's Inglés, llegadas en el vapor "Sucherland Grange". Seña 30 o|o. Comisión 4 o|o.—Guillermo Gowland y Cía. s27

25 BAÑADERAS DE HIERRO enlozado de 5 1|2 pies y 20 id id para niños completas. En nuestra casa, 351 Bolívar 361.

EL MIERCOLES 1.o de Octubre á las 2 p. m. se rematarán en lotes, por cuenta de una casa introductora. Seña 30 o|o. Comisión 10 o|o.—Guillermo Gowland y Cía. s27

J. C. Vidal

MUEBLES

HOY

A las 2.30 de la tarde

Victoria 1373

EL MUEBLAJE QUE ADORna la casa calle Victoria 1373 lo remataré por orden de su dueño.

HOY SABADO 27 de Septiembre á las 2.30 de la tarde. Recomiendo visiten la casa. Ligero detalle: rico piano de concierto marca Geissler color caoba, buen juego de sala 9 piezas; vitrina Vernis Martin, araña eléctrica, cortinados, alfombra, consola dorada á fuego, mesa de centro, buenos cuadros al óleo, pedestales y bronces, sillas de fantasía, etc., escritorio ferrocarril importado, biblioteca, sillón giratorio, juego de cuero, etc., dormitorio de roble macizo 3 cuerpos, dosel, colchón con cama de bronce, otro lindo dormitorio de Maple con 2 camitas, juego de lavatorio, etc., elegante juego de comedor de roble precioso estilo, 12 sillas roble y cuero, cristalero, araña bronce 3 piezas cuero estilo Rothschild